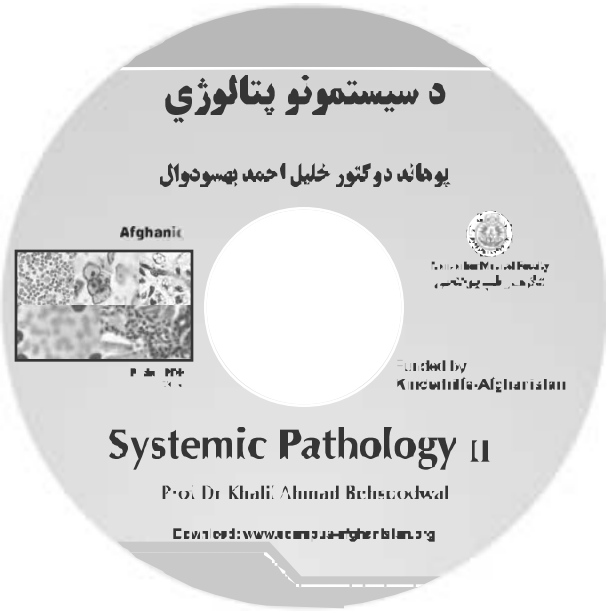
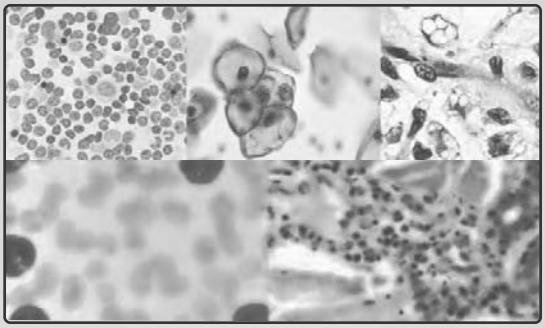

د سیستمونو پتالوژي
پوهاند دوکتور خلیل احمد بهسودوال
Afghanic
Systemic Pathology II
Prof Dr Khalil Ahmad Behsoodwal

ننګرهار طبي پوهنځي

د سیستمونو پتالوژي

دویمه برخه





پوهاند دوکتور خلیل احمد بهسودوال

۱۳۹۵

د سیستمونو پتالوژي
دویمه برخه
Systemic Pathology II
پوهاند دوکتور خلیل احمد بهسودوال
۱۳۹۵

Nangarhar Medical Faculty

Afghanic

Prof Dr Khalil Ahmad Behsoodwal

Systemic Pathology II



Funded by
Kinderhilfe-Afghanistan





2016

بسم الله الرحمن الرحيم

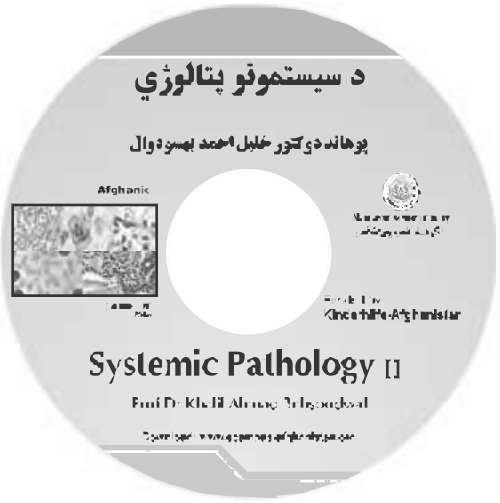
د سیستمونو پتالوژي

دویمه برخه

پوهاند دوکتور خلیل احمد بهسودوال

دوهم چاپ

دغه کتاب په پي ډي ایف فارمټ کې په مله سي ډي کې هم لوستلی شئ:



د کتاب نوم	د سیستمونو پتالوژي دویمه برخه
لیکوال	پوهاند دوکتور خلیل احمد بهسودوال
خپرندوی	ننګرهار پوهنتون، طب پوهنځی
وېب پاڼه	www.nu.edu.af
چاپ شمېر	۱۰۰۰
چاپ کال	۱۳۹۵، دوهم چاپ
ډاونلوډ	www.ecampus-afghanistan.org
چاپ ځای	سهر مطبعه، کابل، افغانستان

دا کتاب د افغان ماشومانو لپاره د جرمني کمپټي په جرمني کې د Eroes کورنۍ یوې خیریه ټولنې لخوا تمویل شوی دی.
اداري او تخنیکي چارې یې په آلمان کې د افغانیک لخوا ترسره شوي دي.
د کتاب د محتوا او لیکنې مسؤلیت د کتاب په لیکوال او اړونده پوهنځي پورې اړه لري. مرسته کوونکي او تطبیق کوونکي ټولنې په دې اړه مسؤلیت نه لري.

د تدریسي کتابونو د چاپولو لپاره له موږ سره اړیکه ونیسئ:
ډاکټر یحیی وردک، د لوړو زده کړو وزارت، کابل
تیلیفون ۰۷۵۶۰۱۴۶۴۰
ایمیل textbooks@afghanic.org

د چاپ ټول حقوق له مؤلف سره خوندي دي.

ای اس بي ان ISBN ۹۷۸-۹۹۳۶-۶۲۰-۱۹-۳

د لوړو زده کړو وزارت پیغام



د بشر د تاریخ په مختلفو دورو کې کتاب د علم او پوهې په لاسته راوړلو، ساتلو او خپرولو کې ډیر مهم رول لوبولی دی. درسي کتاب د نصاب اساسي برخه جوړوي چې د زده کړې د کیفیت په لوړولو کې مهم ارزښت لري. له همدې امله د نړیوالو پیژندل شویو معیارونو، د وخت د غوښتنو او د ټولنې د اړتیاوو په نظر کې نیولو سره باید نوي درسي مواد او کتابونه د محصلینو لپاره برابر او چاپ شي.

له شاغلو استادانو او لیکوالانو څخه د زړه له کومې منه کوم چې دوامداره زیار یې ایستلی او د ګلونو په اوږدو کې یې په خپلو اړوندو څانګو کې درسي کتابونه تألیف او ژباړلي دي، خپل ملي پور یې اداء کړی دی او د پوهې موتور یې په حرکت راوستی دی. له نورو شاغلو استادانو او پوهانو څخه هم په درنښت غوښتنه کوم تر څو په خپلو اړوندو برخو کې نوي درسي کتابونه او درسي مواد برابر او چاپ کړي، چې له چاپ وروسته د ګرانو محصلینو په واک کې ورکړل شي او د زده کړو د کیفیت په لوړولو او د علمي پروسې په پرمختګ کې یې نېک ګام اخیستی وي.

د لوړو زده کړو وزارت دا خپله دنده بولي چې د ګرانو محصلینو د علمي سطحې د لوړولو لپاره د علومو په مختلفو رشتو کې معیاري او نوي درسي مواد برابر او چاپ کړي.

په پای کې د افغان ماشومانو لپاره د جرمني کمیټې او زموږ همکار ډاکټر یحیی وردک څخه منه کوم چې د کتابونو د خپرولو لپاره یې زمینه برابره کړېده.

هیله منده یم چې نوموړې ګټوره پروسه دوام وکړي او پراختیا وموميې تر څو په نیږدې راتلونکې کې د هر درسي مضمون لپاره لږ تر لږه یو معیاري درسي کتاب ولرو.

په درنښت

پوهنوال دوکتور فریده مومند

د لوړو زده کړو وزیره

کابل، ۱۳۹۵

د درسي کتابونو چاپول

قدرمنو استادانو او ګرنو محصلینو!

د افغانستان په پوهنتونونو کې د درسي کتابونو کموالی او نشتوالی له لویو ستونزو څخه ګڼل کېږي. یو زیات شمیر استادان او محصلین نوې معلوماتو ته لاس رسی نه لري، په زاړه میتود تدریس کوي او له هغو کتابونو او چپترونو څخه ګټه اخلي چې زاړه دي او په بازار کې په ټیټ کیفیت فوټوکاپي کېږي.

تر اوسه پورې مور د ننګرهار، خوست، کندهار، هرات، بلخ، کاپیسا، کابل او کابل طبي پوهنتون لپاره ۲۲۳ عنوانه مختلف درسي کتابونه د طب، ساینس، انجنیري، اقتصاد او زراعت پوهنځیو (۹۶ طبي د آلمان د علمي همکاریو ټولنې DAAD، ۱۰۰ طبي سره له ۲۰ غیر طبي د افغان ماشومانو لپاره د جرمني کمیټې Kinderhilfe Afghanistan او ۴ نور غیر طبي د آلماني او افغاني پوهنتونونو ټولنې DAHG) په مالي مرسته چاپ کړي دي.

د یادونې وړ ده، چې نوموړي چاپ شوي کتابونه د هیواد ټولو اړونده پوهنځیو ته په وړیا توګه وېشل شوي دي. ټول چاپ شوي کتابونه له www.afghanistan-studypoint.org ویب پاڼې څخه ډاونلوډ کولای شئ.

دا ګرنې په داسې حال کې تر سره کېږي چې د افغانستان د لوړو زده کړو وزارت د (۲۰۱۰-۲۰۱۴) کلونو په ملي ستراتیژیک پلان کې راغلي دي چې:

"د لوړو زده کړو او د شووني د ټیه کیفیت او زده کوونکو ته د نویو، کرد او علمي معلوماتو د برابرولو لپاره اړینه ده چې په دري او پښتو ژبو د درسي کتابونو د لیکلو فرصت برابر شي د تعلیمي نصاب د ریفورم لپاره له انګریزي ژبې څخه دري او پښتو ژبو ته د کتابونو او درسي موادو ژباړل اړین دي، له دې امکاناتو څخه پرته د پوهنتونونو محصلین او استادان نشي کولای عصري، نویو، تازه او کره معلوماتو ته لاس رسی پیدا کړي."

مونږ غواړو چې د درسي کتابونو په برابرولو سره د هیواد له پوهنتونونو سره مرسته وکړو او د چپټر او ټکچر نوټ دوران ته د پای ټکی کېږدو. د دې لپاره دا اړینه ده چې د لوړو زده کړو د موسسو لپاره هر کال څه نا څه ۱۰۰ عنوانه درسي کتابونه چاپ شي.

له ټولو محترمو استادانو څخه هیله کوو، چې په خپلو مسلکي برخو کې نوي کتابونه ولیکي، وژباړي او یا هم خپل پخواني لیکل شوي کتابونه، لکچر نوټونه او چپټرونه ایډیټ او د چاپ لپاره تیار کړي. زمونږ په واک کې یې راکړي چې په ښه کیفیت چاپ او وروسته یې د اړوند پوهنځیو، استادانو او محصلینو په واک کې ورکړو. همدارنګه د یاد شویو ټکو په اړوند خپل وړاندیزونه او نظریات له مونږ سره شریک کړي، تر څو په ګډه پدې برخه کې اغیزمن ګامونه پورته کړو.

د مؤلفینو او خپروونکو له خوا پوره زیر ایستل شوی دی، ترڅو د کتابونو محتویات د نړیوالو علمي معیارونو په اساس برابر شي؛ خو بیا هم کیدای شي د کتاب په محتوی کې ځینې تیروتنې او ستونزې ولیدل شي، نو له درنو لوستونکو څخه هیله منده یو تر څو خپل نظریات او نیوکې مؤلف او یا مونږ ته په لیکلي بڼه راولیږي؛ تر څو په راتلونکي چاپ کې اصلاح شي.

د افغان ماشومانو لپاره د جرمني کمیټې او د هغې له مشر ډاکټر ایروس څخه ډیره مننه کوو چې د دغه کتاب د چاپ لګښت یې ورکړی دی، دوی په تېرو کلونو کې هم د ننګرهار پوهنتون د ۱۰۰ عنوانه طبي او ۲۰ عنوانه غیرطبي کتابونو د چاپ لګښت پر غاړه درلود.

په ځانګړې توګه د جې ای زیت (GIZ) له دفتر او CIM (Center for International Migration & Development) چې زما لپاره یې په تېرو پنځو کلونو کې په افغانستان کې د کار امکانات برابر کړی دي، هم د زړه له کومې مننه کوم.

د لوړو زده کړو له وزیري پوهنوال دوکتور فریده مومند، علمي معین پوهنوال محمد عثمان بابري، مالي او اداري معین پوهنوال ډاکټر ګل حسن ولیزي، د ننګرهار پوهنتون د پوهنځیو رییسانو او استادانو څخه مننه کوم چې د کتابونو د چاپ لړۍ یې هڅولې او مرسته یې ورسره کړې ده. د دغه کتاب له مؤلف څخه ډېر مننه‌وی یم او ستاینه یې کوم؛ چې خپل د کلونو-کلونو زیار یې په وړیا توګه ګرانو محصلینو ته وړاندې کړ.

همدارنګه د دفتر له همکارانو هر یو حکمت الله عزیز، احمد فهیم حبیبي او فضل الرحیم څخه هم مننه کوم چې د کتابونو د چاپ په برخه کې یې نه ستړې کیدونکې هلې ځلې کړې دي.

ډاکټر یحیی وردک، د لوړو زده کړو وزارت سلاکار
کابل، اپریل ۲۰۱۶
د دفتر ټیلیفون: ۰۷۵۶۰۱۴۶۴۰
ایمیل: textbooks@afghanic.org

دپيل خبري :

دخصوصي پټالوژي په نوم درسي کتاب دطب پوهنځي ددريم ټولګي ددوهم سمستر دپاره د طب پوهنځي دنوي کريکولم سره سم دطب پوهنځي دپټالوژي څانګي دارټيا پرېنسټ په داسي وخت ليکل کيږي چي سينسي علوم په څنګړي ډول مالېکولي بيالوژي ، مالېکولي جنټيک اوطبي تکنالوژي په چټکي سره پرمختګ کوي ، نود امکان تر بريده کوښښ شوي چي نوي دنروغيو دپيژندلو او دپيداکيدو دميخنيکيتونو په برخه کي دنړيوالو باوري سرچينو څخه په کتاب کي ځاي کړم ، ترڅو اړه لرونکو کسانو سره داړونده ناورغيو دپټالوژيک بدلونونو دپوهيدلو په هکله معلومات ترلاسه کړي . دالهي اقدس له دربارڅخه ډير شکر په ځاي کوم چي ماته يي ددي کتاب دليکلو توان او وخت راکړ.

الله ج دي وکړي چي دغه کتاب زمـ دنورو علمي اثارو ترڅنګ چي مخکي مي ليکلي دي دهيواد په کچه محصلينو او هم مسلک نو دګټي او پـ مورو وګرځي ، اوپه ځانګړي ډول د ننګرهار پوهنتون د طب پوهنځي درسي تشه ډکه کړي.

په پاي د خپل نيږدي همکار دطب پوهنځي دبيوشيمي ځانګي غړي محترم پوهنمل دوکتور محمد عظيم څخه چي ددي کتاب په تايپ او ډيزاين کي يې راسره مرسته کړي دزړه له کومي مننه کوم او دالله ج څخه ورته سوکالي او بري غواړم.

فهرست

عنوان	مخ
د پښتورګو کستیک ناروغي	۱-۴۳
د لویانو د پښتورګو غالب او توزومل پولي کستیک ناروغي	۱-۴۴
د کوچنیانو د پښتورګو مخفي پولي کستیک ناروغي	۱-۴۸
د پښتورګو دوینې رګونو ګډوډي	۱-۴۹
سلیم نفروسکلروزس	۱-۴۹
خبیث نفروسکلروزیس	۱-۵۰
د پښتورګو تیږي	۱-۵۲
هایدرونفروزیس	۱-۵۵
د پښتورګو تومورونه	۱-۵۷
د پښتورګو سلیم تومورونه	۱-۵۷
د پښتورګو خبیث تومورونه	۱-۵۸
د مثانې او راتوټونکی سیستم تومورونه	۱-۶۲
لنډیز	۱-۶۵
دوهم فصل	۲-۶۸
د نارینه وتناسلي سیستم	۲-۶۸
قضیب	۲-۶۹
د قضیب ولادي ناروغۍ	۲-۶۹
هایپوزپودیازس او اپیزپودیازس	۲-۶۹

عنوان	مخ
فیموزیس	۲-۷۰
دقضیب التهاب	۲-۷۰
دقضیب تومورونه	۲-۷۱
دقضیب سلیم تومورونه	۲-۷۱
دقضیب خبیث تومورونه	۲-۷۳
دصفن ،خصیو او بربخ ناروغی	۲-۷۴
هایدروسیل	۲-۷۴
کرپتورشیدیزم	۲-۷۵
دخصیو افات	۲-۷۷
دخصیو نیوپلازم	۲-۷۹
Mixed germ cell Tumours	۲-۷۹
دپروستت ناروغی	۲-۸۸
دپروستت التهاب	۲-۸۹
دپروستت نودولر هایپرپلازیا	۲-۹۳
دپروستت کارسینوما	۲-۹۴
دجنسی نیژدي وائی ناروغی	۲-۱۰۰
سفلیس	۲-۱۰۲
ګونوریا	۲-۱۰۴

عنوان	مخ
ننلویز	۲-۱۰۵
دریم فصل	۳-۱۱۰
ښځینه تناسلی سیستم و تیونه	۳-۱۱۰
فرج(Vulva)	۳-۱۱۱
دایپتل غیرنیوپلاستیک ګډوډی	۳-۱۱۲
ټیکن سکلروزس	۳-۱۱۲
ټیکن سمپل کرونیکوس	۳-۱۱۳
دفرج تومورونه(Vulvar Tumours)	۳-۱۱۳
مهبل	۳-۱۱۶
دمهبل التهاب	۳-۱۱۶
دمهبل دداخلی برخی د ایپتل نیوپلازم او د مهبل سکوامس سل کارسینوما	۳-۱۱۷
بوتروئیدز سارکوما	۳-۱۱۸
درحم غاړه(Cervix)	۳-۱۱۸
درحم دغاړې نسجي جوړښت	۳-۱۱۸
درحم دغاړې التهاب	۳-۱۱۹
درحم دغاړې پولیپونه	۳-۱۲۰
درحم دغاړې داخل ایپتل نیوپلازم او سکوامس سل کارسینوما	۳-۱۲۱
انوسیف سرویکل کانسرونه	۳-۱۲۵
درحم جسم	۳-۱۲۷
داندومتریم التهاب	۳-۱۲۷
ادینوما یوزیس	۳-۱۲۸
اندومتریوزیس	۳-۱۲۸
درحم دوظیفوی ګډوډی له کبله دوینې بهیدنه	۳-۱۳۰

عنوان	مخ
داندومتریم ومایومتریم تومورونه	۳-۱۳۳
داندومتریم پولیپونه	۳-۱۳۴
اندومتریل کارسینوما	۳-۱۳۵
نفیرونه	۳-۱۴۰
التهابی افات	۳-۱۴۰
تخمدانونه(Ovarics)	۳-۱۴۲
لوتیني اوفولیکولي کیستونه	۳-۱۴۳
پولي کیستیک تخمدانونه	۳-۱۴۴
دتخمدان تومورونه	۳-۱۴۵
دامیدواری ناروغی	۳-۱۵۰
دپلاسنتا نتاذات والتهاب	۳-۱۵۰
دامیدواری تروفوبلاستیک ناروغی	۳-۱۵۱
هایدتیفورم	۳-۱۵۱
مهاجم مول	۳-۱۵۳
دامیدواري توکسیمیا	۳-۱۵۴
تیونه	۳-۱۵۶
دفیبروکیستیک ډولونه	۳-۱۵۷
دتیونو التهاب	۳-۱۶۰
دتیونو تومورونه	۳-۱۶۱

عنوان	مخ
د تیوئوکارسینوما	۳-۱۲۴
لنډیز	۳-۱۷۳
څلورم فصل	۴-۱۷۹
د اندوکراین سیستم	۴-۱۷۹
نخامیه غده	۴-۱۸۱
د نخامیه غدې هغه دینوماګاني چې دودي هورمون فرازوي	۴-۱۸۵
د کورتیکوتروف حجرو دینوماګاني	۴-۱۸۶
د نخامیه غدې د فعالیت ټیوالي	۴-۱۸۶
د نخامیه غدې د خلفي فص سندروم	۴-۱۸۸
تیرایډ غده	۴-۱۹۰
د تایرایډ د غدې د فعالیت زیاتوالی	۴-۱۹۲
هایپوتایروئیډویزم	۴-۱۹۴
د ګریوز ناروغي	۴-۱۹۶
جغور (Goitre)	۴-۲۰۰
د تایرایډ د غدې التهاب	۴-۲۰۴
د تایرایډ د غدې نیوپلازم	۴-۲۰۷
ا) دینوماګانې	۴-۲۰۸
د تایرایډ د غدې کارسینوماګانې	۴-۲۱۰
پاراتایرایډ غده	۴-۲۱۷

عنوان	مخ
انډوکرین پانکراس	۴_۲۲۳
د شکري ناروغي	۴_۲۲۴
د پانکرس انډوکراینې نیوپلازم	۴_۲۳۷
د اډرینل غده	۴_۲۳۸
هایپر اډرینالیزم	۴_۲۳۹
کوشنګ سینډروم	۴_۲۴۰
هایپر الډوسټیرونیزم	۴_۲۴۲
اډرینوجنیټل سنډروم	۴_۲۴۲
د اډرینل د قشر حاده بې کفایتي	۴_۲۴۴
د اډرینل د قشر څنډنۍ بې کفایتي	۴_۲۴۵
د اډرینل د قشر نیوپلازم	۴_۲۴۵
د اډرینل میدولا نیوپلازم	۴_۲۴۶
فیوکروموسایتوما	۴_۲۴۶
نیوروبلاسستوما	۴_۲۴۷
لنډیز	۴_۲۴۸
پنځم فصل (د پوستکي ناروغۍ)	۵_۲۵۳
سریزه	۵_۲۵۴
مکروسکوپیک اصطلاحات	۵_۲۵۵
مایکروسکوپیک اصطلاحات	۵_۲۵۵
لرمې (پټې)	۵_۲۵۶
د پوستکي حاد ګزیماتوز التهاب	۵_۲۵۶
اریتما ملتي فورم	۵_۲۵۹
څنډني التهابي درماتوزس	۵_۲۶۰
پسوریازس	۵_۲۶۰
لیکن پلانوس	۵_۲۶۲
د بلستر پیدا کوونکي ناروغۍ	۵_۲۶۲

عنوان	مخ
پمفیگوس	۵_۳۲۳
پمفیگوس ولگاریس	۵_۳۲۴
بولس پمفیگوئید	۵_۳۲۴
درماتایتس هرتیفورم	۵_۳۲۵
تومورونه	۵_۳۲۶
داپیتیلیم سلیم اوماقبل کانسري ناروغئ	۵_۳۲۶
سبوریک کراتوزس	۵_۳۲۶
کراتواکانتوما	۵_۳۲۷
زخي (Verrucae (Warts	۵_۳۲۷
اکینیک کراتوزس	۵_۳۲۹
داپیدرم خبیث تومورونه	۵_۳۷۰
سکوامس سل کارسینوما	۵_۳۷۰
بزل سل کارسینوم	۵_۳۷۲
دمیلانوسیت حجره تومورونه او تومور یوله ناروغي	۵_۳۷۴
خبیث میلانوما	۵_۳۷۶
لنډیز	۵_۳۷۸
شپږم فصل	۶_۲۸۱
سریزه	۶_۲۸۲
دهیوکوندروغي	۶_۲۸۲
دهیوکوندرژي وولادي ناروغي	۶_۲۸۲
اکاندروپلازیا	۶_۲۸۳
اوستیوپتروزیس	۶_۲۸۳
اوستیوپوروزیس اودهیوکي استقلابي ناروغي	۶_۲۸۴
اوستیوپوروزس	۶_۲۸۴
دپجت ناروغئ	۶_۲۸۸
اوستیومیالایتیس	۶_۲۹۰
پایوجنیک اوستیومیالایتیس	۶_۲۹۰

عنوان	مخ
دهډوکو جوړونکی تومورونه	۶-۲۹۴
اوستیوکندروما	۶-۲۹۶
کاندروما	۶-۲۹۷
بندونه	۶-۳۰۰
اوستیو رتریتس	۶-۳۰۱
نقرص	۶-۳۰۳
انتاني ارترایتس	۶-۳۰۶
دامکلیتي عضلو ناروغۍ	۶-۳۰۷
عضلي اتروفي	۶-۳۰۸
عضلي دیستروفي	۶-۳۰۹
میستینیاګرویز	۶-۳۱۰
دشحمي نسج تومورونه(لایپوما)	۶-۳۱۲
لایپوسارکوما	۶-۳۱۲
فیبروزي تومورونه اوتومورډوله فات	۶-۳۱۳
لنډیز	۶-۳۱۶
اووم فصل (عصبي سیستم)	۷-۳۲۰
ولادي سوء شکل	۷-۳۲۲
دعصبي تیوب زیانونه	۷-۳۲۲
دډماغ دقدمي برخي سوء اشکال	۷-۳۲۴
دخلفي فوساګانو انوملي ګاني	۷-۳۲۵
دشوکي نخاع سوء اشکال	۷-۳۲۶
انتاني ناروغۍ	۷-۳۲۶
منتجایتس	۷-۳۲۷
خلوني منتجایتس	۷-۳۳۰
توبرکلوزیک منتجایتس	۷-۳۳۰
انسفالایتس	۷-۳۳۱
بکتریائي نسفالایتیس	۷-۳۳۱
دماغي بسي	۷-۳۳۱
ویروسي انسفلایتیس	۷-۳۳۲
دماغي ذیمه	۷-۳۳۴

عنوان	مخ
فتق (herniation)	۷-۳۳۵
هیدروسفالوس	۷-۳۳۷
دډماغ درګونو نارغۍ	۷-۳۳۹
دډماغ منتشر اسکیب	۷-۳۳۹
دډماغ موضعي سکیمیا	۷-۳۴۲
داخل ققحفي هموراژ	۷-۳۴۴
دډماغ دپرانشیم هموراژ	۷-۳۴۴
دډماغ دوینې رګونو مال فورمیشنونه	۷-۳۴۷
استقلابي نارغۍ	۷-۳۴۹
ارثي استقلابي نارغۍ	۷-۳۵۰
دمرکزي عصبي سیستم استحالوي نارغۍ	۷-۳۵۳
الزهالمیر نارغۍ	۷-۳۵۴
دپرکنسن نارغۍ	۷-۳۵۶
دهانتیګټون (Huntington) نارغۍ	۷-۳۵۷
دمرکزي عصبي سیستم تومورونه	۷-۳۵۹
ګلیوما ګاني	۷-۳۶۰
اولیګودندروګلیوما	۷-۳۶۲
نیورونل تومورونه	۷-۳۶۲
میډولوبلاستوما	۷-۳۶۳
مننجیوما	۷-۳۶۳
میتاستاتیک تومورونه	۷-۳۶۵
لنډیز	۷-۳۶۵
مخدونه	۷-۳۷۰

سریزه:

پتالوژي د طب د بنسټیزو مضمینو له ډلې څخه ده ، چې د ساینسي علومو دیوي برخې په توګه تل د ودې او بدلون په حالت کې ده ، چې د مولیفینو او څېړندویانو د دوامدارې څېړنو او هلو ځلو په ترڅ کې نوي او تازه معلومات د ناروغیو د پیژندلو ، تشخیص او د منځته راتلو د میخانیکیتونو په برخه کې لاس ته راځي چې به د ناروغیو د درملنې په برخه کې د بدلون سره مل وي . چې حتي د یو شمیر ناروغیو پېښې د پیري لرې او نه منځه تللې دي.

د پتالوژي په برخه کې ګڼ شمیر تکسټ کتابونه او مجلې په نړۍ کې خپرېږي چې یو شمیر یې د پتالوژي د علم د مور په توګه د یو نړۍ په توګه خپرېږي. لکه Basic pathology که څه هم دغې لمړنۍ مولف له دې نړۍ څخه سترګې پټې کړې خو بیا هم دغې چاپ ادامه لري او دنړۍ په ډیرو معتبرو طبي پوهنتونونو کې د رڅخه د پتالوژي د اصلي کتاب په توګه ګټه اخیستل کیږي.

د اعلم دغه رزښت له ګبله چې د ناروغیو د پیژندنې ، لاملونو ، د ناروغیو د پیدا کیدو د لارو ، او تشخیص په برخه کې یې لري ، او دغې ارتیا پر بنسټ څانګې ورته درلوده مانه د طب پوهنځي د دریم ټولګي د دوهم سمستر د پاره د خصوصي پتالوژي په نوم کتاب د تالیف ډنده راګرځ شوه موضوع د اړونده مراجعو له خوا تایید او د ادې د ډیرو ستونزو او بوختیاوو سره سره مې د دې کتاب تالیف د الله ج په مرسته پای ته ورسوه.

کتاب په اوه فصلونو د بوځي لارو ، د رینه او ښځینه جهز تو ، اندوکراین ، پوستکي ، اسکلیټ (هډوکي او بندونه) و عصبي سیستم ناروغۍ په کې په سیستماتیک ډول د اسې لیکل شوی دی چې د ناروغۍ په تعریف ، د پید کیدو په بهیر ، مورفولوژي ، هستولوژي ، کلینیکي بنې او نښانو په برخه کې رڼا اچوي .

پدې کتاب کې د نړۍ د ډیرو معتبرو ټکسټ کتابونو داخرینې اډیشنونو ،د انټرنیټ د باوري علمي سرچینو د طب پوهنځي د استادانو او د خپلې دوه نیمو لسیزو ستادي د تجربو څخه ګټه خیستل شوې ده ، د موضوعاتو د ښه روښانتیې په موخه په مناسبو ځایونو کې جدولونه او پټلوژیک انځورونه ځای په ځای شوي دي.

که ښه غلی او اغلی لوستونکی د کتاب په اړه خپل رغونکی نظرونه او مشوری زمونږ په پته را ولیږی په ورین تندی به یې هرکلی وشی.

نومړی فصل

پښتورګې او اضراحي لارې

- سريزه
- نفرولوجيکي ناروغي
  - نفرولوجيکي ناروغيو ته جنريسي
  - نفروتيک سندروم
- نفريتيک سندروم
  - حاد نفريتي ګلومېرولونفرايټيس
  - چټک پرمختلونکي ګلومېرولونفرايټيس (هلالي)
  - مزمن ګلومېرولونفرايټيس
- هغه ناروغي چې پيوبولونه او بين الخلالي نسج اړوند
  - بين الخلالي پيوبولي نفرايټيس
  - حاد پيالونفرايټيس
  - مزمن پيالونيفرايټيس اوريتکس نفروپاتي
  - مدرملودکارولوله کښله بين الخلالي نيفرايټيس
  - حاد پيوبولي نکروزيس
- پښتورګوسيستيک ناروغي او دبولي لارو بندښت
  - پښتورګوتيږي
  - هايدرونيفروزيس
- تومورونه

سریزه:

پښتورګی یوه پیچلی عضوه ده چې دمهمو دندو دسرته رسولو دپاره ځانګړی شوي ده او دبدن هومیوستازیس دلاندی لارو پرښتې تمینوی :

دبدن داوبو اوالکترولایتونو تنظیم، داسید وبیز بیلانس ساتل او دځینو هورمونونو او اوتوکوییدونو افرازول.

دپښتورګی ناروغي هم ځکه دهغی د جوړښت په ډول پیچلي دي چې دهستولوژیک جوړښت پرښتې ځلورښتیزی برخی (ګلومیرولونه ، تیوبولونه . بین الخلالی نسج او دوینی رګونه) اخته کوی چې دهریوه پورتنی برخه دځانګړو زیانونو له املې زیامنه کیږی دبیلکی په توګه دګلومیرولونو ناروغي زیاتره دایمیونولوژیک زیانونو په وسیله رامنځ ته کیږی پداسی حال کی چې تیوبولونه اوبین الخلالی نسج دتوکسینونو او میکروبی عواملو له املې اخته کیږی سره له دی ځینی ناروغي یې دیوی برخی څخه ډیری نه ځي اخته کوی دبلی خوا ددی جوړښتونو اناتومیک ریکی ددی لامل ګرځی چې دیو برخی زیان په ثانوی ډول دنورو برخو دزیان لامل وګرځی ځکه دګلومیرولونو شدید زیان دپښتورګو دتیوبولونو دشوخوابرخو دوینی درګونو دزیان لامل ګرځی اوبرعکس دتیوبولونو ویجړتیا دګلومیرولونو د داخلی برخی دفشار دډیروالی او اتروپی لامل ګرځی په پای کی دیادو شویو ځلورو برخو پتالوژیک حالات پښتورګو دځنډنی عدم کفایی لامل ګرځی .

پښتورګي په پرځه ډول وظیفوي توان لري ، حتی که یوپښتورګي موجودهم نه وي کوم لوي خطرنه پیداکیږي . مګر دپښتورګي په ناروغیوکي کیدي شي چې فضله محصولات په بدن کې تول شي چې یوریمیا Uromia ورته وایي ، که چیرې ګلومیرولونوفلتریشن کې په زیاته اندازه خرابوالي پیداشي کیدای شي چې پروتیني مالیکولونه په تشومتیازوکي اطراح شي اوProtein urea منځته راوړي. اوکه چیرې ګلومیرولونه شدیدآ ویجړشي کیدای شي دوینې سري حجري په تشومتیازوکې دبدن څخه ووځي وHematuria مینځ ته راشي (۱۱، ۲۲، م ۵۶۴)

پښتورګي دملادتیرپه دوارو خواوکې دپریتوان شاته خای لري ، دتویبا په څیرجوړښت لري ،په منځني ډول په یوکاهل شخص کې ۱۵۰ ګرامه پوري وزن لري دپښتورګي ښستیزوظیفوي واحد دنفرون څخه عبارت دي ، اوهرنفرون دګلومیرولونو اوتیوبولونوڅخه جوړ دی .

هرپښتورګي په اټکلي ډول یومیلون پوري نفرونونه لري ، دوي درشیمي میتانیفروز (Metanephros) څخه وروسته دپرونفروز اومیزونفروز (Pronephros and mesonephros) دوظیفوي استحالي څخه جوړیږي . حالب ، کلیسونه اوراتولونکي قناتونه دحالبي پندوکي یا Ureteric bud څخه چي دمیزونفروزدحقیقي قنات (wolfian duct) څخه منشا اخلي جوړیږي (۲۲، ۵۶۴ م)

د پښتورګوناروغیوکلینکي بڼې:-

دپښتورګوداروغیو کلنیکي بڼې دښه پوهیدلو دپاره په هغه سندرومونوکي چي ښه توضیح شوي دي خاي ورکوو ، ځینې ددوي په څانګړي ډول دګلومیرولونفاروغي دي اوځینې نورپي دپښتورګودنورو برخوپه ناروغیوکي پیداکیږي دبیلګي په ډول :-

۱:نفریتیک سندروم (Nephritic-syndrome): یوحاد ګلومیرولي سندروم دي چي دځرګندهماچوریا ، په منځني کچه پروتین یوریا ، اذوتیما (دنایتروجن تولیدنه) ، پرسوب اود وینې دلوړفشار سره پیل کیږي. اودهغه ګلومیرولونفرایتیس کلاسیکه بڼه جوړه وي چي دحاد Streptococcus انتان څخه وروسته منځته راځي.

۲: نفروټیک سندروم (Nephrotic syndrome): داسندروم د ډیري شدیدي پروټینیوریا (۳،۵ګرامه پروټین په ورځ کې) ،هایپوالبونیمیا ، ډیرشدیدپرسوب ، هایپرلیپیډیمیا اولیپیډیوریا سره ځانګړي کیږي

۳: بې عرضه پروټینیوریا ، هیماچوریا یا دواړه ددوي دګلومیرولونوپه خفیفوګډوډیوکي تولیدیږي.

۴: چټک پرمختلونکي ګلومیرولونفرایتیس په څورخوا وښیوکي چي دپښتورګو د دندودلـــه منځه تلولامل کیږي

۵: دپښتورګو حاده عدم کفایه داولیګویوریا یا انوریا سره دحاداذوتیمیا په تعقیب څرګندیږي (چي کیدای شي دهلالي ګلومیرولونفرایتیس ،دحاتیوبوټرنکروزیس اویا دپښتورګي دبین الخلالي نسج دافاتوپه پایله کې منځته راشي ،

۶: دپښتورګومزمنه عدم کفایه چي دځنډني یوریمیک دنښوسره پیژندل کیږي اود پښتورګو دټولومزمنوناروغیوپه پایله کې تولیدیږي.

۷: دبولي لارو ټنانات چې دبکتریوریا اوپایوریا په وسیله پیژندل کیږي ، ټنان کیداي شي دښنو یا پرته د ښنو څخه تظاهروکړي اوممکن پښتورګي یا مثانه اخته کړي.

۸: نفرولیتیازیس دپښتورګو دکولیک دردونو ، همچورې اودوامداره تیږو سره څرګندیږي.

دپښتورګودنوموړوسندرومونوڅخه علاوه دبولي لارو بندښت، دپښتورګوتومورونه هم منځته راځي چې وروسته توضیح کیږي.

دګلومیرولونونارونې :

دګلومیرولونوجوړښت وډندي:

دټشومتیازوجوړیدل په ګلومیرولونوکې پیل کیږي کوم چې په اټکلي ډول هره ورځ اولس سوه لیتره دپلازما فلترکوي ،ودهغې څخه ۱۴۰-۱۸۰لیتره پوري فلترات جوړیږي ،چې زیات مقدار یې دپښتورګوپه تیوبولونوکې بیرته جذبیږي یواځې په څلورویشت ساعتونوکې یونیم لیتره تشې متیازي جوړیږي.

هرګلومیرول دوینې دشعریه رګونودیوي دستي (Tuft) څخه جوړیږي چې په بومن کپسول کې تبرزکړي ،وینه ګلومیرول ته دموصله ارتریول دیوپراخ لومن سره د Renal corpuscle وعایي قطب ته داخلیږي په ګلوڅانګوباندي ویشل کیږي ،اودسیستمیک رګونوبرخلاف په وریدي نهایت نه بلکه د مرسله ارتریول په ډول دتنګ لومن سره Renal corpuscle دبولي قطب څخه راوځي اودلوړ هیدروستاتیک فشار په وسیله ګلومیرولونو دجدارپه توزاوډودوالي کې دوینې فلتریشن دبومن په مسافه کې صورت نیسي.

ګلومیرولونه داندوتلیل حجرو ، تدعدوي غشا اواپیتل حجروڅخه جوړشوي ، دګلومیرولونوټولې برخې دفلتریشن دمانعې (Filtration barrier) په منځته راتګ کې برخه اخلي دګلومیرولونو د شعریه رګونو دیوال لرونکی دیو فلتر کوونکی پردی دي ، چې دیوې نرې طبقې چې لرونکې د سوري لرونکو اندوتلیل حجروی (هرسوري یې ۷۰-۱۰۰نانومتره پوري قطرلري) همدارنګه دګلومیرولونوقاعدوي غشا چې دیوپنډې مرکزي برخې (Lamina Densa) اودیوې نرې داخلي اوباندني پوړ(Lamina Rara interna او Lamina Rara externa) څخه جوړه شوي ده ،قاعدوي غشا دټایپ څلور(Type-IV) کولاجن لیانو، لامینین، پروتیوګلایکن ، فایبرونیکټین اوځوګلایکوپروتنیو څخه جوړه شوي ده

همدارنګه حشوي اپیتیل حجري چې دستوري په ډول شکل لري (Podocytes) اوشعریه رګونواحاطه کړي دي اودګلومیرولونو دشعریه رګونوترمنځ مسافه کې Mesengeal حجري شتون لري ،چې دغیرضروري موادودبلع کولو ، دشعریه رګونو دتیون په کنترولونواو ستند کې دنده سرته رسوي (۱۰)

دګلومیرولونودنارغیوپتوجنزیس:

ګلومیرونونه کیدای شي د ایمیونولوژیک اویا دغیرایمیونولوژیک میخانیکیتونوپه وسیله زیان وګوري.

الف: ایمیونولوژیک میخانیکیتونه:

د انسان دپښتورګوګلومیرولونه اکثره دامینونولوژیک میخانیکیتونوپه وسیله زیانمنه کیږي اودلته لاندي دوه میخانیکیتونه دیادولووړدي.

۱: دنفروتوکسیک انتي بادي ګانورول لکه دګلومیرولونودقاعدوي غشا پرضد دانتي بادي ګانـــــو (Anti-GBM) جوړیدل.

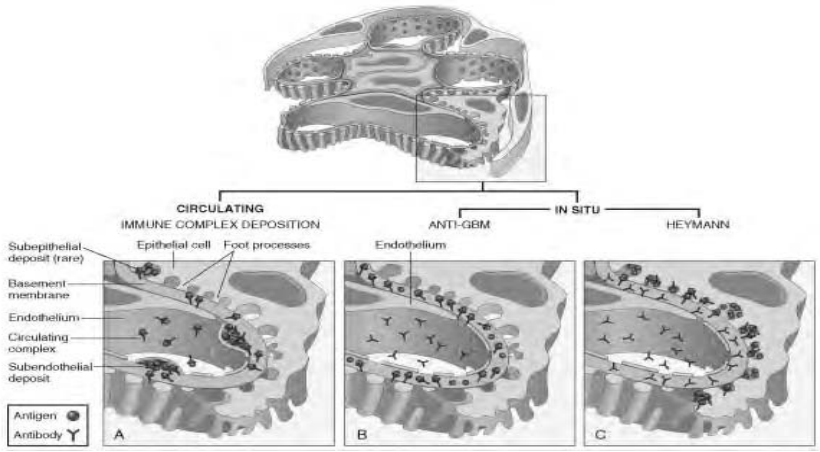
۲: د ایمیون کمپلکس خاي په خاي کیدل اوفعالیدل

دپورتنیومیخانیکیتونوپـــه پایلـــه کـــې منځتـــه راغلـــي نـــاروغي د Glumerolonephritis اوځینوحالتونوکې د Glumerolopathy په نوم یادیږي ،ارثي فکتورونه دنارغي په انزارو اودنارغي په وړاندي په حساسیت کې ونډه لري.

۱: نفروتوکسیک انتي بادي ګاني: په انتي ګلومیرولوومبران نارغي کې دنفروتوکسیک IgG انتي بادي دګلومیرولونودقاعدوي غشا په تایپ ځلورکولاجن الیفودتایپ دري الف ځنځیرسره (کوم چې د Collagenase انزایم په وړاندي مقاوم دي) دنښتي انتي جن سره نښلي اودکامپیلمنټ سیستم دفعالیدولامل ګرځي ،چې دپښتورګوپه بایوپسي کې کـه چیري دامیونوفلورسنټ مایکروسکوپ په وسیله ونیدل شي ددي ډول انتي بادي رسوب دخط په څیرمعلومیږي (برعکس دګلومیرولونفریتیس په نورډولونوکي ګرانولربنه غوره کوي).

انتي ګلومیرولـومیران نـاروغي دګلومیرولونودنـاروغي غیرمعمـول ډول دي اوګلومیرولونـو دناروغي یو دسلوڅخه لږپیښي جوړه وي .

په ځینوپیښوکې دسږودهیموراژسره یوځاي ځرګندیږي ،ځکه چې دسږوداسناخوپه قاعدوي غشا دګلومیرولونودقاعدوي غشا سره ورته انتي جنونه شتون لري اودنومورووورته انتي جنونوپه وراندي انتي بادي غبرګون ښکاره کوي اوپه عین وخت کې په پښتورګواوسږو دواړوکې زیان منځته راوړي .



۱-۱ګڼه انځور دګلومیرونو زیان د انتي بادي دځي په ځي کیدو له کبله (۱۱، ۹۱۳ مخ)

۲: د معافیتي کمپلکس ځي په ځآي کیدل اوفعالیدل (Immune complex deposition and activation)

معافیتي کمپلکسونه هغه وخت جوړیږي کله چې انتي بادي دخپلي خنګري منحل انتي جن سره ونښلي ،انتي جن کیدای شي بهرني (شوني دی چې یومکروبي عامل ځځه مشتق شوي وي) اوپه داخلي (DNA یاد Systemic lupus erythematose) سرچینه ولري .

که چیري معافیتي کمپلکس نسبتاً غټ وي دRES دحجروپه وسیله بلع اوله منځه وړل کیږي .مګرنور واړه ډولونه یې کـه په هره برخه کې ځآي په ځي شي اوپه In situ ډول وي دګلومیرولونودتخریب دپیل کیدولامل ګرځي(۱۱، م ۹۰۶)

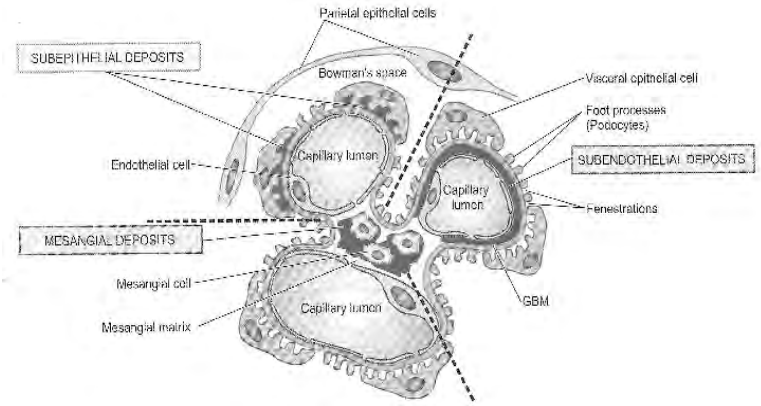
هرهغه وخت چې معافیتي کمپلکس په ګلومیرولونوکې ولیدل شي د (Deposits) اصطلاح ورته کارول کیږي. ګلومیرولونه صلاً دانتي جن په حیث دلته نه زیانمنه کیږي بلکه دپښتورګو دلازي دبدن دوینې تول حجم فلترکیږي اوګلومیرولونه دایمیون کمپلکس په وسیله دلاندي لارویه وسیله زیان ګوري.

الف. د انتي جنونویامعافیتي کمپلکسو تولیدل په مزانجیوم Sub endothelial deposits. یـــا د Sub epithelial deposits په ډول رسوبات موجودوي

ب دمعافیتي کمپلکس خاي په خآي کیدل د In situ په ډول:

دګلومیرولونودپروتینوسره دتښلیدواویادقاعدوي غشاسره دانتي جنیک Cross reaction دلازي دګلومیرولونودزیان لامل ګرځي. انتي جن انتي باډي کمپلکس دخپلې په خآي کیدلوڅخه وروسته دکمپلیمنت سیستم فعالیږي اودکامپلمنت C5b-9 دتولید اوهمدرانګه دکامپلمنت C3a وC5a دتولیدولویه وسیله دوینې دپولي مارفونوکلیرحجرو، مونوسیټ اومکروفاژونو دکیموتاکسس اود دوبـآره جریـان دپیداکیـدنولامل ګرځـي دمعـافیتي کمـپلکس توضـع دګلومیرولونودافت دډول او دکلینیکي بڼې په تاکلوکې رول لوبوي. کـه Deposits په مزانجیوم اوبـه په Sub endothelial lamina rara interna کې وي دوینې جریـان تـه اجـازه ورکـوي اودکامپلمنت سیسـتم فعالوي کوم چې دکلینیک له نظره دحادنفرایټیس په ډول چې دهیماچوریا سره یوځاي وي څرګندیږي. غشـایي تکثـري ګلومیرولـونفرایټیس او IgA نفروپـاتي ددي ډول میخانیکیت دښې بیلګې په ډول یادولای شو.

کـه رسـوبات (Deposits) په Sub epithelial lamina rara externa کې هـم وي دکامپلمنت سیسـتم دفعالیـدولامل کیـږي، مګردګلومیرولونودقاعدوي غشـا پـه وسیله نومـوړي معـافیتي کمپلکسـونه دوینـي ددوران څخـه نیـږي کیږي. پـردي بنسـټ دانتهـاب شـواهدنه لیـدل کیـږي. اوهمدارنګلومیرولونفرایټیس (ګلومیرولوپتي) یې نښه بیلګه شمیرل کیږي.



۲-۱ ګڼه جدول دګلومیرولونو انتراجوریښت او دایمیون کمپلکس ځای په ځای کیدل رابنیي (۱۵، ۶۶۳ م)

دګلومیرولونود حجرو رول دګلومیرولونوپه ناروغیوکې :

دګلومیرولونوپه منځ کې حجري دګلومیرولونوداروغیو اوانژاروکې رول لوبوي ،دغه حجري دبیلابیلوسایتوکاینونوپه تولیدکې رول لوبوي کوم چې دوینې دلخته کیدلوپه سلسلي باندي هم اغیزه لري .

دمعافیتي کمپلکس تولیدل په Sub epithelial برخه کې داپیتیل حجري تنبۍ کوي چې دقاعدوي غشا مرکبه برخې تولیدیږي (معمولاً Laminin) ددي موادو زیات تولید دغیرمنظموتبارز تودجوړیدولامل ګرځي ،چې معافیتي Deposits یې قسماً احاطه کړي وي ویوه ځانګړي منظره جوړه وي ،چې د Spikes په نامه یادیږي، او دغشایي ګلومیرولوپتي بڼه خانګړتیا ده .دخارج الحجروي ماترکس موادوتولیدنه دګلومیرولونودافت یوه غوره بڼه جوړه وي ،چې پراخه پولونه لري، دمترکس دمو دو په تولیدنه کې دتخریب اودتولیدترمنځ دتوازن خرابوالي یې رول لري ،کوم چې د Glumerulusclerosis لامل ګرځي.

اندوتلیل حجري هم خپله نورماله بڼه سطحه چې دترومبوزدجوړیدولومخه نیسي دلاسه ورکړي وي اوداندوتیلیل حجرودسطحي دپاسه دصفحاتودتولیدولامل ګرځي . چې په هایپرټینشن ،شکري ناروغي او Vasculitis کې دلیدلوړګرځي

دګلومیرولونودویجارتیا میډیاتورونه:

ګلومیروئونه دیوزیدت شمیرمیدیاتورونوپه وسیله اغیزمن کیږي چې عبارت دي له:

۱: دک مپلمنټ فعالیدل دګلومیرلونفرایتیس په دواړوولونو (Anti-GBM او یمیون کمپلکس، په منځته راتګ کې رول لوبوي. دکامپلمنټ پاتوي ګ نې دک مپلمنت C۳ او Cab-۹ دفعلولولامل ګرځي

۲: نفرایتیس فکتورونه(Nefs) یا C۳ نفرتیک فکتور(C۳Nefs): دامیونوګلوبولین څخه عبارت دي کوم چې دکامپلمنت سیستم دنهي کوونکي (Inhibition converting enzyme) دغیرفعلولولامل ګرځي پدې ډول کامپلمنت C۳ تخریب صورت نه نیسي اوکامپلمنت C۳ په پرله پسې توګه په فعاله ډول پاتي کیږي

۳: دوینې PMN دکامپلمنت C۳a اوکامپلمنت C۵a په وسیله ساحې ته جذبیږي PMN دایمیون کمپلکس سره ټینلي (د C۳او Fc اخذوپه وسیله) او PMN حجري خپل لایزوزومل انزایمونه ازاد وي په دي ډول دګلومیروئونودتخریب دتشدید لامل ګرځي

۴: داکسیجن فعال رادیکلونه کوم چې دوینې دPMN اوګلومیروئونو دحجروڅخه اخیستل کیږي اودګلومیرولونودقاعدوي غشا دتخریب لامل ګرځي کوم چې دحجروي غشا ټیپیدي برخي (اراکیدونیک اسید) میتابولیزم اغیزمن کوي اودګلومیرولونوپه رګونوکې دترومبوزدجوړیدلودپاره زمینه برابره وي

۵: دوینې ټخته کوونکي فکتورونوفعالیدل هم دګلومیرولونودزیان دپاره زمینه برابره وي ،فبرین دوینې صفحیت دTC اخذواود C۳ په وسیله څن خواته راکاږي چې دهایکروترومبای دجوړولواود Vasoactive پیپتایډونودازادولولامل ګرځي ،چې دوینې درګونودد یوال نفوذیه ورتیا زیاتوي،دبلې خوادصفحیاتوڅخه دنموتنبۀ کوونکي ماده هم افرازیږي (PDGH) چې دمزانجیل حجرومهاجروي تکثراو په پای کې دمترکس دجوړیدلودزیاتوالي اوتولیدلواوپه پای کې Glumerulosclerosis دپیداکیدولامل ګرځي

ب غیرمعافیتي میخنیکیتونه(Non immunological mechanisms)

غیرمعافیتي میخنیکیتونه هم په لاندي ډول د ګلومیرولونو د ناروغیو په پیدا کیدولو کې رول لوبوي:

۱. ارثي فکتورونه د بیلګې په ډول د هغو جنونو زیږن کوم چې د اپیتل حجرو د قاعدوي غشا د پروتینونو د پنکوډ کولو لامل کړي، چې په پایله کې د Foot processs د استطالاتو د شمیر د کمیدو او په پای کې د پروتین یوریا لامل کړي.

۲. د قاعدوي غشا ابنارملتي ګاني چې د ارثي نفرایتیس د پیدا کیدو لامل کړي

۳. د وینې د رګونو اقات – د وینې د رګونو افات چې د اندوتلیوم د ویجاړتیا په پایله کې پینیږي (چې هایپرتینشن او ترومبوتیک مایکروانجیوپتي کې لیدل کیږي).

۴. د قاعدوي غشا د متراکس د موادو د میتابولیک بدلون کوم چې په هایپرګلایسیمیا کې لیدل کیږي او د دیابیتیک نفروپاتي خانګړتیا جوړه وي.

۵. د ګلومیرولونو په قاعدوي غشا کې د غیرنورمالو پروتینونو تولیدنه(امایلویډ)

د ګلومیرولونو د ناروغیو پتوفزیولوژیک بنسټونه:

د ګلومیرولونو ناروغي په Primary او Secondary (چې د نورو سیستمیک ناروغیو په بهیر کې پیدا کیږي) ډولونو ویشل شوي دي. د بلي خوا د کلینیکي بڼې پر بنسټ هم دوارو لمړني او دویمي ګلومیرولونفرایتیس د Nephrotic syndrome او Nephritic syndrome په بڼې سره څرګندیږي، چې په لاندي ډول تري یادونه کیږي.

نفروتیک سندروم (Nephrotic syndrome)

دیوپیچلي کلینیکي حالت څخه عبارت دي چې د ګلومیرولونو د فلتریشن د ډندي د ویجاړتیا په پایله کې منځته راځي او خانګړتیائي عبارت دي له :-

۱: پروتین یوریا (Proteinurea) د ورځې د ۳،۵ ګرامو یا زیات د پروتینو وتل په تشو متیازو کې (په کوچنیانو کې لږ)

۲ هایپوالبومنیمیا (په وینه کې د آلبومین کموالي). د وینې د پلازما د البومین مقدار د ۳ ګرامو څخه په سل سي سي وینه کې ښکته وي.

۳. عمومي اډیما: دپلازما دازموتیک فشار دټوټي وبرعکس دهایدروستاتیک فشار دډیروالي له امله په زیاته اندازه اوبه دوینې ددوران څخه بهر اودبدن په ټولواجوافواوپوستکي لاندي منضم نسج اوبین الخلالي مسافوکي په اضافي ډول تولیږي (Anasarca edema).

۴. هایپرلیپیډیما اولیپیډ یوریا دوینې دلیپیډونودکچي لوړوالي په نفروتیک سندروم کې پیچلي ستونزه ده خوفکرکیږي چې دخیګریه وسیله دلایپوپروتینونودجوړونوزیاتوالي. دبدن دنورووبرخوڅخه دشحمي ذراتوغیرنورمال لیږد دوران ته او دلیپیډونودکتابولیزم کموالي شوني وتله وګڼي.

دبلې خوا یومقدارلایپوپروتین دګلومیرولونودکپلري دجدر نفوذیه وړتیا دویجاړیدو له کبله تشومتیازوته تیریږي اوپه تشومتیازوکې Free fats یا Oval fat bodies په ډول څرګندیږي .ددي سندروم په پیل کې ازوتیمیا ، هیماچوریا اوهایپرتینشن ډیرلږ اویا هیڅ شتون ونلري

په کوچنیانوکې د۱۵ کلنۍ څخه لږ عمرکې نفروتیک سندروم معمولاً دنمرنۍ ګلومیرونفرایتیس (په خنګري ډول Minimal change ناروغي) وپه لویانوکې دنوروسیستمیک ناروغیولکه دشکري ناروغي ،SLE او Amyloidosis) په ترڅ کې منځته راځي.

د نفروتیک سندروم په ناروغي کې اصلاً دګلومیرولونوداپیتل حجرو ویجاړتیا پیداکیږي ،چې پایله یې دپودوسیت حجرو د Foot process د ستنډلانودشمیرد کمیدو ،ننبلیدو ویادله منځه تلو اوپه پای کې دفلتریشن مانعي ددندي دخرابوالي لامل ګرځي.

دلته غواړم چې دفلتریشن دمانعي (Filtration barier) دجوړښت اوارزښت په برخه کې یو دونه وکړم.

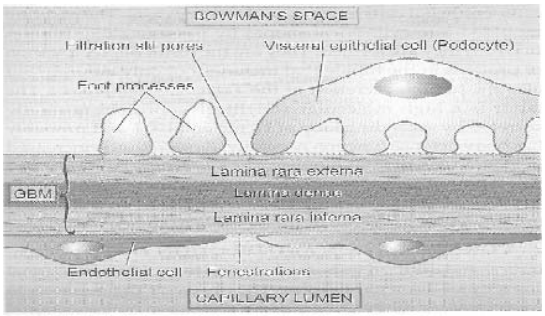
دفلتریشن مانع دلاندي برخوڅخه جوړه شویده :

۱ دګلومیرونونو Fenestrated کپلري اندوتلیم چې داوبو، سودیم ، یوریا ګلوکوزاونورکوچنیوپروتینوپه وړاندي نفوذیه وړتیا لري، داندوتلیم سطحه یې دمنفي چارج لرونکوګلایکوپروتینو(هپاران سلفیت) په وسیله پوښل شوي

۲: Fused basal lamina: داپنډه قاعدوي غشا چې داندوتیلیم حجروا وپودوسیتونو دقاعدوي غشا ګانوڅخه جوړه شوي ده. اولرونکې دټایپ څلورکولاجن الیافو،لامینین ، فایبرونیکتین .پروتیوګلایکان اوهپاران سلفیت ده

۳- دپودوسیت حجرواستطالات (Foot process) یا (Pedicle) چې دقاعدوي غشا سره د Integrine پروتین په وسیله نښتي دي دقاعدوي غشا دپوښولو اوسطحه یې دمنفي چارج لرونکي ګلایکوپروتینو په وسیله پوښل شوي ده .

ددوواستطالاتو ترمنځ فاصله د Filteration slite په نوم یادیږي دغه استطالي یو دبلي سره د Slite membrane دیوخانګړي پروتین په وسیله ،چې Nephrine نومیږي تړلي شوي دي ، اودPodocin په نوم یوډول پروتین په وسیله چې داکتین دمالیکولوسره نښتي دي استنادیي موندلي دی ،نارمل حالت کې دهمدي Slite دلارې دګلومیرولونوفلترات بومن مسافې ته تویږي، هرهغه وخت چې دغه پروتینونه (Nephrine) ویجاړشي اوپه ولادي ډول دهغه جن میوتیشن منځته راغلي وي چې دنیفرین پروتین کوډکوي ،ولادي نفروتیک سندروم ، اوپه کې دپودوسیت حجرواستطالوشمیرلږشي یا استطالي سره ونښلي اویا له منځه لاړشي دفلتریشن دنده خرابه اوپه پای کې دکتلوي پروتین یوریا لامل کیږي (۱۴، م ۳۵۴).



۳-۱ دپښتورګو دګلومیرولونو دفلتریشن مانعې سنجې جوړښت ښی (۱۵ ، ۶۵۱ م)

لاندې ناروغي نفروتیک سندروم په منځته راتلوکې ونډه اري:

:Lipoid Nephrosis)(MCD)Minimal change disease

Minimal change ناروغي د نفروتیک سندروم یومهم لامل ګڼل کیږي(په خانګړي ډول په ۱-۷کلنۍ پوري عمرلرونکوکوچنیانوکې) پدې ناروغي کې دعدي مایکروسکوپ (LM) په وسیله دپښتورګو ګلومیرولونه نورمال ښکاري مګردالکترون مایکروسکوپ (EM) په وسیله دګلومیرولونو دپودوسیت حجرواستطالات (Foot process) کتلوي له منځه تګ او ویجاړتیا لیدل کیږي

پتوجنزیس (Pathogenesis):

ددي ناروغي اصلي لامل معلوم ندي ،مګر ددي ناروغي یوځای څرګندیدنه ددرملوسره دحساسیت ، (Stings) ، ددهریاتوسره مخ کیدل اوهڅکن ناروغي سره دامیون میخانیکیت دوندي پخلي کوي ، کوم چي ددي میخانیکیت پربنسټ دګلومیرولونو دکپلري ددیوال دنفوذیه ورتیه زیاتوالي پیداکوي اوپدي ډول یوزیات مقدارپروټینونه دتشومتیزوداړي دبدن څخه وځي، اوځرنګه چي یوزیات مقدارلایپوپروټین داخته شویو ګلومیرولونوڅخه تیریږي نودټیوبولونوپه منځ کې شحمي ځاځکي اوپه تشومتیزوکې شحمي موادلیدل کیږي نوڅکه داناروغي د Lipiod Nephrosis په نوم هم یادیږي.

کلینیکي بڼه او آ نزار:

دانـــروغي پـــه هرعمرکـــي پیـــداکیږي مګراکثـــره دپنځـــه کلنـــی څخـــه تـــر عمرونکوکوچنیانوکې لیدل کیږي، په لږه فیصدي په نارینه و کې ډیرپیښیږي، اودتنفسي لارو ډپورتني برخي د ټاناتو ودوقایوي واکسینونوپه تعقیب منځته راځي، دکورټیکوسټیرایډونوپه وراندي ښه ځواب وایي، تر ریې ښه دي یواځي په سلوکې دپنځوڅخه پهلږوپیښوکې وروسته د دریولسیزوڅخه دپښتورګوعدم کفایي لامل کیږي.(۲۲)

(FSGS)(Focal segmental glumerulosclerosis)Focal glumerulosclerosis

داناروغي دنفروټیک سندروم معمول لامل جوړه وي ،پیښي یې په ټولوکې ډیري دي اوپه ۱۰% پیښوکې دکوچنیانودنفروټیک سندروم لامل کیږي، دګلومیرولونوداړول دوبجاړیدل دبیلابیلوپتوجنیک اوایټولوژیک فکتورونو په وسیله منځته راځي ، لکه ډیابیټیک نفروپتي ، د HIV انتان ، په هیروټینوباندي روږدوکې . رفلکسي نفروپتي اونورویه پایله کې منځته راځي. ایټولوژي اوپتوجنیزیس - دلته قوي څرګندوني شتون لري (دبیلګې په ډول په پیوند شوي پښتورګي کې عودکوونکې FSGS پیداکیدل) چې د دوران معفیتي فکتورنه ونډه لري ، دولادي نفروټیک سندروم منظره دFocal segmental ګلومیرولوسکلیروزیس په ډول وي ،چې یواځینې لامل یې دبعضوجنونو میوټیشن دي ،کوم چې دنفرین (NPHI) پروټینونه کوډکوي ، دجن خطاوي اودهغې له کبله دارونده پروټینونوجوړیدل په Slite diaphragm کې معمولاً په کورني FSGS ناروغي کې ځیدل کیږي،په هره کورنۍ کې په څنګړي ډول میوټیشن موجودوي)

دهستالوژي نه نظره خپني وخت دګلومیرولونوپه یوه سګمنټ کې اقت شتون لري اونوري برخې یې نورمال وي (ځکه د Segmentalاصطلاح دلته کارول کیږي) اودماوفي برخې دکپلري دلومن بندوالي دځیدلوورډي ، اوپه خینوپیښوکې دکپلري دلوپ دوعایي هیلینوزیس ،بین الخلالي فبروزیس اوټیوبولراتروفي هم ځیدل کیداي شي . دالکترون مایکروسکوپ په وسیله دګلومیرولونوډپوډوسیت حجرو داستضلوله منځه تګ لیدل کیږي مګردایمیونو هستوکیمکل څیړنوپه وسیله دIgM اوکامپلمنت C3 غیروصفي تولیدنه دلیدلوړنه وي (۲۲ م ۵۹۰)

برعکس دMCD څخه دلته پروتین یوریا او هایپرتینشن شتون لري ودستیرویډونوپه وراندي ښه ځواب نه وایي.

غشایي ګلومیرولونفرایټیس(Membranous Glumerolonephritis):

غشایي ګلومیرولونفرایټیس دځنډني معافیتي کمپلکس پوري اړه لرونکې ناروغي ده .کوم چې بیلابیلي هستولوژیکي بڼې لري ،مګردیرولاملونوله املې منځته راځي.په لویډوکې دنفروتیک سندروم یوله مهمولاملونوڅخه شمیرل کیږي.

ایتولوژي: په ۸۵٪ پیښوکې دغشایي ګلومیرولونفرایټیس کوم څرګندلامل معلوم ندی، اواډیوپتیک وي پاتې پیښوکې په دویمې ډول دیوشمیرنورناروغیو په ترڅ کې منځته راځي چې په لاندې ډول ورڅخه یادونه کیږي:

۱ انتاني ناروغي لکه سفلیس ،پلازمودیم ملاریا ، ویروسي هیپاتایټیس (B).

۲ درمل لکه Pencillamine ،سره زر(Gold)، سیماب، هیروییین اونور

۳: تورمونه ځکه : لمفوما ،مایلوما ،کارسینوما قصبات اوتیونه، اونور.

۴: سیستمیک لوپس اریتیماتوس(SLE) ،په ۱۰٪ پیښوکې دممبرانوس ګلومیرولونفرایټیس لامل کیږي

پتوجنزیس: ممبرانوګلومیرولوپتي په ځنډني ډول دمعافیتي کمپلکس دځای په ځای کیدولو املې تاسس کوي (مګرحقیقي میکولي هدف ترمباحثي لاندې دي. احتمالاً دMegalinc ګلایکوپروټینوشتون دایپتیل حجرو په سطحه کې تثبیت شوي دي.

کلینیکي منظره: دګراس له نظره پښتورګي خسفه اوغټ شوي وي ،په وروستیوکې مایکروسکوپ بدلونونه نه ښیي چې دګلومیرونوکپلري ګډې دالتهاب څخه پرته پندوالي پیداکوي. وپه وصفي ډول Spike په بڼه په ګلومیرول کې لیدل کیږي. دکپلري ګډوده یوال په ډول

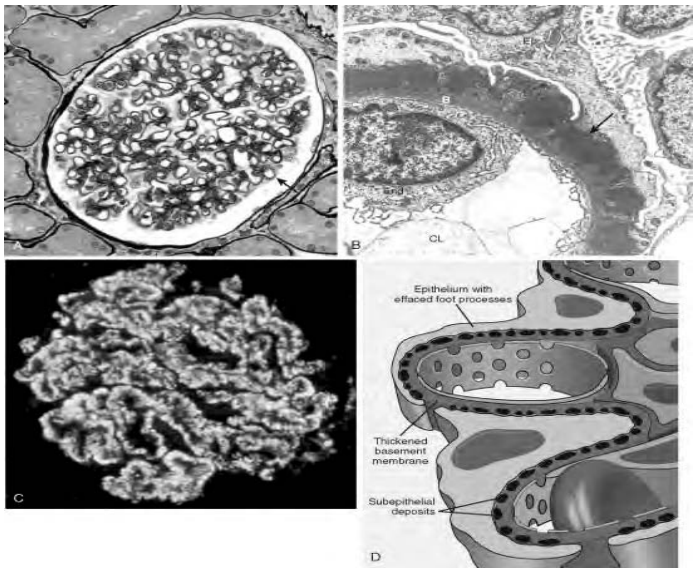
ښکاري اوکه چیري د EM مایکروسکوپ په وسیله ولیدل شي امیون کمپلکس د قاعدوي غشا په اوږدوکې تراپتیلیم لاندي (Sub epithelial) برخوکې تول شوي وي اودپودسیت حجروا ستطالي نه منځه تللي وي ،اوهغه اپتل حجري چې ددي رسوباتو (Deposits) لاندي واقع وي نوي قاعدوي غشا جوړه .چې د Spike یا تیغي په ډول معلومیږي (چې د LM مایکروسکوپ په وسیله هم لیدل کیږي) کله چې دغه رسوبات لایزشي تدریجاً گلومیرولونه تصلبي یا سکلروزي کیږي

کلینکي بڼه اوانزار:

مبرانوس گلومیرولونفرایتیس په هرعمرکې منځته راتلاي شي زیاتره په لوبانوکې دژوندپه پنځمه او اومه لسیزه کې رامنځته کیږي ،نرینه وکې نسبت ښځوته دیرپښیږي په ۵۰٪ پیښوکې ناروغان دوینې لوړفشار اوپروتین یوریا لري .

درملنه یې قناعت بخښونکې نه ده ،دکورتیکوسټرویډونوپه وړاندي خو ب نه وایي ،په ۷۵٪ پیښوکې لویان ناروغان لس کاله دژوندطمع لري ، ۳۰٪ پیښوکې دپښتورګوخنډني عدم کفایي خواته خي (دګلومیرولوسکلروزیس له کبله.

انزاریي په کوچنیانوکې ښه دي په ځانګړي ډول په هغوپیښوکې چې یواځې پروتین یوریا وڼري.



۱-۵ ګڼه نخور په غشایي شرویښتر کې ګلومیرولونفرایتیس دشعبې رګونو په ډول کې د حجرو دشمیر زیاتوالی وینې ویونې بڼې (۱۱۳۲ ، ۲۰۰۱ م)

۴-تکثري غشا يي ګلوميرولونفراتيس (Membranous proliferative Glumerolonephritis; MPGN) :-

دا ګلوميرولونفرو تکثري التهابي حالت دي ،چې ګڼ شميرلاملونه لري ،چې مدوفه ګلوميرول کې تکثراوپندوالي شتون لري ،مدوف ګلوميرول دلوبيول په ډول انځورغوره کړي وي .دګلوميرول دديوال دقاعدوي غشا پندوالي ډيراودريل دپټلي په ډول بنکاري اوکله چې دنقري په وسيله تلوين شي ښه ليدل کيږي ،دقاعدوي غشا داډول نروغي د Mesengeal capillary Glumerolonephritis په نوم هم يادېږي.

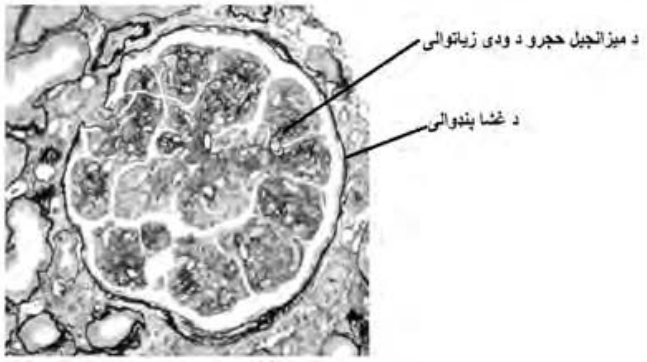
تکثري غشايي ګلوميرولونفرايتيس په دوه ډولونوباندي ويشل شوی دي:

الف: Type I-MPGN: دادمعافيتي کمپلکس پوري اړونده نارونې ده اودانارونغان په خپل وارسره په دوه نورو ګروپونوبندي ويشل شوي دي.

۱- هغوي چې مختلط Cryo globulinemia لري (دوي ۸۰% Heptatise-C مثبت وي)

۲- هغوي چې Cryo globulinemia نه لري اوديلابيلونارونيوسره يوځاي ليدل کيږي لکه انتانات،تومورونه ، درګونوکولاجني نروغۍ ، ارثي اوکسبي دکمپلمنت کمولي نارونې ، ددرملوسره دحساسيت پيښې ، Sickle cell نارونې.

زياتره نروغان دنفروتيک سندروم سره خرګندېږي مګرځينې يې هموچوريا هم لري ،په ۲/۳ نروغانوکې دکامپلمنت ټيټوالي هم شتون لري



۵-۱ غشايي تکثري ګلوميرونفريتيس کې دميزانجيل حجرو ودې ربنې. (۱۱ ، ۶۲۹ م)

ب Type-II MPGN: پدې ډول پيښوکې په خرګندډول دکپلري په ديوال کې دقاعدوي غشا دموادواو دکامپلمنت C3 خطي ډوله غيرمتمدي توليدنه شتون لري ،چې دالکترون

مایکروسکوپ په وسیله کثیف Ribbon like ترسبات ئیدل کیږي چې دهمدې کثیفو ترسبو توپه اساس د Dense deposits ناروغی په نوم هم یادیږي.

آفت دکامپلمنټ سیستم دالترناتیف پاتوي دبنفسهي فعالیدونه وجې د C3-nephritic (C3-Nef)factor چې اوس NeFx نومیږي دتولیدنه امله منځته راځي.

۵. Diabetic nephropathy په دیابیټیک ګلومیرولر ناروغی کې پروټین یوریب منځته راځي چې دناروغی دپرمختګ سره د نفروټیک سندروم او د پښتورګود عدم کفایي لامل کیږي.

دهستالوژي له نظره دري ډوله ګلومیرولونوافت د دیابیت په ناروغي کې منځته راځي ،چې عبارت دي له:

- په ټمرني پراوکې دګلومیرولونوکپلري دیوال پندوالی پیداکوي.
- دمزانجیمل متركس زیږ توانې اوپراخوالي پیداکوي چې دمنتشرګلومیرولرسکلروزیس لامل کیږي
- دمزنجیم نوډول ډونه پراخوالي چې دمزانجیم دمرکزځخه پیل کیږي اودګلومیرولونوکپلري اشغالوي چې په پای کې د Nodular Glumerollar sclerosis ، Kimmeilstiel willson lesion، لامل کیږي.

دهستوپتالوژي له نظره په ګلومیرولونوکې (مرسله وموصله ارتیریولونودواروکې) هیالوجنزیس ، دتیوبولونو قاعدوي غشا پندوالي پیداکوي،تیوبولونوکې اتروفي اودبین ټخلالي نسج فایبروزیس منځته راځي ،چې داد دیابیټیک ګلومیرولوپتي بنسټیزه منظره جوړه وي

پتوجنزیس:

هایپرګلایسیمیا مرکزي رول ټري ډدي ډول چې دهایپرګلایسیمیا په وړاندي کوم میټابولیک پاتوې ګانې فعالیږي ،دپرمختللي Glycation وروستي لاسته راغلي مواد (AGEs) چې دګلوکوزدجریان وبالاخره د Polyol inositol پاتوي بدلون مومی، هایپرګلایسیمیا پدې ډول دمترکس دپروټینو دزیات جوړیدلولامل کیږي ودمترکس موادو تولیدنه په قاعدوي غشا کې دقاعدوي غشا دنفوذیه وړتیا دبدلون لامل ګرځي.

۲. Renal amyliodosis.

الف: د دنفروټیک سندروم بل لامل دی.

ب دامیلوئیډ ترسبات یې عمده ځانګړتیاده

ج: امیلوئیډي ماده د ځانګړي تلوین (congo-red stain) په وسیله پیژندل کیږي.

د: معمولاً د څنوځنډنیوالتهابي ډروغیولکه Rheumatoid arthritis، Plasma cell disorder نکه Multiple mycloma سره یوځای لیدل کیږي.

۷ Lupus Nephropathy.

SLE د نفروټیک سندروم یوبل مهم لامل ګڼل کیږي ،چې د SLE Components او Deposits له کبله منځته راځي اونړیوالي روغتیایي ټولنې لوپس نفروپتي په پنځو ګروپونوبندي ویشلی دي.

الف: Type-I: په پښتورګو کې دیادونوورډ بډرملتي موجوده نه وي.

ب: Type-II: د لوپس نفروپتي Mesengeal ټایپ څخه عبارت ده کوم چې د مزانجیل حجرو د شمیرزیاتوالي اود مزانجیل حجرو د متركس د مقدار د زیاتوالي لامل ګرځي (Focal and segmental Glumerolopathy) او د کلنیک له نظره د خفیف پروټین یوریا اولږ هیماچوریک سره څرګندیږي.

ج: Type-III: (Focal proliferative) نیږدي د ګلومیرولونیمایي برخه یي اشغال کړي وي کیدای شي چې په خانګړي ډول د ګلومیرولونو د پراخي ویجاړتیا لامل وګرځي

د: Type-IV: (Diffuse proliferative form):

دا د لوپس نفروپتي ډیرشدید ډول جوړه وي چې د نفروټیک اونفریټیک دواړو سندرومونولامل ګرځي.تقریباً ټول ګلومیرولونه اخته کوي په ګلومیرولونوکې ژورپتالوژیک بدلونونه لکه شدید التهاب د کوچنیومحراقي ترومبوټیک افتو،مزانجیل حجرو شدید تکثراوپه پی کې په پراخه ډول د سکارنسج د جوړیدو لامل ګرځي.

عمده پتالوژیک بدلون چې د نوري مایکروسکوپ په وسیله لیدل کیږي د Wire loop ابنارملتي څخه عبارت دي کوم چې د ایمیون کمپلکس د خای په څې کیدو اود ګلومیرولونو د قاعدوي غشا د ګرانس پنډوالي ،چې دا د نډوتیلیل حجرو د تکثرزیاتوالي په ترڅ کې جوړیږي منځته راځي نومورې بدلونونه د الکترون مایکروسکوپ په وسیله په څرګند ډول ښکاري ،برسیره پردي د اندوتیلیم لاندي د معافیتي کمپلکس ترسباتونیدل د نارغي د پیژندنې یومهم فکتور ګڼل کیږي.

هـ: Type-V: (Membranouse form): غشایي ډول د نمرني غشایي ګلومیرولونفرایتیس سره د توپیرورنه دی

نفریټیک سندروم

Nephritic syndrome

نفریټیک سندروم یوپیچلي کلنیکي سندروم دي چې په Hematurea او oliguria, azotemia دوینې په لوړفشار باندې ځانګړي کیږي دنفریټیک سندروم کلنیکي بڼه مختلفه ودپښتورګود ګلومیرولونوداندوتیلیم دویجړتیا اودالتهاب ددرجې په شدت پوري اړه لري .چې دیوي بې درده هیماچوریا څخه نیولې تردپښتورګود حادې عدکفایې اوپه چټک پرمخ تلونکې ګلومیرولونفرایټیس پورې توپیرکوي پدې سندروم کې افت دګلومیرولونودحجرواپیتلیم ،اندوتیلیم اودمزانجیل حجرو، اودوینې دسپینوحجرودپراخه ارتشاح (نیوتروفیل ،مونوسیټ اومکروفاژ) له کبله پیداکیږي کوم چې دګلومیرولونودفلتریشن (GFR) دلړوالي لامل ګرځي.

هغه ناروغي چې دنفریټیک سندروم په پیداکیدوکې رول لري په لاندې ډول دي:

۱.دمعافیتي کمپلکس ځې په ځې کیدل په ګلومیرولونوکې (Post infective GN او Lupus nephritis)

۲. دګلومیرولونودقاعدوي غشا په وړاندې دانتي بادي جوړیدل (Anti-Glumerular basement membrane disease).

۳: دویني درګونوسیستمیک التهاب کوم چې دوینې دنیوتروفیلونو دسیتوپلازم دانتي جن په وړاندې دانتي بډي جوړیدل(ANCA)

حادتکثري ګلومیرولونفرایټیس (Acute Proliferative Glumerolonephritis):

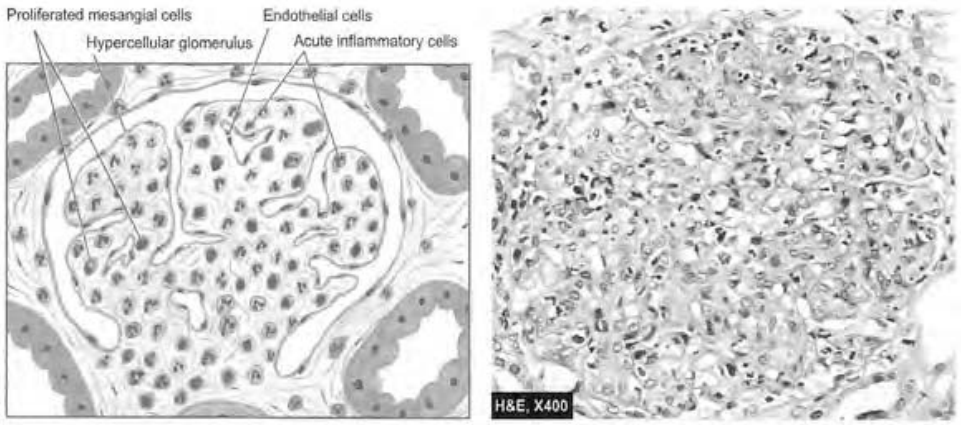
حادتکثري ګلومیرولونفرایټیس دمعافیتي کمپلکس پوري اړه لرونکو ناروغیوڅخه ګڼل کیږي چې معمولTonsilitis اوImpetigo) دنفروجنیک ټایپ دګذري ټټان (β- hemolytic streptococci څخه وروسته څرګندیږي چې ډیرپخوانه دPost-streptococcal GN ترعنوان لاندې مطالعه کیږي(په داسې حال کې چې اوس دیوشمیر نورواتانتو وڼه (لکه Staphylococci، Meningococci، Pneumococci، Virus. ملاریا ،توکسوپلازموزیس اوشستوزومیازیس) هم پدې هکله توضیح شوي ده

Post streptococcal Glumerolonephritis:-

دګلومیرولونوداډول التهاب دبیتاهیمولایتیک سټرپټوکاکس د Lancefield A.G. سب ټایپ ۴، ۱۲او ۵ ډولونوله کبله منځته راځي کوم چي لمړني افت په ستوني ، منځني غوږ وپوستکي کي وي چي دنرۍ په بیلابیلوبرخوکي یي پیښي تویږکوي لکه په هندوستان کي یي پیښي ډیري دي پداسي حال کي چي په انګلستان کي ندرآ لیدل کیږي.

ناروغي په هرعمرکي لیدل کیداي شي مګرکوچنیان معمولاً اخته کیږي ناروغي دتبي ، ستوماتیا ، زړه بدوالي ، دستوني درد څخه ۷ تر ۱۴ورځو وروسته پیل کیږي ،چي وروسته Oligureas ،Microscopic Hematurea ،دمخ اذیم ،دسترګوپه شاوخواکي اذیم اودخفیني درجي هایپرټینشن سره تعقیبږي ، معمولاً کوچنیان اوحتي لویان دناروغي څخه په شپږدول روغوالي حاصلوي ،په ډیروکموپیښوکي دچټک پرمختلونکي ګلومیرولونفرایټیس (Rapidly progressive G.N) دپیداکیدولامل کیږي

په لابراتواري معایناتوکي په تشومتیازوکي دوینې سري حجري، دسپینوحجروکست اوپه مختلفودرجوسره پروټین یوریا موجوده وي دوینې په معایناتوکي اذوتیمیا ، دوینې دسیروم کامپلمنټ C3 کچې ټیټوالی .اودAnti-DNA ase-B ،(ASO)Anti streptolysin-O او Anti Cationic proteinase دسویې لوړوالي موجودوي(کوم چي دسټرپټوکوک په نوي اوتازه انتان باندي دلالت کوي)



۶-۱ګڼه انځور کي د حاد Post-streptococcal ګلومیرولونفرټیس کي دمیز انجیل او اپیتل حجرو پروټیفریشن زاښې (۱۵ ، ۶۶۶م)

پتوجنزیس:-

دسټرپتوکوکس انتي جن په حقیقي ډول تر اوسه پوري پیژندل شوي ندي ،مګر یوډول یې د Streptokinase سره ورته دي اوبل ډول یې دسټرپتوکوکس د Cationic-M پروتین څخه عبارت دي پیژندل شوي کوم چې دګلومیرولونوفډ عدوي غشاانتي جن سره Cross reaction نیسي، اود In-situ انتي جن انتي باډي دغبرګون په پایله کې دګلومیرولونوالتهاب منځته راوړي(۱۵)



۷-۱ګڼه ټکور د Flea-bitten پښتورګی کې دقشرلاندی Petichial وینه بهیدنه لیدل کیږي. (۱۵، ۶۶۶م)

هستولوژیک منظره:

شدید ټهاب یې غبرګون ددواړوپښتورګویه ګلومیرولونوکې صورت نیسي اولاندي بدلونونه پکې لیدلووړي

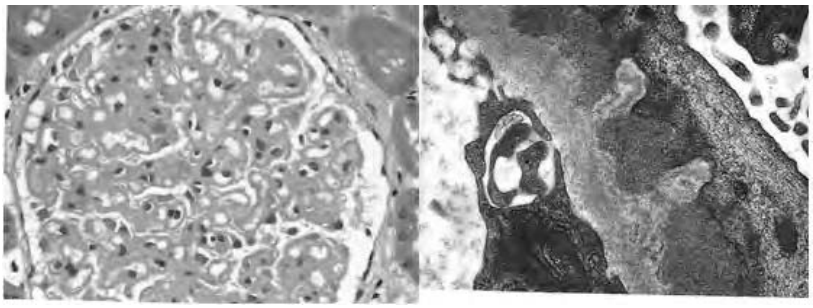
۱: د دواړوپښتورګویه سطحه کې ګڼ شمیرنڅرې تکي موجودوي.

۲: ګلومیرولونه پرسیدلي ،خاسف او Hypercelullar وي دمز نجیمل او نډوتیلیل حجروتکثراوخپلي وخت دوینې دسپینوحجروارتشاح (PMN) شتون لري.

۳: دګلومیرولونوفډ عدوي غشاپندوالي نورمال وي (په استثنا دشدیدوپیښو)

۴: دګلومیرولونوفډ عدوي غشا تر اپیتیل لاندي وصفي Electron dense Humps لیدل کیږي

۵: دامیونوفلورسنټ تخنیک په وسیله د IgG او C۳ کامپلمنټ تولیدنه معافیتي غبرګون سره یوخاي وي ، دځیرودانوپه ډول لیدل کیږي چې د Lumpy bumpy په نوم یادیږي.



۸۰ ګڼه انځور Post streptococcal GN: په ناروغي کې د میزانجیل حجرو د ودې زیاتوالی او التهابي حجرو ارتشاح راښي(۱۵ ، ۶۶۷ م)

چټک پرمختلونکی (هلالي) ګلومیرولونفرایټس(Rapid progressive Glumerolonephritis):-

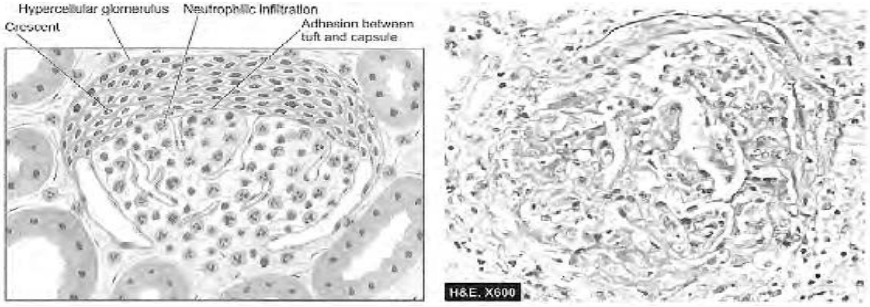
دکلینیک له نظره دګلومیرولونو دانتهاب یوچټک پرمختلونکی ناروغي ده چې دګلومیرولونو د شدیدي ویجاړتیا لامل کیږي ،په ۵۰ سلنه پیښوکې په ګلومیرولونوکې هلالي ډوله جوړښتونه (Crescent) جوړیږي.چې دبومن کپسول د دیوال اپیتل حجرو شدید تکثر اودوینې دسپینو حجرو،مونوسایتونواومکروفاژ دارتشاح په پایله کې جوړیږي.اوق عدوي غشا کې فبرینوئید نکروزیس پیښیږي.دپتوجنزیس له نظره: ګلومیرلونو دا ډول افت دپښتورګودنورویا سیستمیکو ناروغیوپه ترڅ کې منځته راځي مګراکثرآلاندي دري میخانیکیتونه دپښتورګوددي ډول افت په منځته راتلوکې ښکیل ګڼل کیږي:

۱: لمړنۍ ډول یې دمعافیتي کمپلکس دترسب نه کبله منځته راځي چې په دویمې ډول دیوشمیرسیستمیک ناروغیولکه Lupus ،(HSP)Henoch Schonlein purpura IgA nephritis نفروپتي اونورویه ترڅ کې لیدو وړدي.

۲: دویم ډول یې د Pauci Immune Glumerolonephritis څخه عبارت ده چې په ۸۰% ډروغانوکې دوینې په سیروم کې انتي نوکلیرسیتوپلازه انتي بادي (ANCA) دامیونوفلورسنټ تخنیک په وسیله تثبیت کیږي ،ددي انتي بادي ګانو اوفعال شوینوتروفیلونوسره دغبرګون په پایله کې دګلومیرولونو دکپلري دیوال اودپښتورګودوینې رګونه ویجاړیږي.

۳: دریم ډول یې دګلومیرولونوق عدوي غشا په وړاندې انتي بادي جوړیدلوله کبله منځته راځي (Anti Glumerolar basement membrane Ab) چې د IgG انتي بادي اوکامپلمنټ C۳ دیوي کړښې په ډول دګلومیرولونیه ق عدوي غشا کې تول شوي وي اوکله چې دپښتورګو ډروغي د Hemoptysis او دسږوځخه دوینې دبهیدنې سره یوځاي وي ولیدل شي د Pulmonary

Goods' pasture syndrome) Renal syndrome په نوم یادیږي. چې اکثره په ناروغه وکې دیوند څرګند لامل کیدلی شي، خو اکثره ډیر زکام اویا ډهایدروکاربن سره د مخ کیدو څخه وروسته څرګندیږي. د مورفولوژي له نظره پښتورګې پرسیدلي اوخاسف ښکاري اوپه خانګړي ډول په ګلومیرولونوکې د هلال ډول (Crescent) جوړښت منځته راځي. چې دبومن کیپسول د دیوال اپیتل حجرو تکثر څخه منځته راځي او داجوړښت دبومن د مسافې دترلو د ګلومیرولونو د کامپریس (Compress) کولو اوپښتورګو د دندو د خرابوالي، چې دشدید ولیکوریا، اذوتیمیا اوپه پای کې د پښتورګو د عدم کفایې په ډول څرګندیږي لامل کیږي.



۶-۱ګڼه انځور د چټک پرمختلونکی ګلومیرولونفریټیس بڼه راښی (۱۵، ۶۶۸ مخ)

IgA نفروپتي (IgA-Nephropathy) (Burger disease):

IgA نفروپتي چې نوی پیژندل شوي او د پښتورګو د خنډنی پاتی والی یو د مهمو لاملونو څخه شمیرل کیږي چې لاندې خانګړتیاوي لري:

- زیاتره پینسیلي په کوچنیانو اوځوانانو کې منځته راځي.
- زیاتره په ناروغه وکې پیښیږي.
- د تنفسي لازي د پورتنۍ برخې د انتان سره د هموچوریا پریودیک حملو سره یوځای وی
- د خفیفې درجې پروټینوریا (په ۱۰٪ پیښو کې د نفروټیک سندروم لامل کیږي)
- د وینې فشار نورمال، د IgA انتي باډي د کچې لوړالي څټون لري

هستولوژیک بڼه:

د هستولوژي له نظره مزانجیل تکثر او Focal Glumerolonephritis یي خانګړې منظره جوړه وي

پتوجنزیس:

دتنفسي لارو د پورتني برخو د التهاب څخه وروسته د مخاطي غشا پوري اړونده دپلازما سل حجري یوګډ شمیر IgA انتي باډي جوړه وي ، کوم چي دپلازما د IgA دکچي دلوړو ئي لامل کیږي. اوپدي دول ګډ شمیر IgA انتي باډي ګاني دپښتورګو په ګلومیرول کي تولیږي. او دګلومیرولونو د کپلري اومز نجیل حجرو د تکثر لامل کیږي دا ناروغي معمولاً دکولمو د التهابي ناروغي همدارنګه دځیګر د سیروزیس سره چي دمعدفیتي کمپلکس کلیرانس پکي زیاتیږي یوځاي وي . ددي ناروغي انزاریه خوا نانو اوکوچنیو نوکي ښه دي

ارثي نفرایټیس(Hereditary Nephritis):

په ارثي ډول د نفراتیس سندروموند هغوجنونو د میوټیشن نه کښه منځته راځي کوم چي دګلومیرولونو د قاعدوي غشا د تایپ ځلورکولاجن الیفو د الفا په ځنځیرکي دپروټینونو د کوډ کولو لامل کیږي .چي په پایله کي د قاعدوي غشا دابنورملتي لامل کیږي. ناروغي په Autosomal recessive ډول ئیږدیږي. ولاندي ډوڅونه يي پیژندل شوي دي ،چي عبارت دي له :

۱: Thin Basement membrane disease

۲: Persistent Hematurea

۱: **ناروغي** Thin Basement membrane:

د Thin Basement membrane ناروغی ناروغن د ځنډني هموچوریې پرښتې پیژندل کیږي .همدارنګه د Benign-Familial Hematurea په نوم هم یادیږي.دانارغی د هموچوریا د تولوپیښو ۲۵% جوړه وي . اوکیدای شي یوسلنه پیښوکي په تولوخلکوکي ولیدل شي دکلینیک له نظره د هموچوریې د شدیدو پیښو د Alport ناروغي دلمړني پړاونوپه تفریقي تشخیص کي اهمیت لري

۲: Alport disease:

د Alport ناروغي دکلنیک له نظره دلاندي دري فکتورونو پرښتې پیژندل کیږي

- Nephritis
- Deafness
- Ocular lesion

دا ناروغي ۹۰ سلنه څخه زیاتو پېښو کې X-linked وي ، چې دهغه جن دمیوتیشن څخه منځته راځي کوم چې دتایپ څلور کولاجن الیفونو ۵-α څنګیر دپروتینو دکوډ کولو دنده په غاړه لري اودامیوتیشن ددي لامل ګرځي چې نورماله قاعدوي غشا جوړه نه شي ، اودا دیدونې وړده چې دا دول قاعدوي غشا نه یواځې په ګلومیرولونو کې بلکه په سترګو اوغوږونو دا پیتل حجرولاندی هم شتون لري ، (چې د موضوع د Alport ناروغی دیادي شوی دری پېښیزه دپتوجنزیس بنسټ جوړه وي) نارینه زیاتره اخته کیږي، اودناروغي په شدیدو پېښو کې دژوند په دویمه لسیزه کې دپښتورګو دعدم کفایي لامل ګرځي په دې حال کې چې مونث جنس کې دپښتورګو دندي دژوندترپنځمي لسیزې پورې نورمالي پاتي کیږي. کوږوالي(Deafness) اکثره دلیدنوړوي خوحقیقي تعریف یې ستونزمن بریښي ، مګردسترګو ګډوډي په شدیدو پېښو کې لیدل کیږي .چې دعدسي دبي خایه کیدو(Lense dislocation)، کترکت اودقرنیې دډیستروفي په ډول څرګندیږي

مایکروسکوپیک بدلونونه دناروغي په وروستیو پراوونو کې دلیدنوړوي. کوم وخت چې Glumerolosclerosis تاسس وګړي ،مګردالکترون مایکروسکوپ په وسیله غیرمنظم نري اوپیاقات شوي (Reduplicated) قاعدوي غشا لیدل کیږي .کوم چې دBasket weave انځورېي جوړکړای وي ،کوم چې دناروغي تشخیصیه څنګرتیب جوړه وي ځینې وخت دپښتورګو د بین الخلالي نسج حجري خګ انوده بڼه غوره کوي ،چې د Lipid laden foamcells په نوم یادیږي چې دپروتینوریا په وراندی دغبرګون په پایله کې جوړیږي (۲۲)

·Fabery disease

یو رثي نفرایتیس دي چې د Glycosphingolipid دټولیدو څخه عبارت دي .چې دګلومیروئونو ،تیوبولونواودبین الخلالي نسج په لایزوزوم کې صورت نیسي.(۳)

Nial patella syndrome: یوډول ارثي ناروغي ده چې دپښتورګو څخه علاوه دهډوکو، څنګل ،زنګنه په بندونوکې هم بدلون موجودوي (۳)

خنډني ګلومیرولونفرایتیس(Chronic Glumerolonephritis):

دګلومیرولونو دبیلابیلو ناروغیو په هکله مخکې په مفصله توګه یادونه شوي چې دنومورونا روغیو په پایله کې په مزمن ګلومیرولونفرایتیس باندي پای موميي دغه ناروغي دپښتورګو دناروغي د End-stage پراویو مهم لامل جوړه وي ،چې دپښتورګو دمزمني عدم کفایي

په ډول څرګندیږي ، حصایي شوډلي ده چې ۳۰-۵۰ % هغه ناروغان چې په مزمنه توګه هموډیالایزیس اوږد دپښتورګوپیوندته ارتیا پیدا کوي دوي په مزمن ګلومیرولونفرایتیس باندي اخته وي .

کله چې مزمن ګلومیرولونفرایتیس پیښ شي پتالوژیک بدلونونه دومره ژور وي چې دایتولوژیک لامل تشخیص یې ناشوني وي . اودا دیوشمیرنروغیوپه څنګړي ډول چټک پرمختلونکي ګلومیرولونفرایتیس ، موضعي سیګمنټل ګلومیرولونفرایتیس . غشایي ګلومیرولونفرایتیس اودغشایي پرمختلونکي ګلومیرولونفرایتیس دنارغیودوروستیوپراونوڅخه عبارت دي.مزمن ګلومیرولونفرایتیس په هرعمرکې منځته راتلای شي .مګرډیروخت په ځوانانو اومنځني عمرلرونکوخلکوکې منځته راځي.

هستولوژیکه بڼه:

پښتورګې کوچني شوي وي .په سطحه کې سره نصواري رنګه ټکي موجود وي اوپه پراخه توګه دانه داره معلومیږي دمیکروسکوپ له نظره تقریبآپه ټولوپښتوکې په ګلومیرولونواوبومن کپسول کې سکارنسج جوړشوي وي ، وکله دومره زیات وي چې ګلومیرولونه په بشپړه توګه هیالینیزشوي وي ،په موصله (Afferent) اومرسله (Efferent) ارتیریولونوکې دوینې دجریان بندښت دپښتورګوپه مختلفوبرخوکې دخرابو غیزولامل ګرځي،لکه دبین الخلالي نسج فایبروزیس په قشرکې دټیوبولونواتروفي ،دکوچنیواومتوسطو ارتیریولونو ددیوال پنډوالي اودپښتورګوپه بین الخلالي نسج کې دلمفوسایتونو ویلازما سیل حجرو رتشح دلیدلوړوي .چې تدریجآ دپښتورګوتولوجوړښتونوته پراخوالي مومي داډول شدیدآزیان موندلي پښتورګې ته End-stage پښتورګې ویل کیږي.

کلینیکي بڼه:

اکثره مزمن ګلومیرولونفرایتیس په تدریجي توګه پرمختګ کوي اوپه وروستیوپراونوکې دپښتورګې دعدم کفایي دښکاره کیدوپورې تشخیص کیږي .اکثره دپروتین یوریا ،دوینې دفشردلوړوالي اود اډوتیپ شتون په یوناروغ کې دپښتورګې د فاتوپه شتون باندي شک کیږي. په خینوناروغانوکې دناروغي دوره د نفروتیک اونفریتیک سندرومونو دتیریدونکې حملوپه ډول څنګړي کیږي

اوپه خپلنوروکې دپرسوب دپښې دبدلیدوسره دي حالت ته پاملرنه صورت نیسي. په ګلومیرونوفروکې دسکارنسج دجوړیدوله املهګلومیرولونه ترل کیږي.پدې دول دپروتین اضراح هم بندیږي .بناپردي دناروغي دپرمختګ سره دنفروتیک سندروم شدت هم کمیږي(په خپلنوپیښوکې یوه خفیفه درجه پروتین یوریا اومایکروسکوپیک هیموچوریا په خپلنې توګه لیدل کیږي. مګردوینې دفشارلوړوالي اکثره دلیدنوړوي .دناروغي انزاردیوریمیا اومرګ څخه عبرت دي .مګردیالایزیس اودپښتورګوپیوند دناروغ دژوند ضمع زیاتوي(۱۵)

څنګه ناروغي پې ټیوبولونه اوبین الخلالي نسج اخته کوي(Tubular interstitial nephritis): -

په اکثره پیښوکې ټیوبولي افات دپښتورګود بین الخلالي نسج دویجاړتیا لامل ګرځي.ځکه چې دواړه یوځای Tubular interstitial nephritis عنوان لاندې څیړل کیږي ،چې په دوه ډولونوباندې ویشل شوي دي :

۱. دټیوبولونواوبین الخلالي نسج انتهابي ناروغي

۲ دټیوبولونوامکیمیک یا توکسیک زیان چې دحادټیوبولي نکروزیس اوپه پایله کې دپښتورګودحادي عدم کفایي لامل ګرځي.

Tubular interstitial nephritis(TIN):-

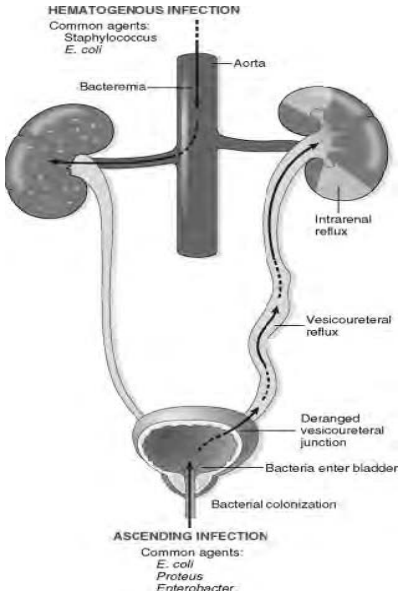
دپښتورګودهغه ډلې ناروغي څخه عبارت دي کوم چې لومړي ټیوبولونه اخته کوي ، اوګلومیرولونه نه اخته کوي اوکه اخته هم شي دناروغي په وروستیوپراونوکې پیښیږي.د TIN په اکثره پیښوکې معمولاً دپښتورګو حویضه (Pelvis) شدیداً په افت اخته کیږي نوځکه د Pyelonephritis اصطلاح ورته ګډول کیږي ،چې دناروغي سرچینه غیرانتاني وي .لکه میتابولیک ګډوډي (Hypokalemia) ،فزیکي ګډوډي(ورانګې)،معافیتي ګډوډي،درمل اوداسي نور

دکلینیکي بڼې اوالتهابي ماهیت پربنسټ پرته لدې چې دناروغي لامل په نظر کې ونیسولهږي پیلونفرایتیس اوروسته غیرانتاني بین الخلالي نسج ناروغي ترڅیړنې لاندې نیسو.

حادپیلونفرایتیس(Acute Pyelonephritis):

حادپیلونفرایتیس دپښتورګواوحویضې (Pelvis) تقیحي التهاب څخه عبارت دی چې دبکتریایي انتاناتوله املهمنځته راځي ، داد UTI معموله منظره ده چې دبولي لارودپورتنۍ برخې (Pyelonephritis) اولاندنۍ لارې (Prostatis،Cystitis او urithritis) دواړه برخواانتانات په

برکې نیسي ،پیلونفرایتیس دلاندینې برخو داتاناتوسره یوځای څرګندیږي کومې چې کیدای شي موضعي وي اوپښتورګې هیڅ اخته نه کړي



۱-۱۰ نخورپښتورګې ته داتان درسیدولاره ښیي (۱۱ ، ۴۳۰ م)

پتوجنزیس (Pathogenesis):

اصلي لامل یې یوډول ګرم منفي بکتریا معې Escheritia coli څخه عبارت دي خینې نورمکروبونه لکه Protease، Enterobacter، Klebsella، Pseudomonase او خینې نوروله کبله منځته راتلې شي .چې معمولاً په هغوکسنوکې ټیدل کیږي چې دبولي لازومد خله پکې صورت نیولې وي اویا په ولادي یا کسبي انومالي ګډوبانديې اخته وي Staphylococci او Streptococci هم کولای شي چې پیالونفرایتیس پیداکړي مګرنادردي .

پښتورګوته دلاندې لازواتاناتو رسیږي:

۱ دوینې ددوران دلاري (نکه دبکتریایي اندوکردایتیس اوSepticemia په پینوکې پښتورګوته داتان رسیدل).

۲: Retrograde uretric spread) دبولي لاري دلاندني برخې څخه اتنان کیدای شي چې پښتورګوته ورسیږي).

دهرلامل پربنسټ چې اتنان پښتورګوته ورسیږي لمړي په مخاضي غشاکې بکتریا ښنلي وروسته کالونزایشن پکې پیل کیږي دلته بکتریا باید شدیدآپه مثانه کې تکثرو کړي

ترڅوبکتریا دتشومتیازودجریان په مخ ټوري پورته خواته حرکت وکړي اوداحتمال معمولاً دبولې لاږ په تطبیقاتوکې لکه دکتیتر تطبیقول، Cystoscopy اونورو کې صورت نیسي.

دبولې لارو ټنانتوپیښې په ښځینه جنس کې ډیري منځته راځي،د ځکه چې دیوي خوابښځوکې دبولې لاره دریکتوم سره نیژدي ځای لري اوداحلیل اوږودوالي په کې لنډه ده .دبلې خوا دجنسي نژدي والي په وخت کې هم دښځینه جنس دتشومتیازولارې یوه اندازه زیانمنه کیږي پدې ډول انتان په اساني سره مثاني ته ننوتلای شي. معمولاً په نورماله توګه په مثانه کې تشي متیازي معقمي (Sterile) وي ، چې دا د مثاني دمخاطي غشا دمکروب ضد خاصیت اود تشومتیازودجریان له کبله وي چې دمثاني سطحه دتکراري تشومتیازوکولوله کبله پرېمنځل کیږي. دبولې لارودبندښت اویادمثاني دفزیولوژي (نورمالودندو)دګډوډي نه کبله له منځه ځي. دبولې لارودبندښت په حالت کې تشي متیازي په مثانه کې پاتې اوتولیږي .چې دانتانتودتکثردپاره زمینه برابره وي. وبکتریګاني دمثاني څخه پورته خواته پورته کیږي. که څه هم دبولې لاروبندښت یوه مهمه ګډوډي ده مګردحالب دښکتني برخي دمعصري پاتې والی دReflux د دودیزو لاملونوڅخه شمیرل کیږي چې انتانات پورته خواته حویضي اودپښتورګوپرانشیم ته خان رسوي ،چې رفلکس (Reflux)کیداي شي په کسبي یا په ولادي ډول منځته راشي .برسیره پرپورتنیو مساعدکوونکوفکتورونوڅخه (دبولې لارو بندښت ،رفلکس، امیدواري، دبولې لاروتطبیقات)د دیابیت ناروغي هم دپیالونفرایتیس دپیدا کیدواوشدیدو عوارضواواختلاطاتودپیدا کیدولکه Papillary necrosis، Pyelonephritis، Perinephric abscecss دپاره زمینه برابره وي.

مورفولوژي:

دګراس له نظره پښتورګي غټ شوي اوپرسیدلي وي مقطوعه سطحه کې کوچني زیرسپین ښونه ایسي ګاني دهموراژیک ټکوسره ځیدل کیږي. اومعمولاً په قشرکې ځیدلوړ وي.

دمایکروسکوپ له نظره حاد پیلونفرایتیس کې دپښتورګوپه بین الخلالي ناحیه کې پراخه التهاب موجود وي ، چې دتیوبولودویجاړتیا لامل ګرځي(په عمومي توګه ګلومیرولونه اودوینې رګونه دانتاناتوپه وړاندې مقاومت لري) چې دوینې دنیوتروفیلونودشدید ارتشاح سره یوځای وي

کلنیکي بڼه:

دکلنیک له نظره ناروغ نوکي تبه ، لړزه ، دملا درد ،دفقراتو وپښتیو دښلیدو په برخه کې ، دتشومتیا ، دتشومیتازو ځیدل(Dysurca) ، Polyurea ،دتشومتیازود کولوزیاتوالي(Frequency) موجودوي.

په تشومتیازو کې کنې شمیر بکتریاوي(په هرملي لیتر کې د ۱۰۰۰۰۰ څخه ډیري وي)او Pus cells پکې لیدل کیږي،چې دتشومتیازود کلچراواتني بایوګراف څخه وروسته دارونده انتي بیوتیک کارونه ترډیره بریده دناروغ نود ناروغي دبنه والي لامل کیږي

اختلافات:

دحدپیلونفرایتیس په ناروغي کې اختلاطات د دیابیت په ناروغي اودبولي لارو دبندښت په پیښوکې معمولاً صورت نیسي ،چې په لاندي ډول وي:

۱. Papillary necrosis نکروزیس د Papillary نفروپتي او Sickle cell ناروغي په پیښوکې هم لیدل کیږي ،کیدای شي په یوه یا دواړو پښتورګو کې منځته راشي پدې پیښه کې Papillea ګډو کې زیر ، خاکستري ،سپیني نخیي داحتقاني سرحد سره ،Infarctions په ډول لیدل کیږي اوحویضه پراخه شوي وي . دمایکروسکوپ له نظره اخته شوي برخه کې تحتري نکروزیس دلیدلوړوي اوژوندي نسج کې دپولي مارفونکلیرحجرو ارتشح سره یوځاي وي .

۲. Pyonephrosis: نادراً په پښتورګو کې ابسي ګاني په کتلوي ډول سره په حدپیلونفرایتیس کې په ځانګړي ډول دبولي لارو بندښت په پیښوکې لیدل کیږي

۳. Perinephric abscess : دپښتورګو ابسي ګاني کیدای شي دپښتورګو کپسول خواته پراخوالي وموميا اودپښتورګود محیطي نسج خواته ځان ورسوي ، اود Perinephric ابسي دجوړیدو لامل شي.

خنډني پيالونفرايټيس (Chronic Pyelonephritis)

خنډني پيلونفرايټيس د پښتورګو د ټيوبولونو اوبين الخلالي نسج خنډني ناروغي ده ،چې د التهاب اوسکارنسج د تکراري حملونه امله منځته راځي

ايټيولوجنزيس:

د سببي عامل اوپتوجنزيس پربنسټ خنډني پيلونفرايټيس په دوه ډولونو بندي ويشل شوی دی

۱: مزمن رفلکسي نفروپتي (Chronic Reflux nephropathy):

د تبول په وخت کې د مثاني څخه د تشومتيازو Reflux په يوه يا دواړو حالبونو کې ، د خنډني پيالونفرايټيس يو عمده لامل ګڼل کيږي

Vesico uretral reflux (VUR) په خانګړي ډول په کوچنيانو کې (زياته نجونې) کې د پرپښيږي. داکيداي شي په ولادي ډول د Vesico uretral complex نشتوالي يا نندوالي له امله منځته راشي کوم چې پدې حالت کې د تبول په وخت کې مثانه نه شي کولای چې تشي متيازود Reflux مخه ونيسي .د تشومتيازود Reflux له کبله تشي متيازي په ډيرفشار سره د پښتورګو پرانشيم خواته بيرته ګرځي چې دانتاناتود Supper infection سره يوځاي وي تشي متيازي که منتي وي يا Sterile وي کولای شي د پښتورګو پرانشيم ته زيان ورسوي.

۲: خنډني انسدادي پيلونفرايټيس (Chronic Obstructive Pyelonephritis):

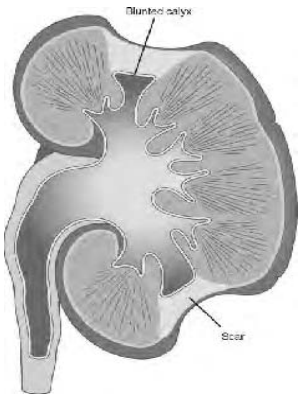
د تشومتيازود جريان بندښت کې د ډولي لارو په هره برخه کې وي د پښتورګو د انتاناتود په زمينه برابره وي ، د تشومتيازو بندښت او د انتاناتو تکراري حملې د پښتورګو د پرانشيم د ويجاړتيا او د سکارنسج د جوړيدلو لامل ګرځي (په نادرو پيښو کې حاد پيلونفرايټيس هم کولې شي چې پښتورګو د ويجاړيدو او د سکارنسج د تاسس لامل شي).

مورفولوژي:

پښتورګي معمولاً په غيرمتناظر ډول کوچني او غوڼج شوي وي (چې وزن يې حتی تر ۱۰۰ ګرامه پورې لږشوي وي) ، د پښتورګو په سطحه کې په غيرمنظم ډول سکارنسج جوړشوي

کوم چې د پښتورګود کپسول سره په کلک دول ټینګې وي چې په اسانۍ سره ترې نه شي جلاکیدای.

دسکارنسج د انقباض له کبله د پښتورګود قشرپه سطحه کې د (U) د حرف په بڼه یوژوروالي پیداکیږي. او په عمومي توګه د پښتورګود کلیسونو (Calyectasia) اوحویضي پراخوالي منځته راغلي وي (۱۵)



۱۱- ګڼه انځور په خلفي پیالونفرایتیس کی د U بڼه رابنی (۱۲، ۵۳۶ م)

مایکروسکوپیکه بڼه:

په مزمن پیلونفرایتیس کې مایکروسکوپیک بدلونونه عبارت دي له:

۱: بین الخلالي نسج Interstilium د پښتورګو په بین الخلالي نسج کې، فایبروزیس اودمزمنو التهابي حجرولکه لمفوسایتونو ،پلازماسل اومکروفاژونوارتشاح موجوده وي. Xantho Granulomatosis پیالونفرایتیس چې یو نادر حالت دي پکې خګ الوده مکروفاژونه چې دنورواالتهابي حجرواود Gaint cells سره ګډ وي ټیدل کیږي.

۲: تیوبولونه (Tubules): د پښتورګوتیوبولونه په بیلابیلودرجوسره اتروفي اوپراخوالی پیداکړی وي اودغه اتروفیک تیوبولرحجرودسطحي په ایپیتل حجروکې کلوئیدي ،ایزینوفلیک کستونه پیداکیږي اوځرنګه چې دتایرید دغدي دنسج سره ورته والي پیداکوي نوځکه دتیوبولونو Thyriodisations په نوم یادیږي.ځینې تیوبولونوکې ممکن یوشمیرنیوتروفیلونه هم ولیدل شي.

۳: دحویضي اوکلیسونوسیستم (Pelvic and calcyceal system): د پښتورګوحویضه اوکلسیونه پراخوالي پیداکوي اوپه دیوال کې مزمن التهاب ، فایبروزیس اولمفوئیدفولیکول سره دجرمینل سنټرسره لیدل کیږي اوپیشوونکې اپیتلم په Squamous epithelium باندې میټاپلازیا کړي وي.

۴. دويني رګونه (Blood vessels) : دويني په رګونو کې دسکارنسج دجوړيدنه املـه Obliterative endarteritis ځيدل کيږي ، اوپه کې دهيالينې ارتيرولوسکلروزيس په شان ورته بدلونونه کوم چې دويني دفشار دزياتوالي په پايله کې منځته راځي ليدل کيږي

۵. ګلوميرولونه . ګلوميرولونه کيداى شي نورمال وي مګرپه پرمختللي پراوکې Periglumerolor فائبروزيس اوګلوميرولوهيالنايزيشن ډيډلوورډي (۱۵)

کلينيکي بڼه:

خندنې پيالونيفرايتيس په مخفي ډول پرمخ ځي ، ناروغي شوني ده چې دپښتورګو دخندنې پاتې والى او دهايپرتينشن دګيلوسره څرګنده شي ، اوپه ځينو پيښو کې دحدي عود کوونکې پيالونيفرايتيس دحملې په ډول لکه تبه، دملا ددرد ، دملا دتير دښکتنې برخې حساسيت . ډيس يوريا ، پيوريا . بکټيريوريا او دتشوماتيازو د فريکونسي سره څرګند شي دناروغۍ تشخيص د د خلې وريدي پيالوګرافي په وسيله صورت نيسي اود شونې ده چې د تشو متيازو کلچر هم مثبت وي .

توبرکلوزيک پيالونفرايتيس :

دپښتورګو توبرکلوز دبدن دنورو برخو دتوبرکلوز څخه (معمولاً سږي) دويني د دوران دلازي اخته کيږي په ټرپو پيښو کې کيداى شي دبولې تناسلي برخو د توبرکلوز څخه په صاعده ډول اخته شي (دبرېخ او نفيرونو په توبرکلوزيک پيښو کې) .

مورفولوژي :

توبرکلوزيک پيلونفرايتيس معمولاً دوه اړخيز او ميډولا اخته کوي ، چې په حويضه او کلسيونو کې د Cascous مواد و توليدنه ليدل کيږي .

هستولوژيکه بڼه :

اخته نسج کې وصفي توبرکلوزيک ګرانولوما داميد فاست بامپلونو سره يوځاى ليدلو وړ وي .

کلنیکی بڼه :

اکثره ناروغان دمتوسط عمر درنودونکي وي اوناروغانوکې په وصفي ډول معقم پایوریا (Sterile Pyourea)، شتون لري او کیدی شي دتوبرکلوزباسیل په تشومتیازوکې تثبیت شي (۱۵).

ددرملودکارولوله کبله بین الخلالي نفرایټیس(Drug induced interstitial nephritis):

توکسینونه اودرمل ددریولاروپربنسټ دنفرایټیس دپیداکیدنولامل ګرځي :

۱: دوي دپښتورګوبین ځلالي نفرایټیس دمعافیتي غبرګون دپیدکولودلاري منځته راوړي دبیلګې په توګه دپینسلین په وړاندې دحساسیت زیږ توالي Hypersensitivity nephritis لامل کیږي.

۲. دوي کولای شي چې دپښتورګودحادي عدم کفایي لامل وګرځي

۳. کوڼي شي چې دپښتورګودتیوبولونودمحدودزیان لامل شي ،چې کلونه وروسته ببه دپښتورګودمزمني عدم کفایي په ډول څرګندیږي.

ددرملودکارولوله کبله حاد بین الخلالي نفرایټیس(Acute Drug induced interstitial nephritis):

دادیوشمیردرملوداړخیزواغیزوله املې منځته راځي چې ځمړي ځل دپاره دسلفنامایدنه کبله دAcute Tubulo interstitial nephritis راپورورکړل شوي و (۱۱)

داډول پیښې دیوشمیردرملوپه وړاندې دنامناسب غبرګون په پایله کې منځته راځي ،چې اکثره دترکیبي انتي بیوتیکونوپنسلین اومتیسلین، دیوریتیکونو(تیازایډ، غیرسټیرویډانتهاب ضد درمل(NSAIDs) ٹکه فینایل بیوتازون وځینې نوردرملونه لکه سیمیټیډین ، فینیټوین اونورودکارونې څخه پیښیږي

دانروغی ۱۵-۴۰ورځې وروسته دیادوشودرملوداخیستلوڅخه پیل کیږي چې دایوزینوفیلیا ، پوستکي Rash(په ۲۵ سلنه ناروغانوکې). دپښتورګوګډوډي لکه هیموچوریا . خفیف پروټین یوریا، په تشومتیازوکې دکریټینونوشتون (ایزونوفیل)، وپه ۵۰٪ پیښوکې دوینې دسیروم کراتینین لوړوالي وپه پای کې دپښتورګودحادي عدم کفایي په ډول څرګندیږي ،چې نومورې نښې اونښانې دیدوشودرملوپه بندولوسره نبه والي مومي کوم څه هم دپښتورګودفزیالوژي بیرته راګرځیدل نورمال حالت ته ممکن څومیاشتې وخت ونیسي.

پتوجنزیس:

ناروغي دمعافیتي میخنیکیت پربنسټ منځته راځي اومعافیتي غبرګون د درمل دډوز پورې ړه نه لري بلکه د Idiosyncrasy په ډول منځته راځي ،چې دکلینیک له نظره دحساسیت زیتوالي .دپوستکي رش اوایزینوفیلیا دیدوشو درملودبیخلي اخیستلوسره راګرځي اوپه بندولوسره ښه والی منځته راځي

دوینې دIgE سویه لوړه شوي وي ،چې دحساسیت په زیاتوالي دلالت کوي .دمونوکلیرحجروارتشاح ،دپوستکي مثبت تست ددرملوهیپتین په وړاندې دتیپ ۴ فرط حساسیت څرګندول دي.یعني اصلاً نوموړي درمل دهیپتین په ډول عمل کوي ،چې دتیوبولونوپه وسیله دافرازپه وخت کې دتوبولرحجرودسیتوپلازم یادحجري څخه دبندې اجزاوسره کویلانسي اریکې پیداکوي اوایمونوجن (Immunogen) کیږي چې دډول دحجروي یا هومورال (IgE) غبرګون په وسیله دتوبولرحجرو اودقاعدوي غشا زیان منځته راوړي.

هستولوژیکه بڼه :

دپښتورګوپه بین الخلالي نسج کې شدیدآپرسوب، دمانونوکلیرحجرو(لمفوسایتونواومکرفاژونو)ارتشاح موجوده وي .شونې ده چې ایزونوفیل اوئیوتروفیل هم وګیدل شي .په ځینې پیښوکې (دمتیلسین،تیازایداو ددرملودکارونې په صورت کې بین الخلالي ګرانولوماد Gaint cells سره یوځای ګیدل کیږي .ډیرې پیښوکې ګلومیرلونه نورمال وي په ځینوپیښوکې دNSAIDs دکارونې په پیښوکې Lipiod Nephrosis دنفروتیک سندروم سره یوځي لیدل شوي دی.

دډردضددرملوله کبله نفروپتي(Analgesic Nephropathy):

دادپښتورګودمزمني ناروغي څخه عبارت ده چې د درملود ډیرې کارونې له املې منځته راځي ددرد ضددرمل ډیرکارول دمزمن نفرایتیس چې دPapillary necrosis سره یوځای وي لامل کیږي که څه هم یوډول درمل کولای شي داډول ناروغي منځته راوړي مګرډیروخت ددرد ضد درمل دځوړولونودګډې کارونې څخه چې دډیروخت دپاره یې کاروي (لکه فنسیتین، اسپرین ، اسیتوامینوفین ،کافئین اوکودین ګډ کارول) منځته راځي.

پتوجنزیس:

ددي ډول نفروپتي ډپیداکید ومیخ نیکیت په بشپړه توګه معلوم ندي. مګر Papillary necrosis په لمړي پراوکي صورن نیسي او وروسته دپښتورګوپه پرانشیم کې بین الخلالي نفرایتیس پیښیږي. اسیتوامینوفین چې دفینسیتین میتابولایت دی دحجروڅخه دګلوتاتیون دبي خایه کیدولـه املـه حجروي زیان منځته راوړي ځکه چې نومـوړي حجري بیا دجوړښوي اکسیداتیف میتابولایتونو دجوړیدو په وړاندي خپل ژغورندویه قـوت نـه لاسـه ورکـوي اود کسیداتیف کویلانسي اړیکودجوړیدونه املـه حجروي زیـن منځتـه راځي داسپرینود کارونې له املـه دپروستاګلاندین جوړیدل منع کیږي پدي ډول دا درمل دپروستاګلاندینود Vasodilatator اغیزې نهي کوي اودپښتورګوپه Papilla کې اسکیمیا منځتـه راوړي ،پدي ډول دپښتورګو Papillaزیـان کیـداي شـي دفناسـیتین دمیټابولایټونو مسـتقیم توکسـیک اودوینـي درګونو داسکیمیک دوارو اغیزونه کبله منځته راشي.

پتالوژي:

Papillaryنکروزیس په زیړقهوي رنګ سره لیدل کیږي چې دفناسیتین دتجزیې دمحصولاتو دتولیدني لـه املـه منځتـه راځي ،دوخت په تیریدلوسره پیپلاوي کوچني کیږي ،دمایکروسکوپ له نظره په پیلاوکي تحثري نکروزیس لیدل کیږي کـه څـه دلتـه حجروي اجزاوي لـه منځـه ځي مګر دتیوبولونو ځیـال بـاقي پـاتي کیږي اوپـه وروسـتیو کې پـه نکروتیـک برخو کې دیسټروفیک Calcification لیدل کیږي(۱۱)

کلینیک:

دروغـان دپښـتورګودمزمني عـدم کفـایې ، دوینـي دفشـاردلوړوالي وانیمیـک سـره څرګندیږي چې دوینې کموالي دفناسیتین دمحصولاتوله کبله دوینې دسروحجرودتخریب نه املـه پیښـیږي (دیادوشـودرملوپه بندونوسـره نومـوړي ګیلـي کمیـږي) برسـیره پـدي ددرد ضـد درملودزیـاتي کـارونې لـه املـه د حویضـي اومثـاني Transitional کارسینوم خطرزیـاتیږي پـه ځانګړي ډول په هغوناروغانوکې چې دپښتورګودحادي عدم کفایې څخه ژوندي پاتې وي.(۱۱)

حادتوبولرنکروزس(Acute Tubular necrosis)(ATN):

حادتوبولرنکروزس د پښتورګود تیوبولونوداپیتل حجرود تخریب څخه کبله د پښتورګود حادي عدم کفایي یو مهم لامل ګڼل کیږي ،چې په ناڅاپي ډول د پښتورګود دندو له منځه تلولامل کیږي .چې د تشومتیازود هانه د ۴۰۰ ملي لیتره څخه په ورځ کې کمیږي.

دحادتوبیولرنکروزس اهمیت په دي کې دی چې که د ناروغ په مناسب وخت کې درملنه صورت ونیسي اولامل نه منځه یوړل شي ،د ناروغي څخه ښه والی پیداکوی حادتوبولرنکروزس معمولآ دتوکسیک اوهیمودینامیک ګډوډیوله املمنځته راځي ،چې همدي سببي عواملوپربنسټ په دوه ډولونو باندي ویشل شوي (توکسیک حادتیوبولرنکروزس اواسکیمیک توبولرنکروزس)(۲۲)

پتوجنزیس:

دحادتیوبولرنکروزس دواړه ډولونوپتوجنزیس لندیزپه لاندي ډول دی .

۱: د پښتورګوتیوبولونه داسکیمیک اوتوکسیک عواملوپه وړاندي ډیرحساس دي

۲: داسکیمیا له املمدتیوبولونوویجرتیا دارتیریولونودتقبض سره پیلیږي،چې د Renin angiotensin سیستم دفعالیدواودنایتریک اکساید دافرازدنهي سره تشدیدیږي په داسي حال کې چې توکسیک ATN کې دتوکسیک عواملوپه وسیله دتیوبولونوویجرتیغ په نیغه منځته راځي

۳: دتخریب شوو اپیتیلم حجروپه تې شوني (Debris) دتیوبولونودبندښت لامل ګیږي. اوکیدای شي دتشومتیازوجریان بندکړي. ود GFR دشدید لږوالي لامل ګرځي اوکولای شي چې بوڼې کستونه(Cast) جوړکړي.

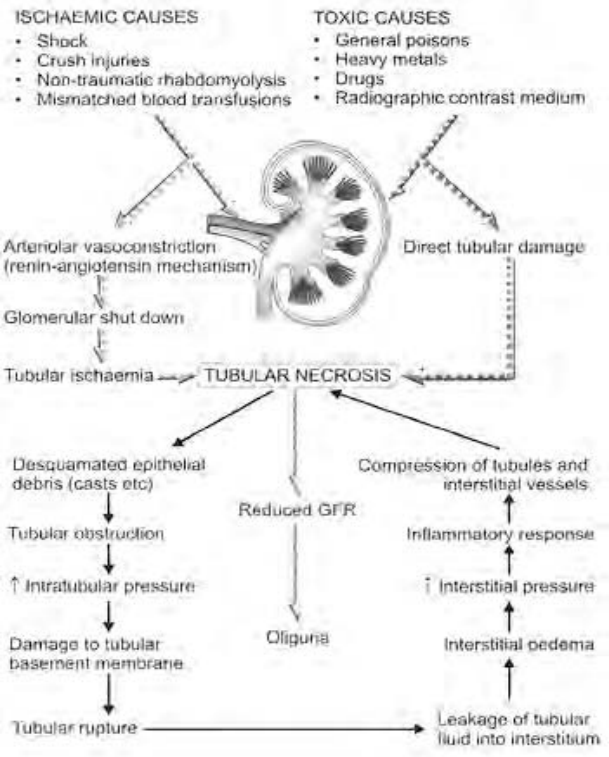
۴. دتیوبولونودبندښت پسي دتیوبولونوفشارزیاتیږي کیدای شي چې تیوبولونه څیري شي .

۵ دتیوبولونو دویجارتیا په پایله کې دتیوبولونودمایع نیکڼې بین الخلالي مسافوکې دبین الخلالي پرسوب یا اذیما لامل ګرځي .

۶: بین الخلالي مسافوکې فلترشوي مایع دکوربه له خوا دالتهابي غبرګون دتنبه لامل ګرځي.

۷:دبین الخلالي مسافودفشارزیاتوالي دتیوبولونودکولاپس لامل ګرځي ،چې دنکروزس او اسکیمیا دنیمګړي سیکل (Vicious) لامل ګرځي

۸: په پایله کې د GFR دلړوالي او اولیګوریوریا لامل ګرځي اوسني نظریه داده .چې درګونو تقبض داندوتیلیل حجرو دزیان څخه وروسته منځته راځي اودرګونودتقبض ورکونکو دازادیدلوزیتوانې (اندوتیلین) ودرګونودپراخوالي ورکونکې فکتور(نایتریک اکساید) دتولید کموالې بنستیزرول لوبوي.چې په پی کې د اسې څرګندیږي .چې توکسینونه یا اسکیمیا دګلومیرولونودپسه نیغ په نیغه اغیزه کوي اوداوښتر فلتریشن دلړوالې او بالاخره دفلتریشن دسطحې دتیټوالې لامل ګرځي. (۱۱)



۱۲-۱ګڼه انځور د ATN دپتوجنزیس انځورانې (۱۵، ۶۷۹ م)

اسکیمیک حاد تیوبولرنکروزس(Ischemic acute Tubular necrosis):

اسکیمیک ATN: ATN نفروزیس Lower nephrogenic ،Tubular rrhectic (Distal) .انوکسیک نفروزیس اود شاک Kidney په نومونو هم یادیږي .چې دپښتورګودشدید هایپوپرفیوژن له کبله منځته راځي ، کوم چې دمعوجه تیوبولونودDistal برخې دویجریدولامل ګرځي.

ایتولوژي:

اسکیمیک ATN دتوکسیک ATN پربښت ډیرپیښیږي (۸۰سلنه پیښي جوړه وي).

دلاندي لاملونوله امله منځته راځي:

۱. شک دترضیضاتوځخه وروسته) ،جراحي عملیات، سوځیدنې ،ډیهایدریشن .

۲. Crush injury

۳. غیرترومانیک Rhobodomyolysis

۴. دوینې دغلط ګروپونودترانسفیوژن (Miss matched Blood transfusion).

مورفولوژیکه بڼه:

ګراس: پښتورګی پرسیدنې اوغټ شوي وي ،مقطوعه سطحه کې قشرخاسف اوپراخه شوي وي او مخ تیره معلومیږي.

هستولوژیکه بڼه:

ګلومیرولونه اخته نه وي بین الخلالي مسافه کې اذیما شتون لري لږه اندازه دخنډني انتهاب دحجرو رتشاح شتون لري . اوتیوبولونوکې عمده بدلونونه په لاندي ډول دي:

۱. دنژدي(Proximal) اولري (Distal) تیوبولونوپراخوالي .

۲. دنفرون داوږدوپه بیلابیلوبرخوکې موضعي نکروزس لیدل کیږي.

۳. دتیوبولونو پوښونکې اپتیلم هموارشوی وي چې فکرکیږي دایپتیل حجرودرغونې له کبله وي

۴ دتیوبولونوپه لومن کې ایزونوفلیک هیالیني هموګلوبیني اویا مایوګلوبیني کستونه لیدل کیږي.

۵. دتیوبولونو دق عدوی غشا ویجرتیدکستونوپه ګاونډکې لیدل کیږي(Tubulorrhexis).

داسکیمیک ATN انزار د سببي فکتورونو تراغیز لاندي توپیرکوي په عمومي توګه دشدیدي تروما ،کتلوي سوځیدنې . پراخه جراحي عملیات . اود Sepsis څخه وروسته یې انزارخطرناک وي.

توکسیک تیوبولرنکروزس(Toxic tubular necrosis):

داد نفروتوکسیک ،Proximal Nephron نفروزس په نامه هم یادیږي،چې دتوکسیک موادو دمستقیمي اغیزې له املې منځته راځي اوزیاتره په Proximal تیوبولونوکې پیښیږي،چې دیوشمیرتوکسیک موادو دانشف ،زرق کولواویادخوړلولهاملې منځته راځي

ایتولوژي:

توکسیک عوامل عبارت دي له.

۱: عمومي ذهریات لکه دسیمابوکلورایډ ، کاربن تتراکلورایډ، ایتلین ګلایکول(Ethelen glycole)

۲: Mush room اودحشره وژونکودرملوسره ذهري کیدل

۳: درمل لکه سلفانامایډ ، انتي بیوتیکونه (جینتامایسین، سایکلوسپورین، Anesthetic عوامل(هتیوکسي فلورین، هلوتان)،باربیتورات، سیسپلاتونه اونور

مورفولوژي:

دسیمابوکلورایډوسره دذهري کیدونه کبله Acute mercury nephropathy منځته راځي.

ګراس منظره: پښتورګي لوي اوپرسیدلې وي ،دپریکرل شوي سطحي قشرزیړاومخ خفیفاً تیاره معلومیږي

هستولوژیکه بڼه:

برعکس داسکیمیک ATN څخه دلته دتیوبولونوویجاړتیا په منتشره توګه صورت نیسي ،د Mercury نفرایتیس پیښو کې هستوپاتولوژیکه منظره عبارت ده له:-

۱: دتیوبولونوپه لومن کې په ځانګړي ډول دنژدې تیوبولونو (Proximal tubules) دایپتیلم حجري نکروتیک اوویجاړي شوي وي.

۲: دویجاړوشوو حجرودپاسه ډیټروفیک کلسیفیکیشن رامنځته شوي وي

۳: دتیوبولونو قاعدوي غشا په عمومي توګه Intact (نښتي) وي.

۴: دتیوبولونودقاعدوي غشا پهسر پوښونکې ایپتلیم همواره، نرې، وشوني ده چې تریوبریده Mitosis پکې ولیدل شي .

انزار:

دتوکسیک ATN انزارنسبتآښه دي. (۱۵)

دناروغي کلینیکي بڼه:

ناروغي دکلینیک له نظره دپیل ،دوام اوپای په پراونوبندي ویشل شوي ،دناروغي پیل دتشومتیازود هغې دځپوالي اودBUN دغلظت په لوړوالي سره کیږي. چې دي پراوکې دپښتورګودویني دجریان دنړو ئي له امله منځته راځي اوتردي ۳۲ساعته دوام کوي.

دوهم پراوچې د دریوڅخه ترځلورو ورځپوري موده کې دتشومتیازواندازه په ورځ کې ۴۰۰سي سي په ورځ کې کمیږي، ورو ورو دا کمو ئي ډیریږي (څوسي سي په ورځ کې، مګرپه بشپړه توګه انوریه منځته نه راځي.

اوٹیګوپوریه دځوروڅخه تردري اونیوپوري دوام کوي ،دکلینیک له نظره ناروغان یوریمیا اودمایعتودتوئیدنې ګیلي ئري.

دښه والي پراوکې دتشومتیازو زیاتو ئي سره خانګړي کیږي اوشونې ده چې په څو ورځوکې دري لیتروپوري ورسیږي ،ممکن دالکترولایتونوپه بیلانس کې خرابوئي اوداتاند توخطرزیات شي .په وروستي پراوکې دناروغ عمومي بڼه کې بڼه والي راځي ،دناروغي انزارپه توکسیک ډول کې نسبتآ بڼه دي

پښتورګوسیستیک ناروغي(Cystic Disease of The kidney):

پښتورګوسیستیک ناروغي کیدای شي ولادي ،کسبي ،نیوپلاستیک اویا غیرنیوپلاستیک وي.اکثره پینې یې غیرنیوپلاستیک ولادي ډول وي .ناروغي په هرعمرکې لیدل کیږي ،دجنیني ژوندڅخه نیولي تردکهولت پوري ئیدل کیږي دکلینیک له نظره دبضې کتلې ، اتان،تنفسي ګډوډي ،وینه بهیدنه وNeoplastic transformation سره څرګندیږي ،دناروغي بیلابیل ډولونه شتون لري .مګرهغه ډولونه یې چې دیرپیښیږي په لاندي ډول ورڅخه یادونه کیږي:

۱.ساده کیستونه (Simple cysts):

پښتورګوساده کیستونه په Post mortum موندنوکې ډیرلیدل کیږي په نیمایي خلکوکې د(۵۰)کلنې څخه وروسته لیدل کیږي ، په شیدوخوړونکواوکوچنیانوکې ئرپیښیږي او کثره په کسبي ډول سره منځته راځي ،پښتورګوساده کیستونهزیاتره ګیلي نه لري . کیدای

شي چې کیست وچوي دا تناتواو ویني بهیدنې لامل شي ، دکیست اوویني فشار دلوړوالي ترمنځ اړیکې معمول وي.

مورفولوژي:

دګراس له نظره سده کیستونه معمولاً یو (Solitory) وي . کیدای شي چې کې شمیر(Multiple) وي .کیستونه زیاتره دپښتورګوپه قشرکې لیدل کیږي دکیست اندازه دځوملي متروځخه تر ۱۵ سانتي متره پوري توپیرکوي.دکیست دیوال زیږ،سپین اوشفاف وي ، دکیست محتوي دسپیني زیړیځني مایع څخه عبارت ده ،کیدای شي چې دکیست دویني بهیدنې له کبله یې رنګ تیاره شوي وي . دراډیوګرافي له نظره دپښتورګود تومورنوپه خلاف دکیست دیوال صاف وي اوزیاتره پیښوکې دویني رګ نلري.

مایکروسکوپیک منظره:

دکیست سطحه دهموارو اپیتل حجروپه وسیله پوښل شوي وي .دکیست دیوال په بیلابیلوانداز ودکولاجن الیافواوف یبرینې نسج درلودونکې وي. کیدای شي اتفاقاً دهموسیدرین دصباغ اودکلسیم دمالګودرسوبونو سره یوځای وي .

دپښتورګوکسبي سیستونه(Acquired Renal cysts):

په لاندې ډول پیښوکې په پښتورګوکې کیستونهپه کسبي ډول منځته راځي.

۱: دپښتورګوپه یوشمیرپرمختللي انتوکې چې د دوامدره ډیالایزیس سره یوځاي وي په پښتورګوکې کسبي کیستونه دنیدلوورې ،چې زیاتره دپښتورګوپه قشراومیدولاکې وي . کیدای شي چې وچوي اودوینې بهیدنې اوهیموچوریالامل شي.نادراً ددې سیستونوپه دیوالګې ،کلیوي ډینوما اوډینوکارسینوما په ورځنیوپراونوکې څرګندیږي.

۲: هیداتیټ کیست ، توبرکلوز ، تروما او ځینودرملودکارولوځخه وروسته په پښتورګوکې دادول کیستونه دلیدلوورې .(۱۵)

۲: دلویانو دپښتورګوغالب اوتوزومل پولي سیستیک ناروغي

(Autosomal Dominant Adult Polycystic kidney disease)(APKD):

دلویانو دپښتورګې ددې ډول کسیتکې ناروغې پیښې ډیرې (چې ۱:۴۰۰ څخه تر ۱:۱۰۰۰ پورې توپیرکوی)دي معمولاً دواړه پښتورګې اخته کوي. اودپښتورګودشدیدي

بي کفايتي ۱۰%پيښي جوړه وي .داناروغي يوارثي اتوزومل افت دي ،چې د(PKD) جن ددواړو اليلونو ميوتيشن څخه منځته رځي.

(کيست په پيل کې معمولاً دنفرون يوه برخه څخه کوي خکه دپښتورګوفزيالوژي دژوند ۴۰کلنۍ څخه تر ۵۰کلنۍ پوري ساتل کيږي)

پتوجنزيس:

دايوهتروجنس ناروغي ده ،چې دهغه جنونو ميوتيشن څخه منځته راځي ،چې د (PDK D-۲,۱۲,p۱۳) د ۱۲کروموزوم په لنډ بآزوکي خاپ ئري ،کوم چې دحجروي غشا ديوې خانګړي پروتين چې Poly cystin-I نومېږي دانکوډ کولولامل ګرځي اودپاتې ۱۰% پيښوکې دهغه جن ميوتيشن څخه چې په څلورم کروموزوم کې (PDK D ۲-۴-۱۱) خاې لري اود Poly cystin-II پروتين دکوډ کولولامل ګرځي منځته راځي

Poly cystin-I پروتين داسې برخې احتوا کوي چې د دوو حجرواود حجرو اودهغې دباندې متراکس ترمنځ داتصال دپاره زمينه برابره وي (نکه هغه ناحيې چې په کولاجن .لامينين ، فبرونيکتين دبرخوپه ډول وي) پدې ډول داسې فکر کيږي چې دنومورو پروتينونو دجوړولو دنيمګړتيا لامل کيږي ،چې دحجرو اوهغوي دمتراکس ترمنځ دنښليدو په برخه کې زيان منځته راشي اودکيست دجوړيدولامل ئي

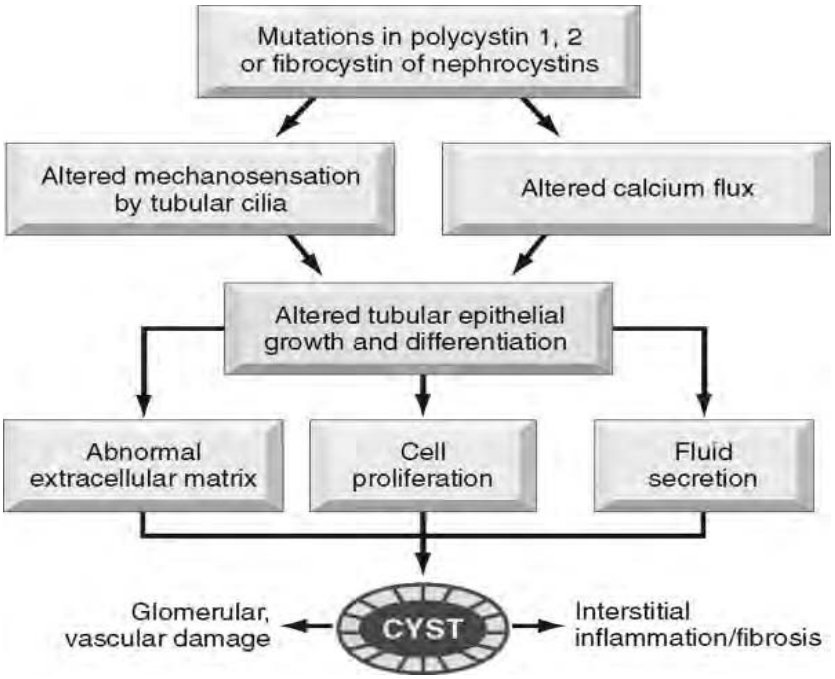
دموضوع دښه پوهيدلودپاره دپښتورګودپتوفزيالوژيکې بڼې په هکله نوي اوتازه معلوماتو څخه په لاندې ډول يادونه کيږي:

داسې فکر کيږي دافت خای دپښتورګودتيوبولونواپيتل حجرود Cilia Centro some complex دناحيې څخه عبارت دی. نورمال حالت کې دپښتورګو دتيوبولونو اپيتل حجري يوه وحده غيرمتمرکزسيليا احتواکوي. کوم چې دتيوبولونو لومن خواته کاږه شوي دويښتانوته ورته استطاله د۲-۳ مايکرونه وروډو ئي ئري ،چې دمايکروتيوبولونو په وسيله جوړشوي دي ،چې دقاعدوي برخې دتغييرموندنې سنتريول څخه منشا اخيستې وي ، سيليا دحسي ميخانيکي سيګنالونو دسيستم يوه برخه جوړوي اود تيوبولرحجرودځوکې په برخه کې همدا موجوده سليا ديوي Mechano sensor اخذي په ډول دتيوبولونو دمايع دجريان دبدلونونو داندازه کولودنده لري اودبين الحجروي اتصالاتود کمپلکس .دحجروترمنځ فشار اوقوت اندازه کوي اودخارج الحجروي متراکس سره دموضعي التصاق دحس کولودنده ئري

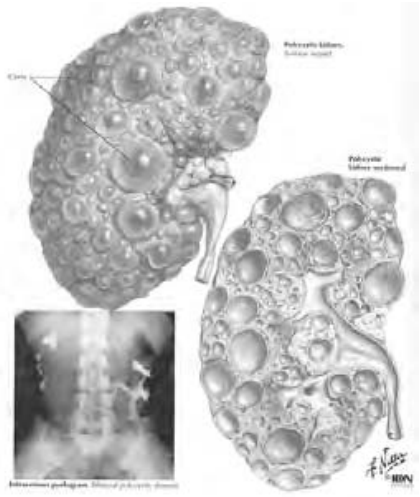
دبهرنیو سګنالونو په خوب کې دغه جنونه دایونونو دجریان (Ca++) دحجروي قطبیت اوتکثر دتنظیم لامل کیږي.

Polycystinc-I.II دپروتینو یو مغلق دی کوم چې دحجري دننه دکلسیم دتنظیم لامل کیږي (دټیوبولرمایع دجریان په وړاندې) شاید په ټیوبولونو کې دمایع جریان دسیلیاودګریدولامل شي ،چې دکلسیم دچینلونو دخلاصیدو سبب ګرځي

دPKD جنونومیوټیشن له کبله دیاډوشو پروټینونو مغلق نه جوړیږي. پدې دول دایپتل حجروقطبیت نه منځ ته ځي، د داخل الحجروي کلسیم دکچې بدلون صورت نیسي. اوکلسیم د دویمي پیغام وړونکي له کبله دحجروي تکثر ،دقاعدوي برخواپوپټوزیس ، دخارج الحجروي متركس سره متقابل عمل اود اپیتل حجرو دغیرنورمال افرازلامل ګرځي، چې دوي په ګډه دADPK Ds ناروغۍ پښتیزه بڼه جوړه کړي (۱۱)



۱۳- ګڼه انځور دناروغۍ پتوجنزیس دپوهیدنو لازه په شیما کې ښودل شوي دی (۱۱، ۹۵۸ مخ)



۱۵-ګڼه انځورګي دکیستونو ښودنې شوي (د ۲۱۲م)

مورفولوژي:

دګراس له نظره پښتورګي په متناظرډول دوه طرفه غټ شوی وي (د ۱۰۰۰ څخه تر ۴۰۰۰ګرمه پوري)،پښتورګي فصیصي بڼه غوره کړي وي په پریک شوي سطحه کې دپښتورګي پر نشیم کې لوي کیستونه لیدل کیږي ،چې سایزیې د ۳-۵سانتي متره پوري تویږکوي. ددي کیستونو په مخ کې زیږ، نصواري رنګه موادشتون لري ، کیدای شي چې کیستونوکې Concretion منځته راشي ، کیست دپښتورګود حویضي سره وصل شوی نه وي، داهغه منظره ده چې پولې سیستیک پښتورګي دپښتورګود هایدرونیفروزیس په توپیري تشخیص کې مرسته کوي

هستولوژي:

کیست دنیفرون دټولوبرخوڅخه منشا اخیستلې شي ، دکیستونومخ نورمال پرانشیما توز ناحیې دلیدلوورډي، په لږوپیښوکې کیست کیدای شي چې دبومن کپسول څخه منشا واخلي ،کیست دنفرون دپراګسیمل ،ډیستل او هم دCollecting قدتونو په دول دورته پوښونکي ایتیلیم درلودونکې وي دکیست غټیدل تدریجاً دپښتورګوګاونډي بین الخلالي نسج ترفشارلاندې ونیسي اودهغې داسکیمیا لامل شي.

دکلینیک له نظره :

د ۴۰ او ۵۰ کلنۍ څخه وروسته ګیلي ورکوي ،چې د Flunk دناحیې د درد ، هیموچوریه ، انتان اودهایپرتینشن سره یوځای وي ، همدارنګه نارونې زیاتره دسیستمیک وي د Berry aneurism، دځګر، پانکراس ، سږو او دنورو برخو دکیستیک نارونیوسره لیدل کیدای شي .

دکوچنیانو دپښتورګو مخنې پولي سیستیک نارونې

Autosomal recessive child hood Polycystic kidney Disease

دلویانو دپښتورګو دپولي سیستیک نارونې څخه جلادي ،پیښې یې لږدي(۱ ۱۲۰۰۰۰) اوپه مغلوب اوتوزومل ډول په ارث ورل کیږي په Nconatal,prenatal، Infantile او Juvenile ډولونو څرګندیږي(نمړي اودوهم ډول یې دیرپیښیږي) ،معمولاً دځیګر داف توسره یوځای وي ودهغه جن دمیوتیشن څخه منځته راځي چې د ۶ کروموزوم په لنډ بازوکې شتون لري P۲۱-P۲۳ (۲) ،کوم چې د Fibrocystine او Polyductine دپروتینود کوډ کولو لامل ګرځي (فیبروسیستین یو transmembranc پروتین دي چې دټیوبولونو دایپتیل حجروپه سیلیب کې ځای لري اودپښتورګو دCollecting ټیوبولونواوصفراوي کانالونوپه تفریق پذیري کې دنده لري .دواړه پښتورګې اخته کوي اونوزیږیدلوکوچنیانوکې دزیږیدنې سره سم دپښتورګوشدیده بې کفایتي موجوده وي ،چې معمولاً دهغوي دمړینې لامل ګرځي (۲۲) پښتورګې په کورتیکس ومیډولاکې یوګڼ شمیرکیستونه لري چې پښتورګوته اسفنجي بڼه ورکوي ،چې لرونکې دپر خوکت لرونوي او دکورتیکس دسطحې دپسه عموداً ځای نیولې وي اوپه بشپړه توګه دکارتیکس اومیډولا دانساجوځای نیولې وي کیستونه دمکعبي ایپتیل حجروپه وسیله پوښل شوي وي (د ددې ښکارندوی دی چې کیستونه دپښتورګود Collecting قدتونو دایپتل څخه سرچینه اخیستې ده)

همدارنګه ځیګرکې هم ګڼ شمیرکیستونهشتون لري چې ایپتل حجروپه وسیله پوښل شوي وي چې دبې نحې دصفراوي کنالونو دتکثر دزیږتوالې سره یوځای وي هغه کوچنیان چې له نارونې څخه ژوندي پاتې وي دځیګرپه سیروزیس باندې اخته کیږي (Congenital Hepatic Fibrosis) (۱۱).

پښتورګودوینې درګونوګډوډي:

دپښتورګوټولې ناروغۍ په دویمې ډول دپښتورګودوینې رګونه زیانمن کوي ،دوینې درګونوسیستمیک ناروغي لکه Arteritis کولای شي چې دپښتورګو دوینې رګونه اختته کړي اودپښتورګودخطرناکوناروغیولامل وګرځي .دلته یواځې دوه ډوله ناروغي چې دوینې دفشاردلوړالې سره یوځاې وي توضیح کوو.

سلیم نفروسکلیروزیس (Benign Nephrosclerosis):

دسلیم نفروسکلیروزیس اصطلاح دپښتورګوپه هغه بدلونوکې چې دوینې دفشاردلوړوالې په سلیم پرلوکې وي کارول کیږي. خفیف سلیم نفروسکلیروزیس دپښتورګودناروغیو هغه معمول ډول دي چې دژوند د ۲۰ کلنۍ څخه وروسته منځته راځي مګردناروغۍ شدت هغه وخت زیاتیږي چې دوینې دفشاردلوړوالې اودشکري ناروغۍ سره یوځاې وي ،دپښتورګوکې شمیرناروغۍ دوینې دفشاردلوړوالې لامل ګرځي چې په خپل وارسره نفروسکلیروزیس منځته راوړي.

مورفولوژي:

ګراس

دګراس له نظره دوه ډوله پښتورګې څېړل شوي وي دپښتورګوسایزاووزن دسلوګراموڅخه لږ شوي وي، دپښتورګوکپسول دقشردسطحې سره نښتي وي دپښتورګوسطحه دانه داره اودسکارنسج دتقبض له کبله د(V) دحرف په ډول ګونځي منځته راغلي وي ،همدارنګه په قطع شوي سطحه کې دپښتورګې قشرنری اوکلکه بڼه غوره کړي وي.

مایکروسکوپیک بڼه :

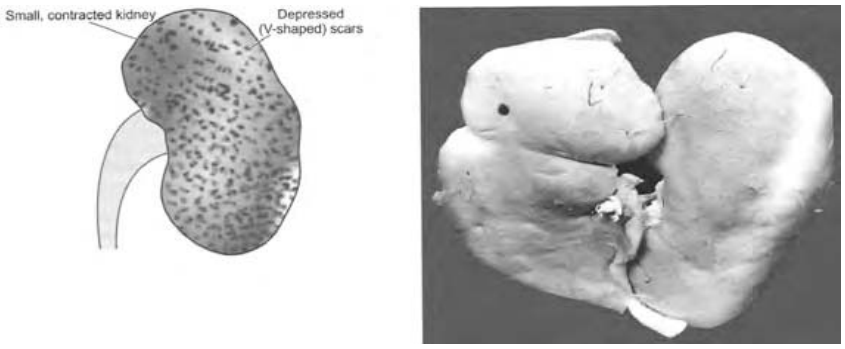
دلته په ځیرې پراوکې په پراخه ډول وعایي بدلونونه او وروسته په دویمې ډول دپرانشیماتوزیرخواسکیمیا اوبدلونونولامل کیږي ،یعنې هستولوژیک تغییرات په دوو وعایي اوپرانشیماتوزبدلونو باندې ویشل شوي دي چې عبارت دي له :

۱. Vascular changes: دوینې شریانونه اوشریانچوپه دیوال کې لاندې بدلونونه صورت نیسي .

الف. Hyaline arteriolosclerosis: چې رګونه ددیوال دمتجانس اوایوزونوفیلیک ډوله پیړوالې لامل ګرځي.

ب: Intemal Thickening: درګونو دانتیما ضخیم دښویو عضلي حجرودتکثردزیاتوالي نه کبله داډول پیړوالي منځته راځي

۲: Paranchymatouse changes: داسکیمیک په تعقیب دپرانشیما توزنسج په مختلفودرجوداتروفي لامل ګرځي ، چې دئته دګلومیرولونوغونجیدل ،بومن کپسول کې دکولاجن خای په خای کیدل ،Periglumerollar Fibrosis ،دټیوبولونواتروفي او خفیفه درجه دبین الخلالي نسج فبروزیس دنیدلوړوي. (۱۵)



۱۶-۱ګنه انځورپه سلیم نفروسکلیروزیس کې کوچني منقبض شوی پښتورګي لیدل کیږي ۱۵ ، ۶۸۸ م)

خبیث نفروسکلیروزیس (Malignant Nephrosclerosis):

خبیث نفروسکلیروزیس دپښتورګویوډول ناروغي ده چې دخبیث هایپرتینشن په پیښوکې لیدل کیږي، پیښې یې نادري ومعمولاً دلمړني هایپرتینشن په سلیموپیښوکې په ۵٪ پیښوکې داختلاط په ډول تاسس کوی ، اویا په هغوکسانوکې چې دپښتورګوپه څنډني بې کفایتي اوبه هغوکې چې دنامعلوم لامل له کبله په دویمي هایپرتینشن باندي اخته وي لیدل کیږي په هرصورت دناروغي خالص ډول په څنګړي ډول په ځوانانواوناریښو تورپوستکوکې لیدنوورډي.

پتوجنزیس:

ددې ناروغي بنسټیزلامل معلوم نه دي .زیان لمړي دپښتورګودویني په رګونوکې پیښیږي .چې اصلي لامل دویني دفشاردسلیم اودپرله پسې ټوړوالي څخه عبارت دي چې ارټیریولونود دیوالونودپټدوالي لامل کیږي اوکیدای شي چې په مستقیمه توګه دارټیرولونودالتهاب له کبله وي، په نومورودواړوپیښوکې دویني درګونود دیوال نفوذیه وړتیا دفبرینوجن اودپلازما دنوروپروټینونو په وراندې زیاتیږي ، داندوتیلیم زیان اودصفیحاتو دټولیدنې لامل ګرځي

چې د خرابوالي دارتیریولونوپه دیوالې کې دفبرینوئید نکروزیس وترومبوزدجوړیدو دپاره زمینه برابره وي . اودصفیحاتو څخه دPDGF(Platelet derivetes growth factor) داز دیدلونه کېله درګونو لومن نور هم تنګیږي اودپښتورګودپرانشیم اسکیمیک تشدیږي اود Renine angiotensinسیستم دتحریک اودهمدې سیکل دبیاځلي تکراریدواود وینې دفشار دنورهم دلوړیدو سره تعقیبږي اودوینې دفشار دشدیدلوړوالي له کېله دټول بدن دوینې په رګونوکې بدلونونه دArteriosclerosis اوپه پښتورګوکې نومورې زیان دخبیث نفروسکلیروزیس په عنوان توضیح کیږي.

مورفولوژي.

دپښتورګودمایکروسکوپیکه بڼه متغیره وي په خبیث هیپرتینشن کې دپښتورګوسایزکوچني ، غونج شوي او وزن یې لږ شوي وي وسطحه یې کلکه ودانه داره معلومیږي. په هرصورت کې په هغونارغانوکې چې په خالص ډول په خبیث هیپرتیشن باندې اخته وي پښتورګې اذیمایي اوپرسیدلي وي اوپه سطحه کې هیمورژیک ټکي لیدل کیږي .چې د Flea bitten kidney په نوم یادیږي چې سطحې یې سوررنګه ،زیره Mottled بڼه غوره کړي وي

مایکروسکوپیکه بڼه:

معمولاً هغه بدلونونه چې په سلیم نفروسکلیروزیس کې لیدل کیږي دنومورو بدلونونوترڅنګ لاندې زیانونه لیدل کیږي چې په دوه ډلو باندې ویشل شوي دي:

۱: درګونوبدلونونه. په شدید ډول یې ارتیریولونه اخته کړي وي چې پکې دوه بنسټیزبدلونونه لیدل کیږي:

الف: Necrotizing arteriolitis: دهیالین ارتیرلوسکلیروزیس دبدلون دپاسه منځته راځي ،درګونو ددیوال فبرینوئید نکروزیس ،دخوالتهابي حجروارتشح اولږه اندازه هیموراژ پکې دنیدلوړ وي .

ب. Hyperplastic intemalsclerosis: په دې حال کې درګونو دیوال دښویوعضلي الیافودکولاجن اوق عدوی غشا دتکثر دزیاتوالي له کېله پنډوالي پیدا کوي چې دپیازدپوستکې په ډول بڼه غوره کوي اود Onion skin proliferation په نوم یادیږي

۲: اسکیمیک بدلونونه: درګونودلومن دشدید تنګوالي له املې دپرانشیمي نسج اسکیمیا نه املې دتیوبولونو نه منځه تګ، خفیف بین الخلالي فبروزیس و احتشابي محراقونه لیدل کیږي

کلنیکي بڼه:

ناروغان به خبیث هایپرتینشن لري چې دوینې فشار د ۲۰۰/۱۴۰ ملي متره دسیمابوپه شاخواکې وي، شدیدي سردردي، سرګردانی، دنیدلو ګډوډي لري، اود Pupil odema شتون خبیث هایپرتینشن دسلیم هیپرتینشن څخه بیلوي نشومتیزوکې هیموچوریا اوپروتین یوریا موجوده وي دپښتورګودندي ورور خرابیږي BUN او کریاتینین کچه پکې لوړیږي اودنه درملنې په صورت کې په چټکې سره یوریمیا منځته راځي، اوپه ۹۰ سلنه پیښوکې ناروغان دیورکال په موده کې دیوریمیا ،دزړه داحتقاني عدم کفایي اود Cerebro vscular accident له کبله مري.

دپښتورګوتیږي(Nephrolithiasis یا Renal stones):

تیږي دبولي لارویه هره برخه کې منځته راتلې شي ،مګر معمولاً په پښتورګو،حویضه ، حالب ،مثانه اواحلیل کې منځته راځي. دنړۍ په بیلابیلوسیموکې یې پیښې توپیرکوي اوزیاتره په جنوبي افریقا ،هندوستان اوجنوبي اسیا کې یې پیښې ډیرې دي ،په نارینه وکې دښځوپه پرتله دوه برابره ډیر ودژوند په دویمه نسیزه کې ډیرې وي. اودکلینیک له نظره دپښتورګو تیږې دملاد کولیکې درد اوهیموچوریا سره څرګندیږي.

دپښتورګودتیږودوډونه: څلوربیلابیل ډوډونه یې دکلسیم ، مختلط(Struvite) ،یوریک سید او Cystien ډولونو څخه عبارت دي ،چې په لاندې ډول ترې یادونه کیږي

۱. دکلسیم تیږې : دښوني تیږو ترټولومعمول ډول اودپیښو ۷۵٪ جوړه وي ،کیدای شي چې خالص وي اویا دګزالات سره (۵۰٪) یا دکلسیم فاسفیت (۵٪) اویا دکلسیم اګزلات اوکلسیم فاسفورس (۴۵٪) سره یوځای ولیدل شي.

ایتولوژي : عبارت دې له:

۱: په ۵۰٪ ناروغانوکې دکلسیم تیږې دIdiopathic Hypercalciurea سره یوځای وي

۲. په اټکلي ډول ۱۰٪ پیښوکې دهایپرکلسیمیې ،هیپرکلسوریا سره یوځای وي چې معمولاً دهایپرتایرویدوزیم سره اویا دکولمودلازي دکلسیم دجذب دډیروالي اوپه پښتورګودلازي دکلسیم داطراح دزیاتوالي له امله وي.

۳: په ۱۵٪ پیښوکې دکلسیم تیږې دهایپرکلسیوریسره چې دوینې دیوریک اسید دنورمال کچې سره یوځای وي اویادکلسیم دنورواښارملتې ګډوسره یوځای نه وي لیدل کیږي.

۴- په ۲۵٪ پېښوکې يې لامل څرګند نه وي . ودکلسيم دتيرۅپېښي ديوريک اسيد کلسيم او اوګزالت اطراح دپښتورګودلارۍ ابندرملتي موجوده وي چې د Idiopathic calcium تيرۅ په نوم يادېږي(۱۵)

پتوجنزيس:

دکلسيمي تيرۅ دجوړيدومېخ نيکيت دايونو د Super saturation د درجې چې تېره جوړه وي اوپه تشومتيازوکې دهغې دنهې کوونکود غلظت دتوازن دخرابوالې څخه عبارت دي .معمولاً دکلسيم کرستلونه دکلسيم ګزالت ، کلسيم فاسفيټ دکرستلونو په ډول دپښتورګو دتيوبولونو دپوسونکې اپيتيليم دپاسه ديوي هستې (Nidus) دپاسه چې شوني ده : د ډېرېزکومه برخه وي ترسب وکړي اودکرستلونو ترسب ورو ورو ډېرېږي ترڅو دنومورې هستې په شاخواکې تېره جوړه کړي يوشمير فکتورونه لکه دتشومتيازو pH .دتشومتيازو دحجم لږوالې ، اوپه تشومتيازوکې ديوريک اسيد اواګزالت داطراح زياتوالې ورته زمينه برابره وي (۱۵)

مورفولوژي:

کلسيمي تيرۅ معمولاً کوچني ، بيضوي ، کلکې اوزېره سطحه اودخوکې لرونکې وي ،دتيارې نصواري رنګ درلودونکې وي (چې دوينې دصبغاتو دتوليدنې له امله وي) (۱۵)

مختلطې تيرۅ(Mixed stone) (Struvite):

په ۱۵٪ پېښوکې بولې تيرۅ دمګنيزيم .امونيم ، کلسيم فاسفيټ څخه جوړيږي چې داډول دStruvite تيرۅ په نوم يادېږي اودمختلطې تيرۅ دTriple phosphate په نوم يادېږي .

اېتولوژي:

مختلطې تيرۅ دبولې لارواتنو اود Urea splitting اورګانيزمونو (کوم چې دUrease انزايم فرازه وي لکه Proteose اوشوني ده چې Pseudomonase، Klebsella او Enterobacter) سره يوځاې وي څخه داډول تيرۅ د Infection producing تيرۅ په نوم يادېږي

مورفولوژي:

مختلطې تيرۅ سپين خاکستري رنګ لري نرم اوغيرمنظمې وي ،چې دګوزون دښکرونو په بڼه وي (Staghorn stone) سايزيې ټوې اومعمولاً په واحد ډول وي اودپښتورګو دحويضې منظره جوړه وي .

۳: یوریک اسید تیږې (Uric acid stone):

دبولې لاړو دتیږو ۱۲% پیښې جوړه وي ،یوریک اسید تیږې Radiolucent وي دکلسیم دتیږوپه خلاف Radio opaque وي (۱۵)

اتیولوژي:

دوینې دیوریک اسید دغلظت زیاتوالې اودپښتورګو دلارې دیوریک اسید داطراح زیاتوالې لکه دنقرس په ناروغۍ کې اویا Myelo proliferative ناروغیو(لیوکیمیا) په پیښوکې دایدلووروي اوهغوي چې کیموتراپي اخلي اویایوشمیر Uricosuric درمل (لکه Probenicid) اوب اسپرین اخلي لیدل کیږي همدارنګه دتشومتیازو دحجم کموالې اواسیدي pH دیوریک اسید دتیږو دجوړیدلو دپاره زمینه برابره وي (۱۵)

مورفولوژي:

دیوریک اسید دانحلالیت درجه دتشومتیازو په ټوږ pH (۷) کې ۲۰۰ ملي ګرامه په سل سي سي کې په داسي حال کې چې په تیټ pH (۵) ۱۵ ملي ګرامه په سل سي سي دی. هرڅومره چې دتشومتیازو pH سیدي شي دیوریک اسید د نحلالیت درجه کمیږي اودیوریک اسید کرستلونه درسوب دپاره زمینه برابره وي ،هرڅومره چې دتشومتیازو دلارې دیوریک اسید اطراح زیاته شي ددې ډول تیږو دپاره زمینه برابره وي (۱۵، ۱۱)

مورفولوژي:

دیوریک اسید تیږې ښوي زیږې، نصواري کلک اومعمولاګن شمیر کې وي ،اومقطوعه سطحه یې صفحیوي بڼه غوره کړې

۴: دسیستین تیږې (Cystine stone):

دبولې لاړو دتیږو ۲% جوړه وي

اتیولوژي: دتشومتیازو دلارې دسیستین داطراح زیاتوالې وخیره ګري ،چې معمولاً په ارثي ډول دسیستین اونورو امینواسیدونوپه لیږد کې دبولې تیوبولونو دحجروي غشا ودکوچنیو کولموپه میوکس کې زیان موجود وي

پتوجنزیس:

دسیستین دکتلوي څراح کوم چې دانحلالیت درجه یې لږه ده دګرستلونو په ډول په بولې لارو کې رسوب کوي اودسیستین تیږې جوړه وي .

مورفولوژي:

دسیستین تیږې کوچنې ، مدوره ښویه . شمیریې ډیر ،زیړرنګ اوWaxy بڼه لري. (۱۵)

هایدرونفروزیس(Hydronephrosis):

هایدرونفروزیس دپښتورګو دحویضې اوکلیسونو دپراخوالي څخه عبارت دي.دتشومتیازو دجریان دتدریجي یا ناڅاپي ،قسمي یا متناوب بندښت له کبله منځته راځي ،هایدرونیفروزیس کیدای شي یوه خواته ویا دواړو خواووته وي .

یوطرفه هایدرونیفروزیس(Uni lateral Hydronephrosis):

داکیدای شي چې دحالب دبندښت دځینوډولونو له امله په Pelvic ureteric junction برخوکې منځته راشي چې لاملونه یې عبارت دي له.

۱. Intra luminal په حالب اوحویضه کې دتیږو شتون .

۲: Intramural دحویضې اوحالب دنښلیدو دولادې بندښت ، دحالب اټریزیه ، انتهابې تنګوالې ، تروما ویا دحالب دنیوپلازم له امله وي

۳. Extramural دحالب دپورتنۍ برخې بندښت دداخلې کلیوې شریان یا ورید په وسیله ،دحالب دپاسه دبهرنه فشار لکه درحم دغاړې ،پروستات، رکتوم یا سیکوم ،یاکولون دکانسرله کبله اویا د Retroperitoneal فبروزیس نه کبله .

دوه طرفه هایدرونفروزیس(Bilateral Hydronephrosis):

په عمومي توګه داحلیل دناحې دبندښت له امله منځته راځي مګرکیدای شي چې ددواړو خواو دبیلابیلو نورو برخودبندښت له امله منځته راشي ،چې دهمدې لاملوپربنسټ لاندې فکتورونه په پیدکیدوکې ونډه لري .

۱: ولادي داحلیل دمیاتوس ولادي تریزیا ، په ولادي ډول داحلیل په خلفي برخه کې ددسم شتون

۳- کسبي : دمثانې تومورونه چې د دواړو خواو دحالب دلاندنې برخې د Orifices ناحیه یې اشغال کړې وي ،دپروستات غټوالې ،دپروستت کارسینوما ، اود پروستت التهاب ، دمثانې دغاړې تنګوالې ،داحلیل التهابي اوترمانیک تنګوالې او فیموزس. (۱۵، ۱۱)

مورفولوژیکه بڼه:

مورفولوژیک بدلونونه یې بیلابیل دي ددې پورې اړه لري چې بندښت ناڅاپي ، تدریجي ، متناوب ،قسمي یا بشپړ دول پیښ شوي وي (متناوب دول یې معمول وي)

دګراس له نظره پښتورګي په خفیف دول اویا شدیداً غټ شوي وي ،چې ټمړي دحویضي برخې پراخه شوي وي اودیو کیست یا کڅوړې په دول بڼه غوره کړې وي ،د پرله پسې بندښت په صورت کې دحویضو اوکلسیونو شدیداً پراخوالې صورت نیسي . کوم چې دپښتورګو دپرانشیمي نسج د Pressure atrophy لامل ګرځي

که څه هم دپرله پسې بند بښت سره سره بیا هم دګلومیرولونو فلتریشن تریوه حده پورې دوام کوي مګر فلتر شوي مایع دوباره دپښتورګو بین الخلالي نسج اومحیطي خواووته خپریږي اوپه پای کې ټمفډوي اووریدي لارو ته خلاصیږي. (۱۵)

په پای کې دپراخه شوي Pelvi calceal سیستم دپښتورګو قشرخواته پراخوالې پیدا کوي اودقشر دکشیدو له امله دپراخه شوي کلیسونو دپسه د فصیصي منظري دجوړیدل لامل ګرځي (۱۵)

د پرله پسې فلتریشن په صورت کې حویضه اوکلیسونه شدیداً پراخوالې غوره کوي په حویضه کې لوړفشار اوراتولونکې قدرت کې دانتقال شوي لوړ فشار په ګډه دپښتورګو دوینې رګونو دپاسه فشار اچوي چې په پایله کې دشریانې عدم کفایې او وریدي رګودت لامل ګرځي ، اودلوړفشار داغیزې له امله چې دپښتورګو په حلیماتو باندې راځي په تیوبولونو کې د دندې ګډوډي لامل ګرځي ،دتشومتیازود غلیظ کیدو میخانیکیت ګډوډیږي (۱۵، ۱۱)

وروسته GFR کمیږي، په بشپړ بندښت کې ددریو اونیو اوقسمي بندښت کې ددریو میاشتو په موده کې نه ګرځیدونکې زیان پیښیږي ،چې دپښتورګو دبین الخلالي نسج دالتهاب اوفبروزس سره یوځای وي .(۳)

مایکروسکوپ: دهیدورنفروتیک کڅوړې دیوال دفبروزي سکار اوځندنې التهاب له امله پنډ شوي وي ،په پرمختللې دول کې دتیوبولونو اوګلومیرولونواتروفي دبین الخلالي نسج دفبروزس سره صورت نیولای وي ، دتشومتیازو دمه کیدل دانتان دفعالیت لامل ګرځي (Pyelitis) چې

دهغي په پايله کي هايدرونفروتيک کځوړه دقيح (Pus) څخه ډکه شوي وي ،چې د Pyonphrosis په نوم يادېږي (۱۵)

دپښتورګو تومورونه(Tumor of kidney):

دواړه سليم اوخبيث تومورونه په پښتورګو کي منځته راتلای شي (خبيث تومورونه معمول دي) کيدای شي چې دپښتورګو دتيوبولر نسج څخه (ادينوما اوادينو کارسينوما) ،امبريونيک نسج څخه (ميزوبلاستيک نفروما ويلېم تومورونه) . مزانشيمال نسج څخه (Medullary interstitial Tumor) اودکليوي حويضي داپتيلم څخه (Urethelial carcinoma) سرچينه واخلي منځته راتلاي شي دپښتورګو مهم تومورونه په لاندي ډول دي:

سليم تومورونه (Benign Tumors):

سليم تومورنه کوچني اومعمولاً په اتفاقي ډول داتوپسي اويا د نفريکتومي په وخت کي تثبيتيږي.

Cortical andenoma:دپښتورګو دنورو سليموتومورونو څخه يې پېښې ډيري دی ،چې په Multiple ډول او معمولاً دځنډني پيلونفرايتيس سره يوځاي وي د ډول تومورونه دګراس له نظره ديو کوچني نوډول په ډول (۳cm) وي ،چې ديوټري سپين کپسول درلودونکي وي .

دمايکروسکوپ له نظره دتيوبولي حبل اويا حليمو جوړښت څخه جوړشوي دی کوم چې دکيست فضا خواته تبارزکړاي وي حجري په يونيفورم ډول ، مکعبي چې غيروصفي يا مايتوزيس پکې موجودنه وي ، ددي تومورونو سايز چې دري سانتي څخه لوی اومعمولاً خبثت ته ميلان لري.

Oncocytoma: دراتولونکو قناتونو دايپتليم څخه سرچينه اخلي يو سليم تومور دي ، دګراس نه نظره په مختلفو سايزونوليدل کيږي اولرونکي دکپسول وي ،مقطوعه سطحه ، نصوراي رنګه وي ، دمايکروسکوپ له نظره تومورې حجري د نه داره يا ګرانولر سايتوپلازم اوګرده هسته لري. دالکترون مايکروسکوپ (EM) له نظره تومورې حجري سيتوپلازم ګڼ شمير مايتوزس ښکاره کوي.

يوشمير نورسليم تومورونه لکه Multicystic ،Metablastic Nephroma، Angiomyolipoma Medullary interstitial cell carcinoma او Reninoma،Nephroma څخه منځته راتلای شي چې پېښې يې لږي دي دهغوي توضيح نه اړتيا نه پيدا کيږي

خبيث تومورونه (Malignant Tumors):

ترټولو معمول دپښتورګو ټمرني خبيث تومورنه د Adenocarcinoma ، Wiliams Tumors' و Urethlial carcinoma څخه عبارت دي.

دپښتورګو ادينوکارسينوما (Clear cell carcinoma، Renal cell carcinoma):

(Hypernephromas او Grawitz تورمورونو په نامه هم يادېږي) پخوا هايپرنفروما په نوم يادېده اوفکر کيده چې د Adrenal Rest څخه سرچينه اخلي مګراوس داډول تومورونه د Renal cell carcinoma په نوم يادېږي.چې دتيوبولونوډايپتليم څخه سرچينه اخلي اوعمدتآ په قشر کې وي ، دپښتورګو دتولوخبيث تومورونو نو ۸۵% جوړه وي ، چې دژوند په ۵۰ - ۷۰کلنۍ ،اوپه نارينوکې نسبت ښځوکې دوه چنده ډېرليدل کيږي (۲:۱)

ا يتوپتوجنيزيس لاندي فکتورونه د Renal cell carcinoma دمنځته راتګ دپاره زمينه برابروي:

۱ دسګرتوک رول ،ازبستوزيس اودرنده فلزاتو سره مخ کيدل، ددرد ضد درملوکارول، چاغوالي اودوينې لوړفشاردي ډول تومورونوته زمينه برابره وي

۲ Renal cell carcinoma دپوښميراثي افاتو سره يوځاې وي دبيلګې په توګه:

الف: Von hipple lindou ناروغي، دايو غالب اوتوزومي کنسري سندروم دي چې د VHL جن دميوتيشن څخه چې په دريم کروموزوم کې ځای لري منځته راځي ،چې ۳۵% پيښوکې د clear RCC سره يوځاې ليدل کيږي.

ب: Heriditary clear cell (RCC) Clear cell carcinoma په پښتورګو کې ليدل کيږي ،اوپه غالب اوتوزومي ډول په ارثي ډول رامنځ ته کيږي.

ج: Papillary RCC: دي حالت کې د MET په جن کې زيان وي چې داووم کروموزوم دپاسه ځاې لري.

د: Chromophobe (RCC) دټول کروموزوم په اوږدوکې جنيټيک نيمګړتيا شتون لري.

۳ دپښتورګو سيستيک ناروغي هم دپښتورګو د RCC سره معمولآ يوځاې څرګندېږي

مورفولوژي:

دګرس له نظره دا ډول تومورنه دپښتورګو په پورتني قطب کې واحد يا Multiple ډول پيداکيږي.تومورسايز لوي اومعمولآ يو ارخيزه وي ،طلايي زيړرنګ لري ، Papillary ډول کې تومور متعدد ډول سره شتون لري ۱% پيښوکې RCC دوه ارخيزه وي ، مقطوعه سطحه کې

اسکیمیک نکروزي ناحې ،کیستیک بدلونونه اودوینې بهیدنې ټکي ښیي. همدارنګه دپښتورګو وریدکې ګڼ شمیر ترومبوزونه لري کوم چې اجوف وریدونو خواته پراخوالې موندلې وي.

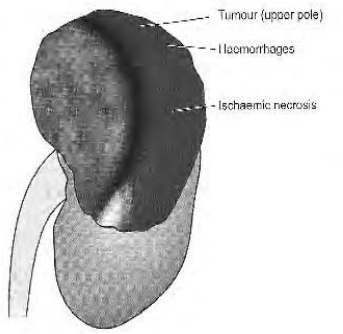
دهستوځوڑي له نظره دمنیکولي سرچینې پرښتې دپښتورګو Renal cell carcinoma په دریو معمولوډولونو ډلبندي شوي دي چې عبارت دي له:

۱. Clear cell Type د RCC ۷۰-۸۰٪ پینسي جوړه وي دحجروي Processing په وخت کې دتوموري حجروڅخه يې زيات شحم او ګلايکوجن جلا اودهغې بې خايه کيدنو له املې توموري حجري روښانه (Clear) معلوميږي. توموري حجري په بيلابيلوبڼو لکه ګلک (solid) ،ترابيکولار، تيوبولرډولونو ،چې دوعې يې شبکې په وسيله بيله شوي وي سره تظاهرکوي .دClear cell کارسينوما ډيري پينسي دښه تفريق شوي ډول څخه وي.

۲. Papillary Renal cell carcinoma: د RCCs ۵٪ پينسي جوړه وي ، توموري حجري په حليموي بڼه وده کړي وي، توموري حجري مکعبي ډوله اوکوچني ګردي هستې لري او Pasmmoma bodies دليدلووړوي

۳: Chromophobe Renal cell carcinoma: د RCCs ۵٪ پينسي جوړه وي ، تومور په ګډه دخاسف روښانه (چې Perinuclear holo احتواکوي) اواسيدوفليک د نه داره حجرو څخه جوړ شوي وي ددي توموري حجرو په سايتوپلازم کې ګڼ شميرويزيکلونه شتون لري.

Sarcomotiodاو Collecting duct type ډولونه په ډيروناډروپينسوکې ليدل کيږي (۱۵، ۱۱)



۱۷-۱ګڼه انځور د Renal cell Carcinoma مورفولوژي راښي (۱۵، ۶۹۶ م)

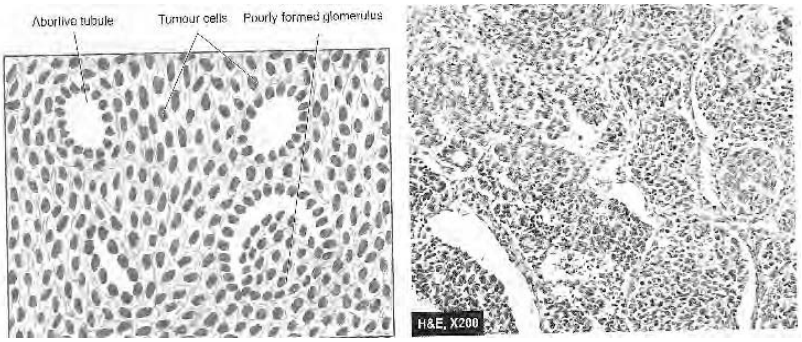
کلينيکي بڼه :

ددي ډول تومورونو وده ډيره ورو وي او کلينيک له نظره په کلاسيک ډول ګرامس هيموچوريا (۶۰٪)، دتشو دناحيي درد (Flank pain)، اوپه ګيډه کې دجس وړ يوه کتله ددي ناروغي سه پايه جوړه وي ، او زياتره دوينې دلازي سپو، دماغ ،خيګرا ودماغته ميتاستازيس ورکوي دلمف دلازي دپښتورګو څخه دباندي لمفاوي غوټو ته ميتاستازيس ورکوي.دځينو قحفي هورمونونو دافراز لکه Erythropiotine(پولي سايتيميا)، پاراترومون (هايپرکلسيميا)، ستيرويډونه (کوشنګ سنډروم) رينين (هايپرتينشن) ،او نورولـه املـه دپارا نيوپلاستيک سنډروم دجوړيدو لامل ګرځي

انراز: په ۷۰ سلنه پيښو کې دپنځه کلونو دژوند موده تخمين شوي. (۱۵، ۱۱)

ويلمزتومور(Wiliams' Tumor)(Nephroblastoma):

امبريوجنيک تومورونه دي چې دابتدايي ريشمي کليوي پيتل حجرو اومزانشيمال اجزاو څخه سرچينه اخلي ،دغه تومورونه دکوچنيانو (د ۱ څخه تر ۶ کلنۍ عمرپوري) دمعمولوخبيثو تومورونو څخه عبرت دي وپه دواړوجنسونو کې مساوي پيښي لري.



۱۸-۱ګڼه انځور دويلم تومور مکروسکوپيک او مايکروسکوپيک بڼه رابني (۱۵، ۴۹۷ م)

اټيولوژي اوپتوجنزيس:

دويلمزتومورونودپرديلانډي فکتورونه زمينه برابروي:

۱: ديولسم کروموزوم زيان چې د ميتانفروتيک بلاستوم دغيرنورمالي ودي لامل ګرځي ،پرته لدي چې په نورمالوټيوبولونوکې او ګلوميرولونوباندي تفريق پذيري وکړي.

۲: په مونوزايګوټيک ښرګونوکې پيښي ډيري ټيدل کيږي اود کورنۍ مثبته تاريخچه لري

۳:ويلمزتومورونه دځينونورو ولادي ابنارملتيې ګډونو په څېګړي ډول دجولې تناسلي لارو ولادي ابنارملتيې ګډونوسره يوځاي وي.

۴. خپنې نورخپښت افات دویلمزتومورونو سره معمولاً یوځای ټیدل کیږي لکه اوستیوسارکوما ، ریټینوبلاستوما اونور

مورفولوژي:

دګراس له نظره ویلمزتومورونه لوی اوپه اټکلي ډول دپښتورګو ټوټې برخې احتواکړي وي .یوه دانه اویوارخیزه وي (په ۵-۱۰٪ پیښوکې کیدای شي دوه ارخیزه وي) قطع شوي سطحه نرمه ، رنګ یې دخاکي سپین څخه نیولې تر زیرکریمي پورې توپیرکوي، نکروزي اوهموراژیک تکې پکې ټیدل کیږي.همدارنګه دهغواناسا جو برخې چې دمزودره څخه مشتق کیږي درلودونکې وي(غضروفي ،مګزومه توزعناصر پکې شکاري). (۱۵، ۱۱)

مایکروسکوپ:

دمایکروسکوپ له نظره دمزانشیمال نسج دابتدایي (Primary) اپیتیلیوم حجرومخلوط عناصرپکې لیدل کیږي تومورې حجري دکوچنیو ،ګردو دوک ډوله اناپلاستیک سارکوماتوئید حجروبنه لري، تومورې ساحوکې غیرنورمال تیوبول ډوله جوړښتونه ټیدل کیږي، مزانشیمل عناصر لکه نسوي، اسکلتي عضلات، غضروف ،هډوکي ، شحمي اوفبروزي نسجي برخې کیدای شي پکې وټیدل شي.(۱۱)

کلینیکي بڼه:

دکلینیک ټه نظره په اخته کوچنیانوکې معمولاً ډګیدي یودجس وړ کتله دلیدلووروي، چې دهموچوریا . درد ،تبه اوهایپرټینشن سره یوځاي وي ،تومورمعمولاً دوینې دلارې په خانګړي ډول سږوته میتاستازیس ورکوي.

انزار:

نفریکتومي څخه وروسته کیموتراپي .راډیوتراپي اغیزمن وي مګرپه ۸۰-۹۰٪پیښوکې دپنځوکالوپوري دژوند موده اټکل شوي ده .

دویمي تومورونه:

پښتورګې دویني دلارې دمیتاستازیس یومعمول ځای دی چې دبیلابیلوځایونو دابتدایي تومورونو څخه لکه دثدیي،سږو،معدې ودخدنې میالوئیدلیوکیمیا څخه په دویمي ډول پښتورګوته میتاستازیس صورت نیسي.

دمثانې اوراټولونکې سیستم تومورونه (Tumor of Bladder and collecting system)

دکلیسونو ،حویضې او حالب تورمونه نادراً لیدل کیږي، مګر دمثانې دتومورونو پینسې ډیرې دي اوپه ۹۰% پینسو کې دپوښوونکې متحوله اپتلیم څخه سرچینه اخلي ، چې دمثانې دکوچنیو پاپیلا (Papilla) ګډ نوځخه نیولې تر ټولیوخبیثو کارسینوما ګډ پورې توپیرکوي. دمثانې اودمثانې څخه دپورته برخوتومورونه نسبت دپښتورګو دتومورونوته ډیروژونکې وي دمثانې کانسرونه دټولوخبیثه افاتو ۳% جوړه وي ،د ۵۰کلنې عمرڅخه وروسته اوپه ښځینه وکې نسبت نښځوته دري ځلې ډیرلیدل کیږي

ایتیولوجنزیس:

یوشمیردچې پیریال اودکوربه پوري اړه لرونکې فکتورونه دمثانې دکانسرونو دپیداکیدو دپاره زمینه برابره وي چې په لاندې ډول ورڅخه یادونه کیږي

۱: دفابریکوک رګران: په خانګړې ډول دهغو فابریکو ګارکونکې چې انیلین رنګ، ربړ، پلاستیک ، Toxtile اوکیبلونه جوړه وي ډیرلیدل کیږي.

۲: شستوزومیزیس Schistosomiasis Hematobiumd په پینسو کې دمثانې دسطحي ځنډنې تخریش دمثانې د Squamous cell میټاپلازیا لامل ګرځي ، چې کلونه وروسته بیا دمثانې په Squamous cell کارسینوما باندې تعقیبیږي

۳: غذایي فکتورونه: مصنوعي خوږوه کوونکې توکې لکه شکرین ، کافئین ،کافي ، اود ټکولو پرله پسې کارونه دمثانې دکانسرپیداکیدو دپاره زمینه برابروي

۴: خلقي (موضوعي) افات: دمثانې یوشمیر خلقي افت لکه Leukoplakia، رتجونه، Ectopic vesica دمثانې دکانسرونو سره یوځای لیدل کیږي.

۵: دسګرټواوتنباکو کارونه دمثانې دکانسرپیداکیدو خطردري ځلې زیاتوي چې شونې ده دهغه لامل دتنباکو دمشتقاتو اطراح دمثانې له لارې وي.

۶: درمل هغه کسان چې دمعاقیت دانحطاط ورکونکو درملو(Cycophosphamide)او د درد ضد درمل (فیناسیتین) څخه په پرله پسې توګه کراخلي دمثانې دکانسردخطر سره مخ وي. ګڼ شمیرسایتوجنیک ابنارملتي دمثانې په کانسرکې لیدل کیږي لکه د p^{53} جن ، RB جن او p^{21} جنونو میوټیشن شتون ثابت شویدي.

مورفولوژي:

دګراس له نظره دمثانې کانسر کیدای شي یوه دانه یا ګڼ شمیر کې وي ، ۹۰٪ پیښوکې تومورونه Papillary اوپتې ۱۰٪ پیښوکې Flat یا هموار وي
Papillary ډول یې ازاد Floating اوڅونکې دلکې یا Pedicle وي اونورډولونه یې محجم اودتقرحي سطحي لرونکې وي، ددې تومورونو ځای معمولاً دمثانې په ترایګون اودمثانې په وحشي دیوال کې وي

هستولوژیک بڼه:

دهستولوژي له نظره یوروتیلیل تومورونه په دریوعمده حجروي ډولونو باندې ویشل شوي چې د Squamous cell، Transition cell و Glandulalar حجرو څخه عبارت دي.

الف. دمتحوله حجرو تومورونه (Transtional cell tumors). دمثانې داپتلیم ۹۰٪ تومورونه جوړه وي چې په لاندې ډولونوسره لیدل کیږي.

۱: Transitional cell papilloma: پاپیلوم ګانې کوچني سایز (۲سانتي مترڅخه لږ) لري ، کیدای شي یوه دانه یا ګڼ شمیر کې وي ، پاپیلوما ګانې په څانګوویشل وشي چې هرپیلا دیو فبرو واسکولرسترومااڅخه جوړه شوي .چې دنورمالومتحوله اپیتل حجروپه وسیله پوښل شوي وي اوغیرنورمال میتوزیس پکې شتون نه لري

۲: کارسینوما Insitu (Carcinoma insitu): په هغو کسانو کې چې تهاجمي (Invasion) کارسینوما لري د اپیتل نسج هیپرپلازیا ، ډیسپلازیا اوکارسینوما Insitu پرخه محراقات یې دمثانې په نوروبرخوکې شتون لري. کارسینوما Insitu داناپلاستیک خبیثه حجرو څخه جوړه شوي وي چې دمثانې دمخ ط دق عدوي غشې دپاسه موقعیت لري اودکانسرونو یو مخکینې پیښه ګڼل کیږي اود Transitional cell Grade(۰) کارسینوما په صفت تعریف کیږي، اوداډول دایپتل بدلونونه اوInsitu کانسرونه دیوې قوي کیمیاوي کارسینوجن داغیزو له کبله دمثانې په یورتیلیم باندې منځته رځي.

۳: Transitional cell carcinoma (TCC)، دمثانې ترټولو معمول ډول څخه عبارت دي چې اوس دبولې لارو دپتانوجستانو نریوالي تولنې له خوا ورته Urothelial نیوپلازم اصطلاح (ISUP) کارول وړاندیزشوي ده چې په بیلابیلوډولونو بڼې په Non Flat invasive، Papillary invasive او Well Differentiated non invasive اوپه بشپړ ډول غیرتفریق شوو کانسرونو په ډول څرګندیدای شي (۱۱)

او تومورې تولنې له خو دمثانې دا ډول تومورونه په دريو درجوباندې ويشل شويدي:

Grade-I تومورې حجرې په روښنه ډول دمتحوله حجروڅخه جوړې شوې وي ، انفرادي حجرې په عمومي ډول منظم مګرپه خفيفه توګه لوی اوکمه اندازه هايپرکروماتيسم ښيي اودمتحوله حجرو طبقې ډيرې شوې وي. (۱۵)

Grade-II. تومورې حجرې هم دمتحولې حجرو څانګړتياوې لري مګردحجرو سايز ،دطبقو شميرې ډيرشوې وي، دحجرو نظم خراب شوې وي ، هستوکې هايپرکروماتيسم ، Loss of polarity ومايتوتيک فعاليت پکې ډيدلو وړوي.

Grade-III: پدې پراوکې تومورې حجرې انا پلاسيتک يا غيرتفريق شويوحجرو څخه استازيتوب کوي ، کومې چې هميشه تهاجمي (Invasive) اودمثانې دديوال بيلابيلو برخو او پورونو ته پراخوالې پيدا کړي وي ، تومورې حجرې دمتحولې حجرو څانګړتياوې نه لري بلکه دتومورې حجروکې شديداً يو Pleomorphism ،هايپرکروماتيزم ، بشپړ قطبيت له منځه تګ ليدل کيږي. او دمثانې په لومن کې ارتشاح کړې وي.

ب: Squamous cell carcinoma: دمثانې دکارسينوما ګڼو ۵٪ پيښې جوړه وي ،زياتره داډول تومورونه Sessile،نودولر، تقرحي او ارتشاحي تاپيونه لري اومعمولاً دشستوزميازيس سره يوځای ليدل کيږي ، کارسينوما دنسه تفريق شوو حجرو څخه جوړه شوې وي چې دکرايتينې مرغلرو دجوړولولامل ګرځي وکيدای شي چې انا پلاستيک وي. (۱۱)

ج: Adenocarcinoma:

دمثانې ادينوکارسينوما ګڼو پيښې لرې دي ، اود ډيرې پيښوکې دمثانې داکستروفې سره يوځای څرګنديږي ، چې د غدوي ميتاپلازيا سره يوځای وي اوکيدای شي چې Peri urethral يا pre Prostatic غدو څخه يا Cystitis cystica څخه سرچينه اخيستې وي.

دمثانې دکانسرونو Staging:

دمثانې دکنسرکلينيکي بڼه اوانزار دمثانې دلاندې پراونو پورې اړه لري:

Stage-۰: کارسينوما په مخاط کې محدوده پاتې وي

Stage-A: کارسينوما يواځې بانخاصه غشا ته تيره شوې وي.

Stage B۱ کارسينوما په دې پراوکې دعضلې پور سطحي برخه اشغال کړې وي

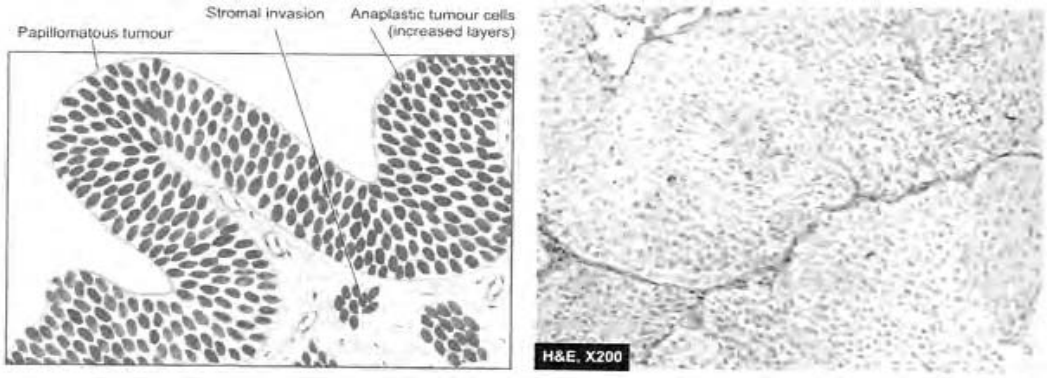
Stage-B۲ کارسينوما په دې پراوکې دعضلې پور ژوري برخې ته تيره شوې وي

Stage-C کارسینوما دمثانې څخه دبآندې انساج اشغال کړې وي

Stage-D۱: کارسینوما ناحیوې حجروته میتستازیس ورکړې وي.

Stage-D۲: کارسینوما لیروېرخو ته میتاستازیس ورکړې وي. (۱۵)

دکلینیک له نظره دمثانې تومورونه دبې درده هیموچوریا سره څرګندیږي .اودناروغې کلینیکې بڼه دتومور دبیلابیلو درجو اوبیلابیلوپراونو پورې اړه لري .



۱۹-۱ګڼه انځورد مثانې دویمه درجه Transitional cell carcinoma بڼه راښي (۱۵ ، ۲۰۷م)

دلومړې فصل لنډیز:

پښتورګی اواطراحی لازي

- دګلومیرولونو دویجاړتیا تر ټولو عمده میکانیزم دانتې بادي پورې اړونده معافیتي عکس العمل څخه عبارده .
- د انتې بادي پورې اړوند ګلومیرو نفرایتیس دامیون کمپلکس له امله رامنځته کیږي
- دګلومیرولونو دقاعدوي غشا داجزاو په وړاندې داوتو امیون انتې بادي ګانو لیدل د anti GMB antibiodies mediator ناروغۍ لامل کیږي .
- امیون کمپلکس او انتې بادي ګانو د کامپلمنټ سیستم دفعالیدو اودوینې دسپینو کروياتو دراول ته امله دزیان لامل کیږي .
- نفروتیک سندروم به کتلوي پروتین یوریا ، عمومي اډیما ، هایپرلیپیډیمیا او لیپید یوریا باندې ځانګړې کیږي
- د FSGS په ابتدایي (دنامعلومه لامل له کبله دپودوسیتونو زیان) اویا ثانوي (پخوني GN له کبله) . توګه رامنځته کیږي .
- غشایي نفروپتي یو اتوایمون ناروغي ده ، چې دیو نامعلوم انتي جن به وړاندې رامنځته کیږي .

- نفریتیک سندروم به هموچوریا ، اولیګوریا ، اذوتیمیا ، پروتین یوریا اودویني دفشار لوړوالي ب ندي خ نګړي کیږي ، ډیري پیښې یې دمعافیتي غبرګون له املې دګلومیروټونو دویجړیدو له املې رامنځته کیږي .
- IgA نفروپتي – په میزانجیم ګز د IgA پرتوټیدني ب ندي خ نګړي کیږي ، اکثره په کوچنیانو کې لیدل کیږي دعلوي تنفسي لارو دانتاناتو څخه وروسته رامنځته کیږي اود GBN دویجړیا اود همدي اپیتل د پنډوالي سره خ نګړي کیږي ، اکثره دمعافیتي غبرګون له املې رامنځته او اتوانتي ب دي موجوده وي
- بین الخلالي تیوبولوني نفرایتیس (TIN) به ابتدایي توګه دپښتورګو تیوبولونو او بین الخلالي نسج اخته کوي .
- حاد پیلونفرایتس یوه بکتریایي انتاني ناروغي ده چې انتان په صاعد ډول اویا د وینې اومجاورو لارو دپښتورګو پرانشیم ته رسیږي .
- د درملو له املې نفرایتس د T حجرو او IgE انتي ب دي ګانو اړونده معافیتي غبرګون له املې رامنځته کیږي .
- حاد تیوبولي نکروزس : دپښتورګو دعدم کفایي ډیر معمول لامل جوړه وي چې داولیګو یوریا ، یوریمیک او دتشوماتیزو داحتباس دپیښو سره ځرګندیږي ، چې توکسیک اویا اسکیمیک صدماتو له املې رامنځته کیږي .
- دپښتورګو دلویانو پولي کیستیک ناروغي یوه حاده او توزومي نادروغي ده ، چې Poly cystic کوډ کونکو جنوونو د میوټیشن له املې منځته راځي چې ۱۰ ٪ پیښو کې دپښتورګو عدم کفایي لامل کیږي .
- دکوچنیانو پولي کسیتیک ناروغي نادراً منځته راځي چې په ارثي ډول وي .
- دپښتورګو وعایي ناروغي په سلیم نفروسکلیروزیس (چې د ځینو ځنډنیو پرمخ تلونکو ناروغیو له کبله) او خبیث نفروسکلیروزیس (دپښتورګو دحادو افاتو له کبله) ډولو ویشل شوي .
- Renal cell carcinoma دټولو خبیثو افاتو ۲-۳ ٪ جوړه وي ، چې ۵۰-۷۰ کلنۍ کې ډیر پیښیږي ، چې په نارینه و کې نسبت ښځو ته دوه چنده ډیر لیدل کیږي دمایکروسکوپ له نظره به Clear cell carcinoma أ ، Gronullar cell carcinoma او Undifferentiated cell carcinoma ډولونو باندي ویشل شوي دي .

- دپښتورګو ویلمز تومورونو پېښې لږې چې دټولو خبیثو افاتو ۸٪ اود کوچنیانو دخبیثو افاتو ۲۰٪ جوړه وي. (۳،۱۲)

لنډې فصل پوښتنې :

۱: د Post streptococoal GN کلاسیک تظاهرات عبارت دي له

الف: دپښتورګو حاده عدم کفایه

ب: نفروتیک سندروم

ج: دپښتورګو څنډني عدم کفایه

د: حاد نفروتیک سندروم

۲: دلوی نوپوني کستیک ناروغي کې کیست دلاندي برخوڅخه منشا اخلي :

الف: ګلومیرول

ب: بومن کپسول

ج: ټیوبول

د: میزانجیم

۳: په ټیپیید نفروزیس کې دپتالوژي نه نظره لاندي بدلون دلیدلو وړ وي :

الف: د Crescent جوړیدل

ب: میزانجیل سکلروزیس

ج: د Foot Proceses له منځه تګ

د: دګلومیرولونو دقاعده وي غشا پنډوالي

۴: دګلومیرولو نفرایتیس ترټولو معمول ډول عبارت دي :

الف: Minimal change disease

ب: IgA nephropathy

ج: Rapidly progressive GN

د: Membrnouse GN

۵: دپښتورګو دحادي عدم کفیي ترټولو معمول لامل عبارت دي له

الف: ATN

ب: Hypocirculation

ج: نفروتوکسینونه

د: ویرل ګلومیرولو نفرایتس

دوهم فصل

نارينه و تناسلي سيستم (Male Genital system)

- سريزه
- خصيې
  - خصيې ولادي سوشکل
  - التهابي افتونه
  - نيوپلازم
- صفن خصيې اوبربخ
  - نا بڼکته شوي خصيې او دخصيو اتروفي
  - التهابي افتونه
  - دخصيو نيوپلازم
- پروستات
  - پروستات التهاب
  - پروستات نودولرهايپرپلازيا
  - پروستات کارسينوما
- جنسي انتقالي ناروغي
  - سټليس
  - سوزاک

سریزه:

دنارینه وتناسلی سیستم نورغی دولادی سوي اشکالو ، ځانتهابی او نیوپلاستیک افتونوځخه عبارت دی چی قضیب، صفن ،پروستات اوخصي اخته کوی پدی فصل کی داناتومیک موقعیت پربنسټ دنارینه وتناسلی سیستم نروغی په جلا جلا توګه توضیح کیږی.

قضیب(Penis)

قضیب ددریو سلندري ډولـه اسفنجي نسجي کتلوځخه جوړ شوي دي ،دوه Corpora convernosa چې دواړه خواووکې شاته ځای لري ، یو Corpora spongiosum چې Penile urethera یې راچاپیرکړی اوپه نهایي برخو کې پلنډ شوي دي چې دقضیب د Glans دجوړیدو لامل کیږي. نومـوړي دري واړه سلندریک کتلې دایلاستیک منضم نسج په وسیله چاپیرشوي Fascia دي ، اودبهر ځخه دپوستکي په وسیله پوښل شوي ، هریو سلنډر په ځانګړي ډول دمتراکم منظم نسج دیو کپسول په وسیله چې د Tunica albugina په نوم یادیږي احاطه شوي

قضیب دبیلابیلوافتونو لکه :ولادي سوي تشکلاتو ، التهابي اوتوموروتو په وسیله زیانمن کیدای شي . التهاب دتوموروتو پر نسبت ډیرپیښیږي ،دبیلګې په ډول قضیب معمولاً دجنسي نیږدي والي ناروغیو ډلکه سفلیس ، ګونوریا اوتور له کیله زیانمن کیږي (۱۰)

ولادي انومالي ګانی (Congenital anomalies):

قضیب دبیلابیلو ولادي نومالي ګانو په وسیله اخته کیږي دلته دهغه ولادي ناروغیو ځخه چې ډیراهمیت لري وړځخه یادونه کوو:

Hypospadiasis او Epispadiasis:

داناروغی داحلیل دهغه ولادي نقیصي له املـه منځته راځي چې داحلیل د Urethral meatus سوري خپل نهایت ته ونه رسیږي اودقضیب په بطني (Ventricle) سطحه کې خلاص شوي وي . پیښي یې ډیري دي په هرودریو سوزوندیو زیږیدونکې (نارینه جنس کې) یوه پینه یې دلیدلو وړه داحلیل دورته نیمګړتیا له املـه چې Urethral میاتوس دقضیب په ظهري مخ کې خلاص شوي وي د Epispediasis په نوم یادیږي.(۱۱)

Hypospediasis و Epispediasis داحلیل دتنکوالي لامل ګرځي چې د تشومتیازو دپاتې کیدو یا دمه کیدوله املـه اتنان اوهمدارنګه د دفق (Ejaculation) عملیه کې نیمګړتیا منځ ته راوړي.

پورتني دواړه ډوله ولادي انومالي ګڼي زياتره د Cryptorchidism سره يو ځرګند يږي

فيموزيس (Phimosis):

داهغه حالت دي چې دقضيب دنهايت پوستکی (Fore skin) ډيرکوچني وي اوپه نورمال ډول دGlans شاته کش نه شي ،داکيدای شي ولادي يا په کسبي ډول سره منځ ته راشي ، ولادي فيموزيس د ودي دنيمګړتيا له امله اوکسبي ډول يې دتروما ،اذيما او ټټهاباتو د بيخلي حملو له کبله چې دسکرنسج دجوړيدولامل ګرځي کيږي .فيموزيس داهميت وړدی ځکه چې دفورسکن (Fore skin) دلاندي برخي دافرازاتو پاکيدنه په بنه ډول صورت نه نيسي ، اوهلته دافرازاتوټولېدنه ددويمي انتاناتو ان تردي چې دکارسينوما دپيداکيدو دپاره زمينه برابره وي.

پر فيموزيس هغه حالت دی چې فيموتيک Pre-puce ډيرتنګ شوي وي اوGlans يې ترفشارلاندي نيوئی وي ،چې د اړونده ناحيې پرسوب اود تشوماتيازو دجريان په وړاندي خنډ اوخنډ دپيداکيدو لامل ګرځي.

التهابات(Inflammation):

دقضيب Glans او Pre puce ديوزيت شمير ځانګړو اوغيروصفي انتهابي افتونو سره مخ کيږي ،چې په ځانګړي ډول جنسي لېږدي والي ناروغۍ (Sexual transmitted disease) لکه سفليس ، شانکروئيډ، ګونوريه . هرپس اونور دقضيب دالتهابي افتونو لامل ګرځي

Balanitis او Balanosposthitis:

دغه اصطلاحات دقضيب دداخلي سطحي دپوښ د Pre puce التهاب (Balanitis) اودقضيب دGlans دناحيې دسطحي دګاونډيو برخو(Balanosposthitis) د ټټهابي افتونو دپاره کارول کيږي ، چې د بيلابيلواورګانيزمونو په وسيله لکه ستافيلوکوکس ، سترپتوکوکس ، ګونو کوکس ، کولي فورم بيسلونه اونورو له امله منځته راځي

دBalanosposthitis دپيداکيدلو دپاره حفظ الصحي نه مراعت کولو اود ختني نه جراکول زمينه برابره وي. چې د رونده ناحيې دافرازاتو او Smegma(دخوړو اومتفلسه اپيتل حجرو سپين رنګه موادو توليدني څخه عبارت دي). دتوليدني دپاره اودابيا په خپل وار سره دتخريش اودمايکرواورګانيزمونو دنشوونما دپاره زمينه برابره وي او داډول التهاب منځته رو ړي. Balanosposthitis کيدای شي په چټک يا خندني ډول منځته راشي(۱۵)

دپتالوژي له نظره اخته برخه سوررنگ، پپسیدلي ، احتقاني اوګرمه وي .شونې ده چې دقضیب Glans دمخاطي سطحي دتپ سره یوځای وي (داډول التهاب دفیموزیس لامل ګرځیدلې شي).

تومورونه: په قضیب کې سلیم اوخبیث تومورونه دواړه منځته راتلای شي .

سلیم تومورونه

Condyloma accumienta: دمقبني ناحي دزخویا Warts ډوله سلیم تومورونوڅخه عبارت دي . دHPV تایپ ۶-۱۱ په وسیله منځته رځي. تومور په واحد یا په ګڼ شمیرکې منځته راتلای شي . دغه ډول سلیم تومورونه کله په کتلوي ډول غټیږي او د Cauliflower(ګوپي) په ډول بڼه غوره کوي چې د Giant condyloma یا Buchke Lawenstein تومور یا Verecuous کارسینوما په نومونو هم یادیږي.

مورفولوژي:

کندیلوما دقضیب په Corneal sulcus کې منځته راځي او دزخو په بڼه ځرګندیږي .

هستولوژي:

دهستولوژي له نظره دیوي حلیموي ذغابي په ډول دمنظم نسج ځڅه جوړیږي چې دهموارواپیتل حجرو په وسیله پوښل شوي وي چې دهیپرکراتوزیس ،پاراکراتوزیس ودپوستکي Prickle پوړدهیپرپلازیه سره یوځای وي (زیاتره دPrickle حجرو په سایتوپلازم کې واکیوئونه دلیدنووړوي (Koilocytosis) چې د HPV انتان دځرګندونې بڼه جوړه وي) . (۱۵)

Premalignat lesion)Carcinomal in situ).

دبدن دنورو برخو دSquamous کارسینوم په ډول دنارینه و دتناسلي ناحیې کارسینوما لمړي دکارسینوم in situ په ډول ځرګندیږي چې کانسري حجري یوازي په اپیدرم پورې محدودي وي دتهاجم (Invasion) شواهد موجود نه وي ،چې په لاندي ډول ځرګندیږي:

Bowens Disease: دکارسینوما انسیچو یومهم ډول دي چې افت دیوځانګړي پلک ډوله کتلې په بڼه دقضیب په جسم کې لیدل کیږي ، چې دتقرح سره یوځاي وي ، دهستولوژي له نظره بدنون یواځې دایپدرم اودرم په سرحد پورې محدود وي لاندني برخوته یې نفوذ نه وي کړي. اودایپدرم په اپیتل حجروکې هیپرپلازیا ،هایپرکراتوزیس ، پاراکراتوزیس دلیدنو وړوي او دکلینیک په

نظره په ۱۰٪ پینبسوکې په اډینو کارسینوما باندې بدلیږي، Bowens' ناروغي خینو پینبسوکې دبدن دداخلي احشا وو دکانسري پینبوسره یوځي څرګندیږي.

Erythroplasia of Queyart: دیوې سري خاپې په ډول دقضیب په مخ ځي سطحه کې لیدل کیږي. دستر ګو په معاینې سره ئیدل کیږي ،دهستولوژي له نظره داخته برخې ایپدرم پنډ شوي اوپه بیلابیلو درجو دیس پلازیا لیدل کیږي . دبدن دنورو برخو دخپ ثت سره ریکې نه لري.

Bowenoid Papulosis: دا ډول افت دقضیب په جسم او دتناسلي ناحیې اونور ګونډیو برخو په پوستکې کې لیدل کیږي او اصلا یو ویروسي افت دی چې دجنسي نیژدي والي دلاري لیږدیږي. اویو Premalignant افت دی دګراس له نظره یو یې ګڼ شمیر وي په سره نصواري رنګ سره لیدل کیږي او دهستولوژي له نظره دایپدرم هایپرپلازیا ،هایپرکروماتیک هستو لرونکې حجرې اودیس پلازیا لیدلو وړوي.

خبیث تورمورونه

Malagnant Tumors

Squamous cell carcinoma.

دنارینه وو دتناسلي برخې اکثره کانسرونه دپوښونکې Epithelial Squamous حجروڅخه سرچینه اخلي. پینبسي یې په بیلابیلو هیوادونوکې توپیرکوي دامریکې په متحده ایالاتو کې یې پینبسي د۲۵، ۰٪ څخه لږ دي (۱۱)

په تورپوستکو کې نسبت سپین پوستکوته دري یا څلورځلې زیات لیدل کیږي. د۴۵کلنۍ عمرڅخه وروسته څرګندیږي دتولوخبیثه افتونو ۱۰٪ جوړه وي ، دنارونې پینبسي په هغو خایونوکې چې حفظ الصحه په ښه ډول مراعت شي او دژوند په ټمپریوکې دنارینه و سنت کول سرته رسیږي په خنګې ډول په مسلمانو اویهوانوکې) ډیرلږ لیدلو وړوي .برخلاف دحفظ الصحې نه مراعت کول او هغه خایونو کې چې (په خانګړي ډول په هندوانو کې) دنارینه و ختنه نه اجرا کیږي پینبسي یې ډیري زیاتې ئیدل کیږي ، ځکه چې دختنې د نه اجرا کولو په صورت کې Smegmas په نوم موادو چې لرونکې دقوي کارسینوجن توکي وي ، دتولیدنې اود پرله پسې اغیزې له کبله دکانسر دپیدا کیدو دپاره زمینه برابریږي. همدارنګه په هغه خایونوکې چې دHPV پینبسي ډیري وي په خانګړي ډول ۱۶-۱۸ تایپونه یې دقضیب Squamous کارسینوما

ډیښنو دزیږ توالي سره مستقیمه اړیکه لري (چې ددي ویرسونو DNA دکانسري حجرویه هستوکي تثبیت شویدي). (۱۵)

مورفولوژي:

دګراس له نظره یوډول خاکي رنګه پیول په ډول دقضیب په راس او Pre puce کې لیدل کیږي، تومورکیدای شي چې دکرم دګل په ډول یا حلیموي بڼه غوره کړي وي اوتقرح پکې صورت ونیسي . تومور کثراً لاتندني منضم نسج ته نفوذکوي. اودیوي کلکې قرحې په ډول چې دغیرمنظمو دیوالونو درلودونکې وي ظاهریږي. (۱۵)

هستولوژي:

دقضیب Squamous cells کارسینوما اکثراً دیوښه تفریق شوي ډول څخه ترمنځني غیرتفریق شوي کانسر په ډول توپیرکوي.تومور اکثره دلمفاوي سیستم دلاري مقښي نځیوي لمفاوي عقدوته ، اودوینې دلاري پرمختللي پښوکې دبدن نورواحشا وته میتاستازیس ورکوي. دکلینیک له نظره دقضیب Squamous حجروکارسینوما دیو بې درده افت په ډول په خندني توګه پرمختګ کوي.اوډیروپښوکې په خپلې ډول ارتشح کوي .(۱۱، ۱۵)

دناروغي انزارد کانسردلمړني تشخیص او پراو پوري اړه لري ،چې د Jak sons' په نوم دیو عالم له خوا دقضیب Squamous cell carcinoma په څلورو پراونو باندې ویشل شوي چې په لاندې ډول تري یادونه کیږي:

۱. Stage-I (لمړي پراو): کانسریو ځي په قضیب ، Glans او Fore skin برخوکې ځایون لري.

۲. Stage-II(دویم پراو): کانسردقضیب څخه Shift شوي وي

۳. Stage III(دریم پراو): کانسرمقبني لمفاوي عقدوته میتاستازیس ورکړي وي

۴. Stage-IV(څلورم پراو) کانسر مقبني لمفاوي عقدواونورو ناحیو ته میتاستازیس ورکړي وي

سره لدي چې دپنځوکلونو ژوندۍ هیله ۷۰٪ اټکل شوي ده http://en.wikipedia.org/wiki/

دصفن خصیو اوبربخ ناروغي(Diseases of the Scrotum, Testis and Epididymis)

دصفن پوستکی دګن شمیر التهابي افتونو نکه موضعي فنګسي افتونو اوپ سیستمیک درماتوزس نه املـه اخته کیدای شي کـه څـه هم دصفن دپوستکي دنیوپلازمونو پیښي ډیري دي. پداسي حال کي چي دصفن دنیوپلازمونو په ډله کي یـا د Squamous cell carcinoma پیښي ډیري لیدل کیږي. وډا د انسانانولمړني کانسري پیښه ده چي چي دهغي اړیکي نیغ په نیغه دچاپیریال دعواملوسره ښودل شوي دي داپه ۱۷۷۵ م کال کي دیوانګلیسي جرح چـــــي Sir percivol pott نومیده دهغه هلکانو دصفن په پوستکي کي کشف کړ چي دبخاري نلونو دپاکولو دندې لري درلوده . اولمړني فعال کارسینوجن مواد دي چي په سکرو اولوګي کي شته ، و د Poly cyclic hydrocarbon ګروپ سره اړه لري وپیژندل شو . (۲)

یوزیات شمیرنورې ناروغۍ چي شوني ده خصیواوبربخ پوري اړه ونه لري ،هم کولای شي چي د صفن دغټیدو لامل شي چي په لاندي ډول ترې یادونه کیږي.

۱. هیدروسیل(Hydrocele). -دصفن د Tunica vaginalis په منځ کي دشفافي مایع دتولیدنې څخه عبارت دی کیدای شي چي په چټک ، خنډني،ولادي یا کسبي ډول سره منځته راتلای شي اکثره دتروما ، سیستمیک اذیم په بهیرکي (لکه دزړه اودپښتورګو عدم کفایه کي) اودیوشمیر انتاني ناروغیو داختلاط (ګونوریه ،سفلیس اوتوبرکلوز) له کبله منځته راځي .دهایدروسیل مایع زیاتره شفاف ،صاف ، Straw ډوله وي کیدای شي چي لږه مکدره یا هیمورژیک وي.دهیدروسیل دکڅوړي دیوال دفبروزي نسج څخه جوړه شوي چي دلمفوسیتونو پلازما سیل حجرو ارتشاح سره یوځاي وي. (۱۵)

۲. هیماتوسیل Hematocele . هیماتوسل د Tunica vaginalis په کڅوړه کي دوینې دتولیدنې څخه عبارت دی. داهم کیدای شي چي دمستقیمي تروما ، دستني په وسیله دارونده ټ حیي دوریدونو سوري کیدلو، ویا دنورو نذفي ناروغیو په پایله کي منځته راتلای شي په تازه هیموراژ کي وینه په کڅوړه کي تحرکوي. اودکڅوړي دیوال دفبرینې توکو په وسیله پوښل شوي وي وپه خنډني پیښوکي Tunica vaginalis دیو کثیف فبروزي نسج دتولید له املـه پنډ شوي وي و یاکیدای شي چي پکي صورت ونیسي (۱۵)

۳: کيلوسيل (Chylo cele) -دصفن د Tunica vaginalis په منځ کې دلمف تولېدنه د کيلوسيل (Chylo cele) په نوم يادېږي. دمقبني ناحيې دلمفاوي کانالونو دشديد بندښت په حالت کې دصفن په منځ او پښوکې دېوزيت مقدار لمفاوي مايع تولېدنې لامل ګرځي ،چې دصفن دپوستکې دشديد پنډوالي اوپرسوب له املې دفيل دخرطوم په ډول بڼه غوره کوي چې د Elephantiasis په نوم يادېږي. دا ناروغي معمولاً په تودوسيموکې (جنوبې افريقا اواسيايي) ډېرې ليدل کيږي. اود فلاريا دچنجوله املې منځته رځي ددې ډول چنجو لارواد مديکروفلاريا په ډول ديوي ماشي په وسيله Culex Fatigon نومېرې ليږدېږي (او مهم عامل يې Wuchteria Bancrofti نومېږي) اودوينې دلارې لمفاوي سيستم ته ګډېږي بيا دمقبني ناحيې په لمفاوي کانال کې په کاهل چنجي باندې بدليږي .چې همدې ناحيه کې دفلاريا دچنجي دمېرنې څخه وروسته خټنې التهابي شرګون څخه وروسته فېروزي نسج د جوړيدو له املې دارونده ناحيې دلمفاوي کانالونو دبندښت له املې دهمدې ناحيې دلمف دنه تشيدوله املې صفن اوپښوکې يو زيات مقدار دلمفاوي مايع دتولېدنې لامل ګرځي. (۲)

دمورفولوژي له املې داخته شوي برخې پوستکې پنډ شوي وي ، ناحيوي لمفاوي عقدې غټې شوي وي .دهستولوژي له نظره دايوزينوفيل اوخټنې التهابي حجرو ارتشاح موجوده وي، په ډېرو خټنيو پېښوکې دپوستکې لاندې نسج فېروزي او ايډرمل هايپرکراتوزيس پېښېږي.

- Undescended Testis يا Cryptorchidism:

هغه حالت دي چې خصيې په نورمال ډول دصفن تشي ته نه وي ښکته شوي او خصيې دښکته کيدو دلارې داوږدو په بيلابيلو برخوکې توقف کړي وي نورمال حالت کې خصيې Coelemic جوف څخه اميدواري په دريمه مياشت کې دحوصلې جوف ته ښکته کيږي او بالاخره اميداوري په اخري ترامېستر کې دمقبني کانال دلارې دصفن تشي ته ښکته کيږي ،پېښې يې ۰،۷ - ۰،۸ % نرينه وکې ليدل کيږي ، په اوږ سلنه پېښوکې په مقبني کانال ، په ۲۵ % پېښوکې په بطن او پاتې ۵% پېښوکې کيدای شي چې خصيې دښکته کيدو دلارې په نورو برخوکې پاتې وي اوپه نادرو پېښوکې کيدای شي چې خصيې دښکته کيدو دطبعي لارې څخه پرته په نورو

برخو کې په مخني ډول خاي نيولای وي چې د Ectopic testis په نوم يادېږي په ۱۰٪ پېښو کې دوه اړخيزه وي .(۲۱)

ايتولوژي :

حقيقي لامل يې ندي معلوم .لاندي شوني فکتورونه يې په پيدا کيدو کې ونډه لري:

۱. ميخانيکي فکتورونه (لکه لنډ سپرماتيک کورډ (Short spermatic cord) ، دمقبني کانال تنګوالي او دپريتوان سره نښتل)

۲. ارثي فکتورونه . لکه په ۱۳ Trisomy کې دصفن او د Cremster دعضلاتو نيمګړي وده شوني زول لري .

۳: هورموني فکتورونه: داندروجن دهورمونو د فراز کمښت .

۴: د Mullerian inhibitory فکتورد ونډې (په خانګړي ډول په Transm abdominal پرې وکې) ګډوډي .(۹)

مورفولوژي:

دخصيو سايز دژوند په لمړيو کې نورمال وي ،د دوه کلنۍ څخه وروسته بيا دخصيو اتروفي پيل کيږي، پردي بنسټ جراحي علميات هرڅومره چې ژر شوني وي په کوچينوالي کې ترسره شي اودخصيو داتروفي مخه ونيول شي (په دي پېښه کې دعمليات سره سره دشنډتوب دمخنيو تضمين پکې نه شي کيد ی) هستولوژيک بدلونونه يې په لاندي ډول دي:

۱: Semini ferrous Tubules په منيوي تيوبولونو کې په پرمختللي ډول د Germ cells عنصر لـه منځـه تللـي وي ، دتيوبولونـو قاعـدوي غشـا پنـډه شـوي وي ،اوپـه پرمختللـيـو حـالاتوکې دتيوبولونو Hyalinization صورت نيسي . چې دېو څو سرتوټي حجروپه وسيله چاپېره شوي وي .

۲ بـين الخلالـي سـتروما (Interstatial stroma) کې د بـين الخلالـي فبـرو واسـکولر سـتروما زياتوالي چې معمولاً دليديک (Leydig) حجرو هايپرپلازيا سره يوځاي وي ليدل کيږي

کلينيکي بڼه:

په بشپړه توګه بې ګيلووي ،يو خي دفزيکي کتنې په وخت کې تشخيص کيږي مګرنارغ دخصرن کوپيلو دردلودونکې وي (ځکه چې دوې کې Spermatogenesis صورت نه نيسي ځکه

Extra scrotal خصيي دتودوخي دلوړي درجي په وسيله (کوم چي په نورمال حالت کي دصفن په وسيله کنترولېږي) خپله نورمنه دنده سرته نه شي رسولای. (۹)

Cryptorchidism دلاندي ختلاضاتولامل کړي

۱- Sterility –infertility کښره دوه ړخيز اونادرآ يوړخيز نابښکته شوي خصيي دشنډوالي لامل کړي.

۲- Inguinal hernia دمقبني ناحيي فتقونه دنابښکته شوي خصيي په بهيرکي دليدنو وړوي

۳- خبثت (Malignancy): نابښکته شوي خصيي دخصيو دکانسرخطرد ۳-۵ خلي زياتوالی لامل کړي. (۱۵، ۲۱، ۹)

دخصيو اتروفي:

Semini ferouse تيوبولونو اتروفي بې عرضه وي وپه دويمي ډول ديوشميرنورو ناروغيو په پايله کې منځته راځي. خصيي دنورمال حالت څخه کوچني وي، دمايکروسکوپ له نظره منوي تيوبولونوقطر لږشوی وي، دقاعدوي غشا پنډوالی يې ډيروي، د Germ حجرو شميرکې کم شوی وي. او دسپرموجوړيدل (Spermatogenesis) پکې صورت نه نيسي. په بشپړه اتروفي کې يواځې يو څو سرتولې حجري دليدنو وړوي. بين لخلالي نسج فايبروتيک وي Lycdig, حجري معمولآ په نورماله ندازه وي. (۲۱)

التهابي افتونه:

دبرېخ التهاب (Epidydimitis) دخصيو د التهاب (Orchitis) په پرتله ډير پښيږي دواړه په ګډه په خينو حالاتوکې پيښيدای شي (Epididimyorochitis) دنوموړو التهابي ناروغيو يو څوولونو څخه په لاندي ډول يادونه کيږي.

دخصيو اوبرېخ غيراختصاصي التهاب:

کيدای شي چي په چټک اويا په ځنډني ډول پيښ شي، داتنان د ليږد معموله لاره د Vas deference، لمفاوي سيستم، او دويني دلاري څخه عبارت ده. د بيلګې په توګه د Mumps,small-pox، Dengue fever، انفلونزا، نمونيا او نورو انتاني ناروغيو له کبله دي نخيو التهابات منځته راتلای شي.

د Mumps له کبله دخصیو التهابات په بالغو خلکو کې نه په کوچنیو کې د ۲% ویروسونو صورت نیسي ، د ۳۵ کلنې څخه ټیټ عمر لرونکو نارینه وکې غوره سببي لامل د Niesseria gonorrhea، Chlamydia Trachomtis، په داسي حال چې په زړو خلکو کې دبولي لارو انتاني عوامل لکه Escherica Coli او Pseudomonas څخه عبارت دي.

مورفولوژي:

په حاد ویروانوکې خصیې اذیت یي، احتقاني او پرسیدلې ، کیدې شي چې ګنې شیر پیښوکې په بیلابیلو درجو فبروزیس او دخصیو اتروفي ولیدل شي په مزمنو التهابي پیښو کې دمزمنو التهابي حجرو(لمفوسایتونو ، پلازماسیل، مکروفاژونو) پراخه ارتشح لیدلو وړوي، په داسي حال کې چې په حاد پیښوکې دماوفي ناحیې اذیما او احتقان دحاد والتهابي حجرو (نیوتروفیل اومونوسایتونو) سره یوځای وي .

په وروستیو پراونوکې دمنوي تیوبولونو له منځه تګ ، دفبروزي سکارنسج جوړیدل ،دبین الخلالي لیډیګ حجرو تخریبات پیښیږي ،کوم چې دایمي شنډوالي لامل ګرځي.

دخصیو ګرانولوماتوز التهابات(Granulolmatose(Atuoimmune orchitis:

غیرتوبرکلوزیک ګرانولوماتوز التهاب ، یوارخیز ، بې درده اودخصیو دپرسوب سره یوځای وي ، په منځني عمر لرونکونارینوکې دپرپښیږي ، دخصیو دتومورونو سره ورته والې لري ، حقیقي سبب یې نه دي معلوم، شوني ده چې اوتوامیون فت یي په پیداکیدوکې ونډه ولري.

مورفولوژي: دګرس له نظره خصیې پرسیدلي ، مقطوعه ساحه یې نصواري رنګ سره تک ري

هستولوژي : اخته شوي برخه کې Non cascating ګرانولوما د لیدلو وړوي

دخصیو اوبرخ توبرکلوزیک التهاب (Tuberculosic Epididmitis):

دبرخ دتوبرکلوزیک التهاب په پایله کې دخصیو توبرکلوزیک التهاب منځته راځي ، دبرخ اودخصیو توبرکلوزیک التهاب په عمومي ډول په دوامي ډول دبدن دنورو برخو دتوبرکلوز څخه وروسته پیښیږي، کیدای شي دتوبرکلوزعامل په مستقیمه توګه دجنسي بولي لارو (دپروستات ، منوي کیسي ، پنستورګو) دتوبرکلوزیک افت څخه اوپه دوینې دلارې دسږو دتوبرکلوز څخه نومورې ناحیې ته ورسیږي.

مورفولوژي:

په اخته شوي برخه کې زيږ بخني ، نکروتيک ساحي ليدل کيږي .

هستولوژي:

دمايکروسکوپ له نظره وصفي توبرکلوزيک ګرانولوما چې د Caseous Necrose سره يوځاي وي ليدل کيږي اوشوني ده د TB ګن شمير اسيد فاست باسيلونه د Zeihl Neelsen تلوين په وسيله په اخته شوي ناحيه کې تثبيت شي .

افت دبرخ دپراخه تخريب تو لامل ګرځي ، چې دصفن دپوستکي دپوکوچني Sinus دلاري دمزمن Discharge سره يوځاي وي ، اوپه وروستيو پړاونوکې دمدوفي برخې فبروزي سکار نسج او دتکلس لامل ګرځي. (۱۵)

بخصيو نيوپلازم (Testicular Neoplasm):

دخصيو نيوپلازمونه دتولوکانسري پينبولو کبله دمړيني يوه سلنه جوړه وي ، پينبي په سپين پوستکوني ريښوکې ډيري دي . په اسيايي اوافريقاکې ټرپينيږي ، دژوندپه ۱۵ - ۳۰کلنۍ عمر کې ډيرمنخته راځي.

دلبندي اونسجي (Classification and Histogenesis) :

دخصيوتومورونه دبيلابيلو فکتورونو پربنسټ په بيلابيلو دوٴلونو باندي دٴبندي شوي دي ، مګربه دي وروستيوکې دنړيوالي دروغتيايي ټولنې (WHO) له خوا دخصيوتومورنه په دريو ګروپونو باندي ويشل شوي چې د Sex cord Stromal tumor ،Germ cell Tumor او Mixed Tumor څخه عبارت دي

د ۹۵٪ډيروپينبوکي دخصيو تومورونه د Germ cell څخه سرچينه اخلي ، اوپه ۵٪ څخه لږوپينبوکي دخصيو د Sex cord stromal د جزاو څخه سرچينه اخلي . دکلينيکي بڼې پربنسټ د Germ cell تومورونه په دوو بنسټيزو ګروپونوبندي ويشل شوي چې د Semenatouse او Non semenatouse دوٴلونو څخه عبارت دي

۲-۱ جدول: د خصيو د تومورونو ډلبندي (۱۵، ۲۰۰۷م)
I : germ cell Tumor : • Seminoma • Spermatocytic seminoma • Embryonic carcinoma • Yolk sac Tumor • Poly embryoma • Chorio carcinoma • Teratoma (mature ,immature with malignant Transformation)
II: sex cord stromal tumor: • Leydig cell Tumor • Sertoli cell tumor (adroblastoma) • Granolusa cell tumor • Mixed tumor
III: Combine Germ cell sex cord stromal Tumor : • Gonadoblastoma
IV: other Tumors : ۱: malignant lymphoma(۵%) ۲: rare tumor

سببي فکتورونه:

د خصيو د تومورونو حقيقي سببي فکتورونه معلوم نه دي . مګر دلاندي احتمالي فکتورونه ثابته شوېده :

۱: د ودي ګډوډي لکه Cryptorichidisim د Germ cell تومورونو د پيدا کيدو خطر ۳۰-۵۰٪ خلي زياتوي (تقريباً د جرم سيل تومورونه په ۱۰٪ پيښوکي د Cryptorichidism سره يوځاي وي همدارنګه Androgen Insensitivity . Gonadal Dysgenesis سندرومونه د خصيو د جرم سيل تومورونو د پيدا کيدو خطر زياتوي

۲: جنيتيک فکتورونه : څرنګه چې د خصيو جرم سيل تومورونه د کورنۍ په کچو نارينو کې په خ ګړۍ ډول په Twins کې ليدل کېږي نو فکر کېږي ارثي فکتورونه ونډه لري. همدارنګه يو شمير مالیکولي ارثي فکتورونه چې دارثي ابنارملتي ګانو لکه Hyperdipliody، Iso chromosomia

، دټیلومیرد فعالیت زیاتوالي ، د p^{53} ، Cyclin-E او د FAS جنونو میوټیشنونوله کبله منځته راځي ، دخصیو دجرم سیل تومورونو دپیداکیدو چانس زیاتوي

۳: دخصیو دجرم سیل تومورونو دپیداکیدو دپاره دخصیو ویروسي التهاب (Mumps) ترومه ، یوشمیرکارسینوجن مواد (لکه LSD، هورمونوپه وسیله درملنه دعقدمت دپاره) ، د Copper اوZinc ډیرکارول ، دوړانګو سره دوامداره مخ کیدل ، اویوشمیر نورو اندوکرینې ابنارملتي ګاني زمینه برابره وي.

۴: د Intra Tubullar germ cell دنیوپلازمونو Pro invasive پراونه یا کارسینوما انسیچو دخصیو Invasive جرم سیل تومورونو دپیداکیدو دپاره زمینه برابره وي

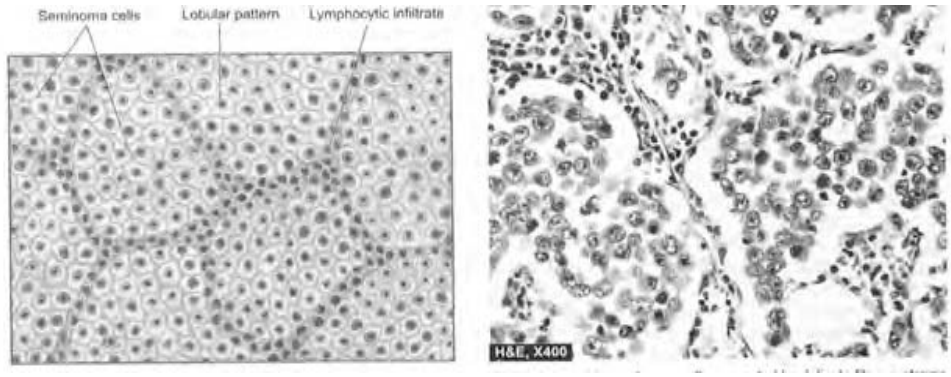
۵: Three hit Process دمنوي تیوبولونو دجرم سیل دلمړي ضربي (First hit) په وسیله فعالیږي ، بیا د دویمې ضربې (Second hit) په وسیله په خبیث ډول Transformation کوي اوپه پای کې دخصیو Epigenitic پینبو په وسیله په Invasive کارسینوما باندې (Third hit) بدلیږي . (۱۵)

Germ cell tumor: دخصیو دتومورونو ۹۵% جوړه وي . چې دتل دپاره خبیث وي، معمولاً د ۴۵ کلنۍ عمر څخه مخکې پیداکیږي ، دخصیو دجرم سیل تومورونه دنیمایي پینبو څخه زیات دیو ډول څخه ډیر هستولوژیک تایپونه لري اودګونډونو څخه دبانډې خیونولکه دپریتوان شاته ، اونورو برخو کې هم پیداکیداې شي .

Intra tubular germ cell neoplasm دغه اصطلاح دخصیو دجرم سیل دنیوپلازمونو د Pro invasive پراونو دپاره کارول کیږي.

Seminoma دخصیو ترټولو معمول نیوپلازم دي (دخصیو ۴۰-۴۵% نیوپلازمونه جوړه وي) ، چې دجرم سیل څخه سرچینه اخلي اوپه دوو کلاسیک او Spermatocytic type سیمینوما ډولونو ویشل شوي .

Classic seminoma: دټولو پینبو ۹۳% جوړه وي ، دژوند په څلورمه لسیزه کې ډیرپیښیږي ، دبلوغ څخه مخکې نادراً لیدل کیږي. (۱۵)



۲-۱ ګڼه انځور د سیمینوما مایکروسکوپیک بڼه ښیي (۱۵، ۲۰۰۵م)

Cryptorichidism دجرم سیل دغورو تومورونو په پرتله ددي ډول سیمنوما دپاره ډیره زمینه برابره وي ، په ۱۰٪ پیښوکې خالص سیمینوم د HCG دلوړي کچې سره یوځي وي .

تورفولوژي:

دګراس له نظره داخته خصیې سایز دنورمال حالت څخه لس ځلي ډیره غټه شوي وي ، دخصیو پوښ معمولاً نورمال وي ، که چیري تومور ټوي وي ، دخصیو نوله کتله اشغال کړي وي ، په داسي حال کې چې په کوچنیو تومورونو کې یواځي دخصیو په یوه برخه کې ډیوي کتلې په ډول څرګندیږي ، مقطوعه سطحه متجانس ، خاکې سپین فصیصي منظره غوره کړي وي قوام یې نرم وي ، نکروزي ناڅیې نادرو پیښوکې لیدل کیږي ، مګر هیموراژ پکې غیرمعمول وي.

مایکروسکوپیک بڼه: دمایکروسکوپ له نظره سیمنوم لاندي ځانګړتیاوي لري.

۱: تومورې حجرې : تومورې حجرې به یونیفورم ډول غټه شوي وي ، رونبانه سایتوپلازم چې لرونکي د ګلایکوجن ددانو (چې د PAS سره مثبت غبرګون ښیي) ومرکزي هسته وي چې غټه اوهایپرکروماتیک وي ، او۱-۲دانې هستچې احتواکوي. Tumor gaint cell کیدای شي چې ولیدل شي ، په ۱۰٪ پیښوکې مایتوتیک فعالیت زیاتوالي موجودوي ،چې د Anaplastic سیمینوما په نوم یادیږي.

۲ستروما : دسیمینوم سترومایي چوکاټ دفبروزي نسج څخه جوړشوي دی ،چې تومورې کتله په فصیصاتو باندي ویشلې وي په ستروما کې په زیاته پیمانه دلمفوسیتونوارتشاح موجوده وي

چې دکوربه له خوا دمعافیتي غبرګون سره رندوي کوي، په ۲۰٪ پیښوکې په سترومه کې ګرانولوماتوز غبرګون لیدلو ورډوي.

انزار: دسمینوما انزار دجرمه سیل دنوروتومورونو په نسبت ښه دی.

Spermatocytic seminoma

دکلاسیک ډول څخه دکلینک اومورفولوژي پرینسپ توپیرکوي دخصیو دتومورونو ۵٪ جوړه وي ، معمولاً زړو خلکو کې لیدل کیږي. (د ۲۰ کلنۍ څخه وروسته) په ۱۰٪ پیښوکې دواړه خواوو کې موجودوي

مورفولوژي.

۱. تومورې حجرې : تومورې حجرې ډیرې پیښوکې په منځنۍ ډول غټه شوي وي ، دحجرې سیتوپلازم ایوزینوفلیک او ګلایکوجن احتواکوي ، حتی په نویو حجرو کې فلامنتوز بڼه غوره کوي اومایتوزیس پکې لیدل کیږي.

۲. سترومه : دتومور سترومه کې لمفوسایتونه نه ټیدل کیږي. په داسې حال کې چې په کلاسیک سیمینوما کې څرګنده ګرانولوماتوز غبرګون ټیدل کیږي.

انزار ددې ډول تومورونو انزار نسبت کلاسیک ډول ته ښه دي ددرآمیتاستازیس ورکوي او Radiosensitive وي.

Embryonal carcinoma:

دخصیو دجرم سیل تومورونو ۳۰٪ جوړه وي. دژوند په دوهمه دریمه نسیزه کې ډیرلیدل کیږي ، په ۹۰٪ پیښوکې Alpha fetoprotein (AFP) او Human Chorionic gonadotrophin (HCG) دسویي دنوړوالي سره یوځای وي ، دسیمینوما په پرتله ډیرخطرناک وي

مورفولوژي:

دګراس له نظره دغه ډول تومورونه کوچني وي دخصیو پوښ وبربخ ته تجاوز کړای وي ، قطع شوي سطحه کې خړکې ، سپین ، نکروزي ونذفي ساحې لیدل کیږي.

دمايكروسكوپ له نظره تومورې حجرې بيلابيلې بڼې (لکه غدوي ، تيوبولر ، کلک او حليموي بڼوسره ښکارې) ښيي ، تومورې حجرې شديداً انپلاستيک ، د حجرې سيز ټوي وغټ هايپرکروماتيکه هسته احتوا کوي . ميتوتيک فيګور ، هموراژ اوتومور Gaint cell پکې

معمولاً شتون لري دتومور په ستروما کې په بيلابيلو درجوسره دابتدايي مزانشيم نسج عناصر ليدل کيږي

Yalk sac Tumor:

دغه تومورونه د Infantil embryonal carcinomas، Endodermal sinus Tumor و Orchioblastoma په نومونو هم يادېږي) دغه ډول تومورونه په شديدوخيمونکو اوخو نوکوچنيانوکې ډيرليدل کيږي(دخلورکلنۍ څخه ټې عمرلرونکو کوچنيانوکې Yalk sac. تومورونه په خالص ډول ټې پيښې لري . اوپه ټويانوکې زياتره په ګډ (Mixed) ډول سره ليدل کيږي د AFP سويه په ۱۰۰٪ پيښوکې لوړه وي

مورفولوژي: تومور معمولاً نرم . زيږ سپين ميوکوئيد . نکروزي ونذفي تکوسره ليدل کيږي .

مايکروسکوپ : تومورې حجرې بيلابيلې بڼې لکه : شبکوي ، حليموي، اونوډوټر منظره غوره کوي ، تومورې حجرې د هموار ،مکعبي اپيتل حجروڅخه عبارت دي . چې صاف واکيول ټرونکې سيتوپلازه احتواکوي. تومورې حجرې د ندودرمل Sinus يا دزيږي کيسې په ډول Peri vascular جوړښتونه احتواکوي چې Schillar duval bodies نومېږي

همدارنګه داخل الحجروي PAS positive هيالين ګرانولونه موجود وي چې ټرونکې د AFP وي

کوريو کارسينوما

د ډيروخبيثه تومورونه دلې څخه دي چې د Cytotrophoblast و syncytiotrophoblast حجروڅخه جوړشوي ، کوم چې هم په خالص ډول نادراً ليدل کيږي ، زياتره دجرم سيل دنورو تومورونو سره په ګډه ليدل کيږي . دژوند په دويمه لسيزه کې يې پيښې ډيرې دي ، ځمرنۍ تومورونه يې معمولاً کوچني اوندروغ ن دتومورد ميتاستازيس سره يوځاي

څرګندیږي. په ۱۰۰٪ پیښوکې د HCG دنورې کچې سره هم دوینې په سیروم اوتشومتیازودوارو سره یوځای وي

مورفولوژي:

دتومورسایزکوچني ، قوام يې نرم، نذفي او نکروتیک ساحې پکې لیدل کیږي

ما یکروسکوپ:

۱. syncytiotrophoblast داحجري واکیول لرونکي، ایوزینوفلیک سیتوپلازم وغټه هسته احتواکوي. اود سایتوتروپوبلاست دحجروي کتلې په وسیله احاطه شوي وي

۲. Cytotrophoblast. څوضلعي حجري دي، ایوزینوفلیک سیتوپلازم اوهایپرنروفیک هستولرونکي وي

تراتوما (Teratoma):

یوډول مغلق تومورونه دي ، اودهغو انساجو څخه جوړشوي دي چې دجرم سیل ددریو وارو پوړونو (اندودرم، میزودرم اوایکتودرم) څخه سرچینه اخیستې وي. دخصیو تراتوما په شیدو خوړونکو کوچنیانو کې ډیره لیدل کیږي. اودشیدي خوړونکو دخصیو دجرم سیل تومورونو ۴۰٪ جوړه وي. په داسي حال کې چې دلویانودخصیو دجرم سیل دتومورونو ۳٪ جوړه وي. تراتوما هم دجرم سیل دنورو تومورې پیښو (معمولاً دامبرینول سیل کارسینوما) سره یوځای څرګندیږي. په ۵۰٪ پیښوکې د HCG اوAFP کچه پکې لوړه وي.

مورفولوژي:

تراتوما په لاندې درېو ډولونو سره ډلبندي شوي ده:

۱. Mature (differentiated)Teratoma

۲. Immature Teratoma

۳. Teratoma with malignant transformation

ګراس دتراتوما اکثره ډولونه لوي سایز لري، سپین خاکي رنګه کتلوپه ډول يې خصيي اشغال کړي وي. مقطوعه سطحه کې خاکي سپین رنګه کلکې سیستیک او دغوښې دجال په ډول ساحې لیدل کیږي همدرنګه دغضروف او هډوکو محراقات هم پکې لیدلوړوي.

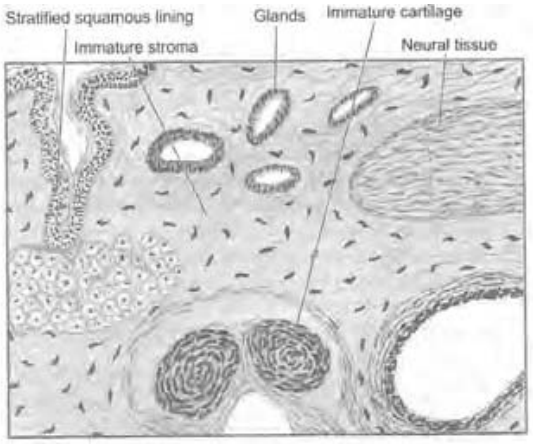
Dermoid تومورونه معمولاً په تخمدان کې ليدل کيږي. اوخصيو کې نادراً پيښيږي

مايکروسکوپ: دتراتوما يا دوشوو درېو ډولونو کې بيلابيل مايکروسکوپيک بدلونونه ليدلووړوي چې عبارت دي له :-

١. Mature Teratoma: دغه ډول تراتوما په بيلابيلو درجو بنه تفريق شوو ساختمانونو لکه غضروف ، هډوکي ، ملسا عضلات، معايي اوتنفسي اپيتليم ، مخاطي غدوي اوعصبي نسجي عناصرو څخه جوړه شوي وي دغه ډول تومورونه زياتره په شيدوخورونکو اوکوچنيانوکې ليدلووړوي ، انزار يې بنه دي.

٢. Immature Teratoma: دغه ډول تراتوما د تام تفريق شوو او ابتدايي امبريونيک نسج څخه جوړه شوي وي ، اودځينو پاڅه عناصرو چې نيمګړي ډول جوړ شوي وي هم درلودونکي وي. غضروفي ، عصبي اومزانشيم نسج اړونده عناصر يکې په ناقص ډول جوړ شوي وي ، مايتوزيس په حجروکې ډيرمتبارز وي.

٣. Teratoma with malignant Transformation: دغه ډول تراتوما په نادرډول ليدل کيږي اونسجي عناصروکې خبيث ترانسفورميشن ليدلووړوي (١٥)



٢-٢ ګڼه انځور: دتراتوما مايکروسکوپيک بڼه ښودل شوي(١٥، ٧١٢ م)

Mixed Germ cell Tumor

دغه ډول تومورونه تقريباً دجرم سيل دتومورونو ٢٠٪ جوړه وي(په استثنا د Spermatocytic seminoma څخه) کلينکي څرګندونې يې ډيري شديدي وي. اومعمولاً دهستوژي له نظره

دهغوحجروڅخه جوړه شوي وي چې دتراتوم ، Yalk sac tumor ، Embryonal Carcinoma په جوړښت کې شامل دي. (۲۵)

:Sex cord stromal tumor

دغه ډول تومورونه دځانګړي Gonadal stroma څخه سرچینه اخلي ، ودهستولوژیک منشي پربنسټ ډلبندي شوي ،پیښې یې ډیرې نادري دي . ډیرې توضیح ته ارتیا نه لیدل کیږي. کلینیکي بڼه دخصیو دتومورونو ترټولومعمول اعراض دخصیو بې درده غټوالي له املې سره Dragging (کشیدو) احساس کول دي. اودتومور دمیتاستازیس له املې په دویمي ډول د درد ، لمفاوي غوټو غټوالي ، Hemoptysis او د دتشومتیازو بندوالي څخه عبارت دي دخصیوتومورونه دلمف او وینې دلارو میتاستازیس ورکولای شي .

۱. دلمفاوي سیستم دلارې: دلمف دلارې دپریتوان شاته دمنصف دابهر دشاوخوا لمفاوي غوټو ته او Supra calvicular لمفاوي غوټوته خپریږي.

۲: دویني دلارې: دویني دلارې سږو ، ځګر، دماغ اوهډوکو ته میتاستازیس ورکوي.

تومور مارکر:

دجرم سل تومورونه یوشمیر پولي پیپټایډ هورمونونه اواټزایمونه افرازوي ، چې دویني په سیروم کې وصفي ټوټې اندازې ډیډنو وړوي دبیلګې په توګه دخصیو تومورونه AFP،HCG علاوه ندي څخه Human placental ، Carcino embryonic antigen acid phosphatase (HPL)lactogen ، Testesterone ایسټروجن او LH هورمونونه افرازه وي. چې زیاتره لاتدي دوه ډولونه یې د خصیو دتومورونو په پیژندلوکې ډیوښه معیار په توګه کلینیکې اهمیت لري.

۱: HCG: (Human Chorionic gonadotrophin) د پلاسنتا Syncytiotrophoblasts حجرو په وسیله جوړیږي. چې دخصیو په Chorio carcinoma، Yalk sac tumor او Embryonal

carcinoma تومورې پيښوکې اکثره لوړوي. اوپه Ectopic ډول د HCG جوړيدل پرته د خصيو د جرم سيل تومورونو څخه هم د بدن د نورو برخو په تومورې پيښوکې دليدلو وړوي.

۳: Alaph fetoprotein (AFP): په نورمال حال کې د جنين د ځيګر د حجرو، Yalk sac او Fetal gut د حجرو په وسيله جوړيږي. چې د خصيو په هغو تومورونوکې چې Yalk sac عناصرو درلودونکي وي اوهمدارنګه د ځيګر د کرسينوما په پيښوکې اندازه يې په وينه کې لوړيږي(۱۵)

انزار: د خصيو د تومورونو د زړ اودرملنې ټکل (جراحي، راډيوتراپي او کيموتراپي) د خصيو د تومورونو د لاندې درې کلينيکي پراونوپورې په ټرې:

۱ Stage-I. تومور يواځې په خصيو پورې محدود وي

۲. Stage II: تومور د پريتوان شا ته لږ د حجاب حاجزلاندې لمذوي غوټو ته خپورشوي وي

۳: Stage III: تومور ليرو ناحيوته خپور شوي وي.

د تومور تشخيص، درملنه په لمړي پراوکې ښې پايلې لري، پداسې حال کې چې دريم پراو کې د بدو پايلو لرونکې دي. (۱۵)

د پروستات ناروغي:

د پروستات غده په يونورمال کاهل شخص کې ۲۰ ګرامه پورې وزن لري، چې د نارينه و د اخليل شاخوا برخې راچاپيره کړې دي. د رشيمي ژوند په دوران کې د پنځوفصونو لرونکي وي (قدامي، منځني، اودوه جنبي فصونه) مګر د زيږيدنې څخه وروسته نومورې لوبونه يوځاي کيږي د ې جلا لوبونه يعني دوه لوي ږغيز او کوچني منځني لوب جوړه وي. (۱۵)

هستولوژيک جوړښت

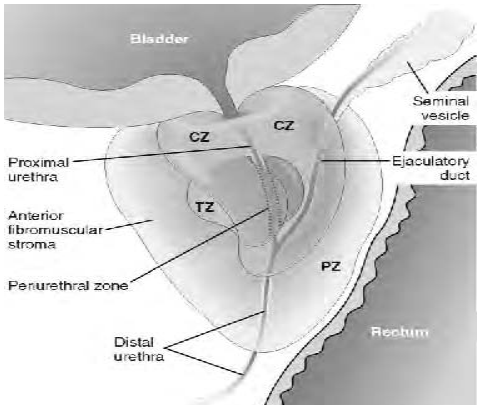
د پروستات غده د Tubular or alveoli Acini غدوي نسج اوسترومه څخه جوړه شوي ،چې په فبروزي عضلي نسج کې غرس شوي ده. غدوي اپيتليم دوه طبقې ټرې يو قاعدوي طبقه چې د مکعبي اپيتل حجروپه وسيله پوښل شوي وي، اوبله داخلي طبقه ده چې مخاط افرازونکي استوانوي حجروپه وسيله پوښل شوي ده. غدوي انويلاي د پيرو فبروزي عضلي پردو په وسيله جلاشوي دي. کوم چې يو مقدار ښوي عضلي رشتي احتواکوي. د پروستات غده دهرمونې

تنبهاتو په وړاندي هم يوه حساسه عضوه ده ، چې د هورمونونو په وړاندي دخانګړي حساسيت له مخې په دوو جلا جلا برخو باندي ويشل شوي ده :

۱: The inner periurethral female part د استروجن او اندروجن په وړاندي حساس ده (چې نودولرې هيپرپلازيه دپيداکيدو څخه دي).

۲ The outer sub capsular true male part. يو ځي داندروجن په وړاندي حساسيت لـــري (دکانسرناحيه) (۱۵)

دپروستات دغدي اساسي اپيتليم ساده استوانوي يا کاذب څوپوړيز استوانوي اپيتليم څخه عبارت دي. چې دبا الخاصه غشا په وسيله تقويه شوي ده. دغدي لومن د Corpora amylacea لرونکی ده چې دګلايکوپروتين ، حجروي بقايا وي ، فبرينولايسين (چې دسيمين په تميع کې ونډه لري) ، ستريک اسيد ، زينک ، امليلز ، PAS، او اسيد فاسفتيز چې د پروستات په افرازاتو کې په لوړه اندازه شتون لري. (۱۰)



۲-۳ ګڼه انځور د پروستات دغدي نورمال نسجي جوړښت وخاى ښي(۱۲، ۶۶۳ م)

دپروستات ناروغي :

دپروستات غده معمولاً دريو عمده ناروغيو (دپروستات التهاب ، دپروستات نودولر هايپرپلازيا اوکرسينوما) باندي اخته کيږي.

دپروستات التهاب (Prostatitis):

دپروستات التهاب شوني ده چې په چټک ، څنډني اوګرانولوماتوز ډولونو پيښ شي.

دپروستات چتک التهاب (Acute prostatitis):

دپروستات حاد موضعي تقيحي التهابات غير معمول نه دي ، معمولاً انتان داحليل څخه اونړوپيښوکې دپورتنی بولي لارو اومثاني څخه دغه غدي ته رسيږي. اواتفاقاً دځمفاوي او دموي لارو په وسيله دبدن دنيرو انتاني محراقو څخه دپروستات غدي ته رسيدای شي ، همدارنګه انتان کيدای شي په بنفسهي ډول اوب د احليل د Carheterization ، سيستوسکوپي ، داحليل اوپروستات دجراحي عمليو څخه وروسته ورته ورسيږي. دبولي لارو داتتان معمول ډول E.Coli څخه عبارت دي همدارنګه Klebsilla ، Pseudomonas ، Proteous انتانات ددي غدي دحد

انتهاب په منځ ته راتلوکې ونډه لري . تشخيص يې دتشومتيازودنمونې دکلچر په وسيله صورت نيسي (دتشومتيازوکلچر دپروستات غدي دمساژ څخه مخکې اوروسته بايد سرته ورسيږي) په خينوپيښوکې بکتريا دليدلوړنه وي (۱۵)

مورفولوژيکه بڼه:

دګراس له نظره دپروستات غده نويه اوپرسيدلي وي .مقطوعه سطحه کې کن شمير کوچنی ابسي ګډې اونکروتيک محراقات ليدل کيږي.

هستولوژي:

دپروستات Acini پراخه اودنيوتروفيلونو داګزودات په وسيله ډکې شوي وي او دنورو التهابي حجرو پراخه رتشاح ، اذيما ، هايپريما اودنکروزس محراقات پکې ليدل کيږي.

دپرستات څنډني التهاب (Chronic Prostatitis)

دپروستات څنډني التهاب معمولاً د ۴۰ کلنی څخه وروسته دنرينه و ديومزمن التهابي محراق په توګه ليدلو وړوي ، دپروستات مزمن التهاب کثره بي ګيلي وي مګر دالرجيک غبرګون ، Iritis، Neurtitis، او Arthritis لامل ګرځيدلي شي.

دپروستات څنډني التهاب په دوو ډولونو ويشل شوي دي:

۱- Chronic Bacterial Prostatitis: هغه اورګانيزمونه چې دچتک پروستاتيتس لامل ګرځي ، دځنډني بکتريايي پروستاتيتس لامل هم کيږي. دغسود کوونکې UTI يومهم لامل جوړه وي ،

تشخيص يې دتشومتيازو اودپرستات د فرازاتو دکلچر اودمايکرسکوپ دلوړې قوي لاندې د ۱۰-۲۰ څخه د ډيرو لوکوسايتونو دليدلو په وسيله سرته رسيږي.

۲: Chronic abacterial Prostatitis: ډيرمعمول ډول دي، د UTI تاريخچه موجوده نه وي. دتشومتيازو اوپرستت افرازاتو په کلچر کې کوم بکتريا نه ليدل کيږي مګر دپروستات په افرازاتو کې دلوکوسايتونو شمير فوق العاده ډيروي. (۱۵)

مورفولوژي:

دبکتريايي اوغيربکتريايي پروستاتيس پتالوژيک بدلونونه سره ورته دي دګراس له نظره پروستات لوی شوي وي فبروزس او ګونجيدل پکې دليدلو وړ وي

هستولوژي :

دپروستات غدي په نسجي نمونه کې دلمفوسايتونو، پلازما سيل، مکروفاژ اونيوتروفيلونو ارتشاح ليدل کيږي. دغدي په Acini کې دانتهايي بدلونونو سره يوځاي Corpora amylacea، د Saqumous اپيتل حجرو ميتاپلازيا اوتيږي ليدل کيږي.

دمزمن پروستاتايتيس يوځ ځنګړي ډول د Granulomatous prostatitis څخه عبارت دی، چې يواځې په پروستات پوري منحصر نه وي بلکه د توبرکلوز، سارکوييدوزيس ويا داتواميون ناروغيو په سير کې ليدلو وړوي.

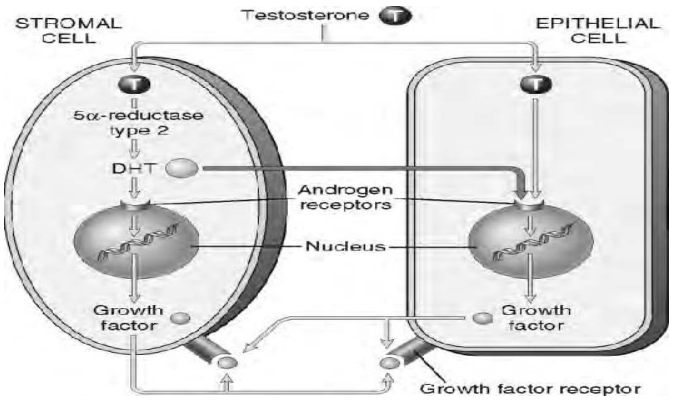
دپروستات نوډولر هايپرپلازيا (Nodular hyperplasia of prostate):

دپروستات دغدي غيرنيوپلاستيک پرسوب دپخو څخه د Benign nodular hyperplasia (BNH) اود Benign enlargement of Prostate (BEP) په نومونو ياديږي. معمولاً په نارينه وکې د ۵۰ کلنۍ څخه وروسته ليدلو وړوي، که څه هم عرضي ډول يې دتشومتيازو دجريان دبنديدو لامل ګرځي. مګرياواخي ۵-۱۰٪ پيښوکې دجراحي عملياتو ته اړتيا پيداکوي.

ايتولوژي:

که څه هم د BNH سبب په پوره توګه ندي څرګند شوي مګر ديوشمير سببي فکتورونو په ځنګړي ډول داندروجن اواستروجن ونډه ددي ناروغۍ په پيداکيدوکې توضيح شوي ده چې په لاندي ډول تري يادونه کوو

څرګندوني داسي ښيي چي ديوي نورمالي خصيي شتون ددي چول هايپرپلازيا دپيداکيدو دپاره لازمي دي ، او په هغو نارينووکي چي دبلوغ څخه مخکې يې خصيي ليري شوي وي هيپرپلازيا نه ليدل کيږي. ځکه چي داندروجنونو رول د هايپرپلازيا دپيداکيدو دپاره ډير مهم دي. که څه هم دعمر په زياتيدو سره د اندروجنونو سويه دوينې په سيرم کې کميږي مګر برعکس داستروجن هارمون سويه زياتيږي کوم چي دغه استروجن دپروستات دغدي حساسيت دتستسترون هورمون دميټابولايټ په وړاندي زياتوي ، دپروستات دغدي دسترومل حجرو په وسيله 5-α-reductase انزايم فرازيږي ، چي د پلازما دتستسترون څخه Di-hydroxy testesterone جوړه وي . چي DHT د Mitogenic growth factor دتوليدلامل کيږي ، چي په پاراکراينک توګه دپروستات دايپتليم دپسه عمل کوي ، دپروستات دغدي دسترومل ايپتليم حجرو د ودي دتنبه کيدو لامل کيږي اصلاً DHT دهغې ميټابوليټ (3-alpha- androstenidiol) سره چي دپروستات دغدي دهايپرپلازيا دپاره يومهم تحريک کوونکي عامل شميرل کيږي چي د DNA، RNA او د ودي فکتورونو سايتوپلازمي پروتينو دجوړيدلو دتحريک اوتنبه له کبله هيپرپلازيا منځته راځي ، نوموړي 5-α-reductase انزايم دجوړيدل نهي کول اوDHT او مايتوجنيک ګروت فکتورونو دجوړيدلو دنهي په پاى کې دپروستات دغدي دهايپرپلازيا دپيداکيدو مخه نيول کيږي ، چي ددي ناروغي ددرملني بنسټ جوړه وي (۱۵)



۲-۴ګڼه شيما کې دپرستت دغدي په هايپرپلازيا کې داندروجن رول ښودل شوي دي (۱۱ ، ۹۹۵ م)

مورفولوژي:

دګراس له نظره دپروستات غده پرسیدلي ، نوډول ډوله ښویه او کلکه بڼه غوره کړي وي.دغدي وزن د ۴۰-۸۰ګرامه پوري اوحتی په خینو پیښوکې تر دري سوه ګرامو پوري غټه شوي وي . دپریک شوي سطحي منظره پدي پوري اړه لري ، چې هایپرپلازیا په کومه ډیره کې پیښه شویده ، یعني هایپرپلازیا ګلانډولار ده که Fibromuscular بڼه ځري.

په Glandular ټایپ کې نسجي مقطع زیږ ، ګلابي . نرم اوHoney combed بڼه غوره کړي وي پداسي حال کې چې په Fibromuscular ټایپ کې پریک شوي نسجي سطحه کلکه ومتجانسه بڼکاري.

هایپرپلاستیک نوډول په Perurethral prostatic غده کې کتلي جوړه وي ، چې دګاونډي نسج په وسیله کاذب کپسول ورته جوړیږي. په خینو پیښوکې دغدي ستروما یې برخه چې دپروستاتیک احلیل تر اپیتلیم لاندې ځای لري هایپرپلازیا کوي چې دخینو روتنو په ډول مثلاً ته داخلیږي چې دبندونکې دسم په ډول (Ball valve) عمل کوي (۱۵،۱۱)

هستالوژیکه بڼه:

په ټوټو پیښوکې په دریو واړونسجي عناصروکې یعني غدوي ،فبروزي اوعضلي برخوکې هایپرپلازیا لیدلو وړوي .

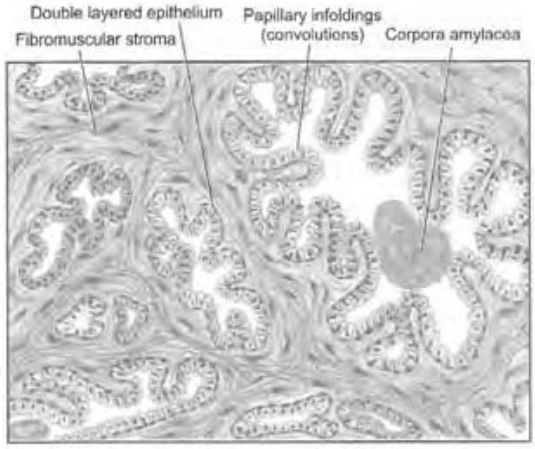
۱: Glandular Hyperplasia: دا ډول هایپرپلازیا دPapillary راوتنو لامل کیږي ، چې دغدي داخلي فضا ته ننوتي وي. چې لرونکي د Fibromuscular core وي. پوښونکي اپیتلیم یې دوه پوړه احتواکوي اوبهرني پوړي دمکعبي یا هموروا اپیتل حجرو چې لرونکې دقاعدوي هستي وي پوښل شوي وي.

۲: Fibromuscular hyperplasia داډول هایپرپلازیا خینو پیښوکې دمتراکم شوو دوک ډوله حجرو سره څرګندیږي . چې درحم دفبروماپوما په ډول ښکاري .

برسیره په پورتنیو بدلونونو خینې نور هستولوژیک تغییرات لکه دلمفوسیتونو دټولیدنې محراقات، کوچني حتشایي ذحیبي ، Corpora amylacea، دامایلوییدي کتلي په ډول دغدي په لومن کې لیدل کیږي اود Squamous metaplasia محراقات دغدي په شاوخواکې هم لیدلو وړوي. (۱۵،۱۱)

کلينکي بڼه :

اکثره بې ګيلو وي په ټروپيښوکې يې ګيلي داحليل دبندښت اوپه دويمې دول دمثانې دمثاني هيپرتروفي او ټټهاب، حالب (Hydroureter) اودپښتورګو (هايدرونفروزيس ، دپاسه اغيزې داختلاط نه کبله پيښيږي .چې دکلينيک له نظره دتشومتيازو Hesitency ، Frequency ، Nucturea ، درد ، هيماچوريا ، Urgency په دول څرګنديږي اوپه ځينو پيښوکې دتشومتيازو دحاد بندښت نه کبله په بيړني توګه دکتيتر کړولو ته اړتيا پيدا کيږي (۱۵،۱۱)



۲-۱۵انځور دپروستات نوډونو هايپرپلازيا بڼه راښيي(۱۵ ، ۷۱۸ م)

دپروستات کارسينوما Carcinoma of prostate

پروستات کارسينوما په نارينه وکې دسږو دکنسر څخه وروسته دکانسرونو دوهم معمول دول دی، په نارينوکې د ۵۰ کلنۍ څخه وروسته پيښيږي ، زياتره پيښي يې دژوند په ۲۵-۷۵کلنوکې ليدل کيږي.

دپروستات دکنسر مخفي دول (بې ګيلو) نيژدې په ۵۰٪ پيښوکې د ۸۰کلنۍ څخه وروسته نارينه وکې ليدل کيږي.

په اکثره پيښوکې دپروستات کنسرونه دډيرو کوچنيو مايکروسکوپيک محراقاتو په دول په تصادفي دول په اوتوپسي کې اويا دTRP په پيښوکې پيژندل کيږي.

ايتيولوژي يې څه هم دپروستات دکنسر لامل معلوم نه دي مګر بيا هم لاندې يو څو فکتورونه يې په پيدا کيدو کې ښکلې ګډې کيږي.

۱ اندوکراينې فکتورونه: اندروجن هورمونونه دپروستات دغدې دايپليم په ودې کې بنسټيزه ونډه لري، مګرداچې اندروجنونه په څه ډول د پروستات دغدې دايپتليم دخبيثه ترانسفورميشن لامل کيږي تر وسه پورې په سم ډول معلوم نه دی. مګرلاندې شو هد داندروجن د ونې په هکله په غيرمستقيم ډول ښودل شوي دي:

الف: دجراحي عملي په وسيله دخصيو ويستل (خصيې چې دتستيسترون لويه سرچينه ده) دپروستات دکانسر دميتاستازيس دتوقف لامل کيږي

ب: داستروجن هورمون تضبيتول دپروستات دکنسر د Regression لامل کيږي.

ج: هغه کسان چې په Kline felter سندروم باندې اخته وي نادراً دپروستات په کانسر باندې اخته کيږي.

د: دپروستات دکنسرپيښې دژوند په هغه پراوکې ډيرليدل کيږي چې داندروجن سويه خپلې اعظمي اندازې ته رسيدلې وي که څه هم کانسر کيداى شي چې په مخفي ډول داندروجن دتيتې سوې سره په پرمختللي عمر کې باقي پاتې شي

۲ نژادي اوجغرافيائي فکتورونه: نژادي اوسيمه ايز فکتورونه دپروستات دکانسر دپيداکيدو پرپيښو باندې اغيزه لري، دبيلګې په ډول دپروستات کنسر په چينايانو اوجاپانيانوکې ډيرنډليدل کيږي، پداسې حال کې چې په امريکاکې يې پريويلانس ډيردي اوپه څنګې ډول په افريقايي نژاد امريکايانوکې نسبت سپين پوستکو امريکايانو کې ډيرزيات ليدل کيږي. چې شونې ده چې د Androgenic Receptor gene رڼې نيمګړتيا له ملهوي، اود سې ښکاري چې نمړي کروموزوم اود ۱۰ کروموزوم په هغه ځيوکې چې د PTEN سرطان نهي کوونکې جن ځاى لري موجوده وي.

۳ چاپيريال اغيزې: ځيني معمول محيطي فکتورونه چې دپروستات دکنسر په پيداکيدوباندې اغيزه لري پيژندل شوي دي. دبيلګې په توګه د هغه غذايي ريژيم خورل چې دحيواني غوړو څخه بډايي وي اود Poly cyclic اروماتيک هايدروکاربنونوسره مخ کيدل دخطر جوړونکو فکتورونو نه ډلې څخه دي. پداسې حال کې چې انتي اکسيدانت او سيلينيم دپروستات دکانسر خطر کموي

۴: نوډولرې هیپرپلازیا : په ۱۵ - ۲۰٪ پینځوکې د پروستات نوډلري هایپرپلازیا د پروستات د کنسر خو ته پرمختګ کوي.

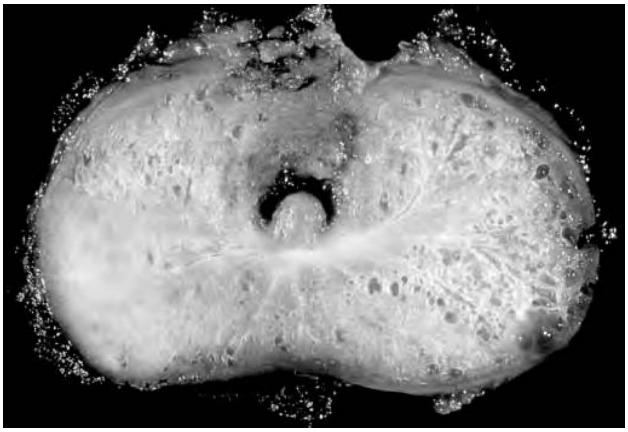
۵: د کورنۍ تمایل فکتورونه : د پروستات د کانسر پینځمه په کورنۍ ډول په ځمړي درجه خپلوانوکې نسبت نورونه دوه څله زیات ځیل کیږي ، چې دا ژبي فکتورنو درول ښکارندوي کوي ، دېلي خوا په کورنۍ ډول کې د کنسر د پیدا کیدو ځنې حساس کوونکې جنونه پیژندل شوي دي

Histogenesis: د پروستات کنسر پیدا کیدل د Prostatic intra epithelial Neoplasia (PIN) د Premalagnant پرو څخه په څوپراویزه (Multi steps) توګه صورت نیسي. څرنګه چې PIN دیو

داخل اپیتلي زیان په توګه همیشه د تهاجمي سرطانونو سره یوځای وي ځیل کیږي نو دا پتالوژیک زیان د پروستات د کنسر Precursor په حیث پیژندل شوی دی. PIN د Atypia د درجې پر بنسټ په دوه ډولونو باندې ویشل شوی (ټیټه درجه اوړه درجه) لوړه درجه PIN معمولاً د هغو مالیکولي بدلونونو درلودونکې وي چې یو مهاجم سرطان یې لري، اودا د پروستات Adenocarcinomas خواته پرمختګ کوي. (۱۵،۱۱)

مورفولوژي:

ګراس : د ګراس له نظره پروستات وزن کیدلای شي زیات شوی وي . نورمال وي ، د نورمال حالت څخه کم شوی وي . په ۹۵٪ پینځوکې د پروستات کانسر په محیطي زون په خاڼګړي ډول په خلفي لوب کې منځته راځي . د پروستات خبیث کانسر کلک ، قبروزي اوپریک شوي سطحه یې متجانسه وي ،ځرونکې د غیر منظمو زیړو ځیووي.



۲-۶ګڼه انځور: پروستات اډینوکارسینوما مورفولوژیک بڼه د پروستات دغدې په شاتنۍ منظره کې ر ښي(۱۲ ، ۲۰۰۶)

مایکروسکوپیک منظره :

دمیکروسکوپ لـه منظـره د پروسـتات کانسـرونه پـه څلورډولـه ویشـلي دي ، چـي د Adenocarcinoma ، Transitional cell carcinoma ، Squamous cell carcinoma او Undifferentiated carcinoma څخه عبارت دي . مګر د یر معمول ډول یې د Adenocarcinoma څخه عبارت دی چې په ۹۲% پیښو کې لیدل کیږي ، دري نور ډولونه یې ډیر ناډر دي ، اودبدن دنورو برخو دخبیثو تومورونو دخانګړتیاو لرونکي دي.

دپروستات اډینوکارسینوما هستولوژیکه بڼه عبارت ده له :

دپروستات اډینو کارسینوما په بیلابیلو درجوتفریق پذیري شونې ده چې ښکاره کږي ، هغه تومورونه چې ښه تفریق پذیري کږي وي ، دکوچنیو غدو څخه جوړه شوي وي ، چې دهغې شاوخوا استروما یې په غیرمنظمه توګه تر حملي لاندې راروستي وي ، دنورمال پروستات اودهغه پروستات په پرتله چې په هایپر پلازیا باندې اخته شوي وي د کولاجن اوږ د استروما یې حجرو په وسیله احاطه شوي نه وي بلکه غدي یودبل پسې شاه په شه قرار نیولي وي .

نیوپلاستیکه غده ډیوي ضبقي مکعبي حجرو په وسیله جوړه شوي وي چې ډیوي څرګندي هستي درلودونکي وي . اوقاعدوي طبقه چې په نورمال اویا هایپوپلاستیک پروستات کې لیدل کیږي دلته نه لیدل کیږي په غیرتفریق شوي ډول کې دغه جوړښتونه غیرمنظم شوي وي. چې د Papillary جوړښتونو سره یوځي لیدل کیږي او په شدیدو پیښو کې ممکن یواځي د غیرتفریق شوو حجرو طبقات ولیدل شي.

خپریدل (Spread): دتومور خپریدل دغدي منځ ته په مستقیمه توګه د Extension اولیروناحیو ته دمیتاستازیس په وسیله صورت نیسي. (۱۵،۱۱)

میتاستازیس:

لیرو ناحیوته تومور دلمفاوي او دویني دلاري میتاستازیس کوي. دپروستات غدي شاوخوا دلمفاوي رګونو یوه شبکه شتون لري چي دغدي ځخه کانسري حجري په اساني سره ناحیوي لمفاوي عقدو لکه iliac، Sacral او Para aortic او لمفاوي عقدوته (Earliest) میتاستازیس ورکوي دویني دلاري معمولاً هډوکوته په ځانګړي ډول Pelvis، Lumber spine ناحیوته اوهمدارنګه سږو، پښتورګو، تیونو اودماغ ته خپریږي. پدووېل شي چي دویني دلاري میتاستازیس په Reterograde ډول دپروستات د وریدي ضفیري ځخه سیستمیک دوران ته صورت نیسي.

کلینیکي بڼه:

اکثره بي ګیلو وي، دپروستات کانسر د Rectal examination په وخت کې دیو کلک نودول په ډول چې دخپل شاخوا انساجو سره کلک ډول نښتي وي جس کیږي.

دکلینیک له نظره ناروغان (Dysurea)، د تشومتیازو فریکونسي، دتشومتیازو دبندیدو ګیلي، هیموچوریا او ۱۰٪ پیښوکې په هغه صورت کې چې اسکلیټ ته میتاستازیس ورکړای وي دملا د درد ځخه به ګیله من وي.

Clinical staging: دکلینیک له نظره دپروستات کانسر په لاندي ځلورو Stages باندي ویشل شوي دی:

Stage-A دپروستات تومور په تصادفي ډول ممکن دیوي سلیمي پیښي په حیث دجراحي عملي په وسیله وموندل شي.

Stage-B تومورکیدای شي چې د Rectal Digital examination په وخت کې تثبیت شي.

Stage-C تومورکیدای شي دپروستات دغدي ګاونډیو انساجوته یې نفوذ کړي وي

Stage-D کیدی شي چې تومور لیرو ناحیو ته میتاستازیس ورکړای وي

يادوشوي کلينيکي درجه بندي دهستولوژيک درجه بندي سره يوځاي د تومور د انزارو د پوهيدلو دپاره د اهميت وړده (۱۵،۱۱)

نړيوالي روغتيايي ټولنې د پروستات کانسر دهستولوژي له نظره په دريو درجو بندي ويشلی ده:

Grade-I (Well differentiated)

Grade-II (Moderate differentiated)

Grade-III (Poorly Differentiated)

پورتنی درجه بندي Mastofi's histologic grading په نوم يادېږي چې د Gleasons' microscopic درجه بندي سيستم په وسيله تعويض شوي ،چې لاندي دوو بنسټونو په اساس ډلبندي شوي دي:

۱ د غدوي تفريق پذيري درجه

۲ د غدي دستروما د ودي دبڼې په اساس

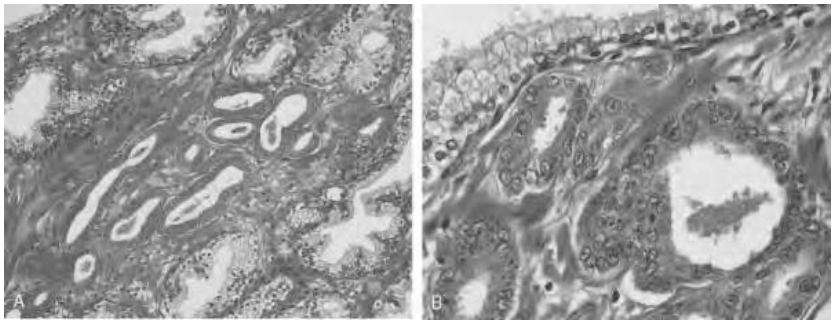
د پروستات د کانسرونو د Clinical staging دپاره د TNM سيستم څخه په نړيواله کچه گټه اخيستل کيږي .د پروستات د غدي د کانسر تشخيص : دسيتولوژيک ، بيوشيميکي ، راډيولوژيکي ، التراسونوگرافي اوپتولوژيک ميتودونو په وسيله ترسره کيږي، همدارنگه دوه

دوينې د سيروم د مارکرونو څخه معمولاً د پروستات د غدي د کانسر د تشخيص او د انزارو د پوهيدلو دپاره گټه اخيستله کيږي چې په لاندي ډول دي

۱: Prostatic acid phosphatase (PAP) : دغه انزايم په طبيعي ډول د پروستات د غدي د اپيتليم په وسيله افرازيږي ، مګر د پروستات د غدي د کانسرونو په پيښو کې سويه يې ډيره لوړيږي.

۲: Prostatic specific antigen (PSA) : د دې انتي جن نورماله سويه د ۰-۴ng/ml پورې تخميني شوې ده، دا انتي جن کولای شو چې دا مينو هستوکيميکل معاينې په وسيله د پروستات د غدي په اپيتليم کې او همدارنگه د وينې په سيروم کې تثبيت کړو ، د دې انتي جن (۴-۱۰ ng/ml) کچه د پروستات د غدي د کانسر ښکارندوي دی ، چې په Low grade تومورونو کې نسبت High grade تومورونو کې سويه يې ډيره لوړيږي.

د پروستات د غدي کانسر درملنه جراحي ، راډيوتراپي او هورمون تراپي په وسيله ترسره کيږي.



۲-۷ ګڼه انځور : دپروستات دغدي دکانسر پتالوژیکه بڼه ښیي (۱۲، ۶۱۳ م)

جنسي نیږدیوالي له کبله لیږدیدونکي ناروغي

(Sexually Trasnmitted Discase)(STD)

یوزیات شمیر انتاني ناروغي دجنسي نیږدیوالي دلاري لیږدیږي ، چي دډیرې پخوانې زمانې څخه تراوسه پوري دانسانانو دژوند دپاره سترګوانې ګڼل کیږي. اوهرکال پنځلس میلونه نوی دجنسي مقاربت دناروغي پیښې څرګندیږي ، چي په دې ډله کې ګونوریا . سفلیس ، شنکروئید ، ایډز، هرپس ،Lymphogranuloma Venerume، کلامیډیا، هیپاټایټیس بي،

Graumuloma Inguinalis اونورې شاملې دي ، چې هریوه یې په اړونده څپرکې کې توضیح شوي دلته یوځي دنومورې څخه دسفلیس او ګونوریا څخه په لنډه توګه یادونه کیږي

سفلیس (Syphilis)

سفلیس یوه ځنډنې جنسي مقاربتي ناروغي ده ، چې دیوډول سپیروکیټ په وسیله چې Treponema pallidum نومیږي منځته راځي. دناروغي پیښې دانټي بیوټیکو دکشف څخه وروسته په نړۍ کې مخ په کمیدو دي ، خو اوس دایډز دناروغۍ دپیښو دزیاتوالي سره د لویونیآرونوپه هیټروسکشول (هم جنس بازانوکې) خلکو کې پیښې ډیرې شوي دي ، دناروغي پیښې دامریکې په متحده ایالاتوکې په تورپوستکوکې نسبت سپین پوستکوته ډیرې لیدل کیږي. انتان په کسبي دول دجنسي نیږدیوالي دلاري نیږدیږي ، (کسبي سفلیس) همدارنګه نتن

دپلاسنټ دلاري هم د امید وري په وخت کې داخته مور څخه جنین ته لیږدیدلای شي ، چې دولادي سفلیس لامل کړي.

ناروغي پراونه:

دسفلیس دناروغي پرمختګ لاندې پراونه تیره وي :

۱: لمړي پراو:

الف: لمړني یا ابتدایي سفلیس(Primary syphilis)

ب دویمي سفلیس Secondary syphilis)

۲: څنډني پراو

الف: دریمي سفلیس (Tertiary syphilis)

دناروغي دتفریخ دوره (Incubation period):

هغه دوره ده چې انتان و دنارغې د عراضو او نښو څرګندیدولو پراو په برکې نیسي ، چې دسفلیس په ناروغۍ کې د ۹۰-۹ ورځو ترمنځ اټکل شوي.

الف: لمړني سفلیس (Primary syphilis)

کله چې دناروغي عامل عضویت ته داخل شي دیوه الي شپږاونیو څخه وروسته یوابتدایي افت منځته راځي ، چې د شانکر (Chancre) په نوم یادیږي ، چې دناروغي دعامل ددخول په ناحیه

کې منځته راځي ، شانکر دیوه کوچني سخت پپول (Papul) په ډول پیلیږي ، چې تدریجاً غټیږي اویوه بې درده قرحه (Painless ulcer) منځته راوړي ، چې دواضح وکلکو څنډو په وسیله چاپیرشوي وي ، اود صافي او نرمي قاعدي لرونکي وي (پخواد Hard Chancre په نامه یې دیده چې د شانکروئید دنرم شانکر څخه توپیر کیدل)

دحیوي لمفاوي غوټي په خفیفه توګه غټه شوي وي ، چې کلکه اوبې درده وي دلمف وي غوټو غټولې دلمفاوي غوټو دانتشارنه کبله منځته راځي (۱۵،۱۱)

دافت څای:

ابتدایي شانکر په ذرینه وکې په قضیب اوپه نسځوکې په متعدد ډول سره شانکرونه په مهبل او درحم په غاړه کې موقعیت غوره کوي ، دناروغي عامل د شانکر دمصلي اګزودات څخه

ترلاسه کیداي شي اوهم سیرالوژیک تستونه مثبت وي، ابتدایي سفلیس ساري وي کولای شي نورو اشخصو ته انتقل وکړي ، همدارنګه دنارو غي عمل دقرحي دق عدي څخه دسواب (Swab) داخیستلو وډ Dark field مایکروسکوپ په وسیله تشخیص کیدلای شي .

دویمي سفلیس (Secondary syphilis) :-

دویمي سفلیس دٹمرني سفلیس دشانکر درغیدو څخه دوه میاشتي وروسته منځته راځي. اوکیداي شي دشانکردرغیدوڅخه مخکې تاسس وکړي . دکلینک له نظره په دویمي سفلیس کې په عمومي ډول سره ټوټولمنډوي غوټو غټوالي منځته راځي او Lession په پوستکي اومخاطي غشا کې پیداکیږي.

پوستکي :

۱: دلاسونو په ورغیو اودپښوپه تلواوپوندوکي سور رنګه Maculo papular اندفاعات منځته راځي.

۲· Condylomata Lata · دپوستکي په نرمو ناحیوکې لکه مقبني ناحیوکې دورنوپه انسي برخواوتخرګونو کې پراخه قاعده لرونکي اوراوتلي پلکونه منځته راځي ، چې د Condylomata Lata په نوم یادیږي.

مخاطي غشا(Mucouse membrane):

په سطحي مخاطي غشا کې په خانګړي ډول دخولې دجوف، دبلعوم او بهرني جنسي شرویه مخاطي غشا کې دکاندیلوماتا لات په ډول ورته اندفاعات دنیدلو وروي.

لمفاوي غوټي (Lymph node): معمولاً درقبي او مقبني ناحیي لمفاوي غوټي پرسیږي، باید وویل شي چې د Immune complex دغبرګون له کبله هیپاتیس ، Meningitis او نیفرایتیس هم کیدلای شي ولیدل شي .

دویمي سفلیس ساري ناروغي ده نورو خلکو ته لیږدیدلای شي اوهم دناروغي عامل دمرضي موادو څخه تجرید او د Dark field مایکروسکوپ په وسیله تشخیص کولای شو . (۱۵:۱۱)

ج: دریمي سفلیس (Teratiary syphilis):

دسفليس په غيرتداوي شوو ناروغانوکې وروسته دځوکلونوڅخه دناروغي يوځنډني پټ پړاو (Late Latent phase) منځته راځي ، چې ددريمې سفليس په نامه يادېږي ، اوپه يو پردريمه پيښوکې اعراض لرونکې Lession په راتلونکې لسو کلنوکې تاسس کوي.

په دريمي سفليس کې لاندې دري مهم پټنوژيک بدلونونه منځته رځي

۱ نيوروسفليس (Neurosyphlis):

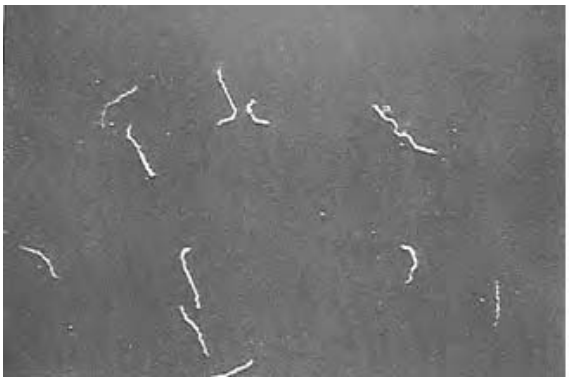
تقريباً دسفليس په ۲٪ پيښوکې په هغو ناروغانوکې چې تداوي شوي نه وي ، نيوروسفليس منځته راځي . چې دمزمن Meningo vascular syphilis، Tabes Dorsalis او General paresis بندي څنګې کيږي . دناروغانو CSF غيرنورمال وي (دپروتين اندازه يې لوړه وي ، اود سيرالوژيک تست پکې مثبت وي).

۲. ګوما (Gumma):

ګوما ديوه کلکه موضعي تخريبي ګرانولوما يي کتلې څخه عبارت ده ، چې شين يا خاکي رنګ لري ، چې په پوستکې . ځيګر، دځوڼې په جوف اوخصيو کې منځته راځي دګوم څخه دناروغي عامل تجريد کولاي نه شو

۲: دزړه اورګونو سفليس (Cardio vascular syphilis): د بهر التهاب په دريمي سفليس کې معمولاً ليدل کيږي ، چې زيترە په صاعده اوصدري ابهر کې (انيوريزم ،دابهر ددسم دعدم

کفايه او همدارنګه مايوکردیل اسکيميا داکليلي شرائينو دتنګوالي (دفبروزيس نه کېله) منځته راځي دابهر سفليټيک التهاب ته ليوتيک (Lutic) التهاب هم ويل کيږي دريمي سفليس غيرساري وي، دناروغي عامل دمرضي افت څخه جلا کولاي نه شو . سيرانوژيک تستونه مخصوصاً (-)VDRL (Venereal Disease Reserch Labortory) ، چې دابتدايي سفليس اودويمي سفليس په پيل کې مثبت وي دريمي سفليس کې منفي وي ، همدارنګه د FTA-ABs Test (Fluorescent Tremponemal antibody (absorption Test) چې په لمړني اودويمي سفليس کې مثبت وي همدارنګه په دريمي سفليس کې مثبت پاتې کيږي(دا ازموينه لږ ګرانه تمه ميږي) (۲۱)



۳-۸ګڼه انځور د سفلیس ناروغي عامل بڼه راښي (۲۳، ۳۸ م)

ګونوریا (سوزاک)

Gonorrehea

ګونوریه دتناسلي اولاندینې بولي لارو یوه معموله ساري ټاني ناروغي ده ، چې دجنسي تماس دلارې لیږدیږي ، ودیپوډول ګرام منفي دپلوکاکس په وسیله ،چې Niesseria Gonorrhea نومیږي منځته راځي ددي انتان یواځینې ضعیي مخزن دانسان ځخه عبارت ده ، اوځرنګه چې دګونوریا عامل ډیر کوچني اورګانیزم دي په اسانۍ سره دمخاط سره د مستقیم تماس په پایله کې نیږدیدای شي ، دبلې خوانوموړی ارګانیزم ټنبلیدونکې مانیکولونه (لکه Fibrima &Pilli) لري ، چې دهغې په وسیله دکوربه دتناسلي ناحیې داستوانوي یا متحوله اپیتل حجرو دسطحي سره ټنبلي ، د ډول ټنبلیدل دکوربه دحجرو دسطحي سره داورګانیزم دمینځلو اولیږي کولو ځخه دکوربه دبدن دمایعاتو (لکه د تشومتیازو ویا د رحم دغړۍ د داخلي برخې دمخاط) په وسیله

مخنیوي کوي ، اوارګانیزم بیا دایپتل حجرو مینځ ته داخلیږي ، اودکوربه ژور انساج ترحملې لاندې نیسي (۱۱).

هستولوژیکه بڼه:

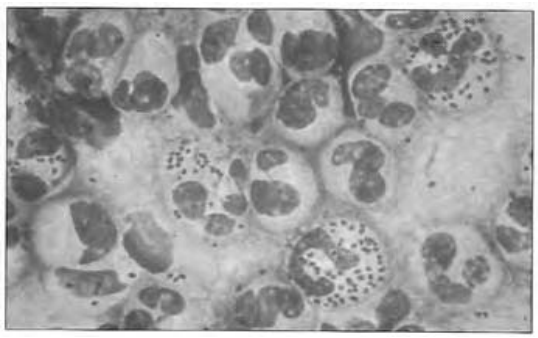
دګونوریا ناروغي دیوې تقیحي التهابي غبرګون لامل ګرځي ، چې نارینه وکې دپایوریا سره پیل کوي ، چې داخلیل دشدید احتقان او اذیما سره یوځای وي په لابراتوري معاینو کې په مرضي موادوکې د نیوتروفیل حجرو په سیتوپلازم کې د ګرام تلوین په وسیله یو زیات شمیر دپلوکاکسونه دلیدلو وړوي ، په نارینه وکې دانتان دصاعدې انتشار په وسیله حد پروستاتاتیس ، اپیډیمایتیس اوکله کله د خصیو دالتهاب لامل ګرځي

په ښځوکې هم دښځینه اجلیل او درحم د غړي د داخلي برخي انتان ټرپیښیږي ، مګر د اجلیل دګډوډیو برخو لکه پرتونین غدو التهاب ډیر معمول دی.په ښځوکې هم په صعده ډول د انتان خپریدل د پورتني تناسلي ناحیو ته لکه نفیرونو ته او تخمدانونه اخته کولای شي ، چې د کلینیک له نظره د Acute Salphangitis او کله کله د نفیرونو دابسي د جوړیدو لامل ګرځي ، چې په پای کې د نفیرونو د تنګوالي او تل پاتې بدشکلیو لامل ګرځي.

د کلینیک له نظره په نارینه وکې ډیس یوریټ ، د تشومتیازو فریکونسي او د لمړني انتان څخه دوه الي اوه ورځې د شدید Pyurca په ډول څرګندیدلای شي.

په مونث جنس کې شونې ده چې بې عرضه وي ، اویا د ډیس یوریټ ، د حوصلې دلاندینې برخې درد او مهبلي ډیس چارج سره تظاهر وکړي، په لږ پیښوکې د ځیګر د شاوخوا برخو التهاب ، د بندونو التهاب . جلدي افات ، اندوکارډیتیس ونادراً د Meningitis عامل ګرځیدلای شي .

همدارنګه ګونوکوک د مننټي مور څخه د زیږیدنې په مهال نوی زیږیدلي کوچني ته د مننټن ولاړي لارو څخه ټیرشي او شونې ده چې نوی زیږیدلي کوچني کې د سترکو د ګونو کوکسي تقیحي التهاب لامل وګرځي



۳۰۹ګڼه ښخور داجیل په فراز توکي د میتلین بلو د تلوین په وسیله د داخل الحجروي ډیپلوکاکس لیدن کیږي(۲۳۰ م)

دوهم فصل لنډیز:

- د قضیب ناروغي
  - Hypospidiasis او Epispidiasis د قضیب د معمولاتي شو اشکالو نه ډلي څخه دي .
  - د قضیب التهابي افتونه د جنسي مقاربتي ناروغیو په وسیله رامنځته کیږي . لکه Balanitis

- قضيب نيوپلازم (سکوامس سل کارسينوما) اودنيوپلازم ماقبل ناروغي تول د HPV انتان سره يوځاي څرګندېږي .
- دقضيب سکوامس سل کارسينوما دقضيب په Glans او جسم کز ديوي ارتشاحي تقرحي اقت په ډول څرګندېږي ، ډيري پېښو کز ناحيوي مقبني لمفاوي عقدو او ليرو پېښو کز ليرو ناحيو ته ميتستازيس ورکوي ، او په هغو کسانو کز چې ختنه شوي نه وي ډير پېښېږي .
- دخصيو ناروغي :
- کريپتورشيدزم دګيډي څخه دصفن جوف ته دخصيو دتاټه نزول څخه عبارت دي ، په ۱۰٪ پېښو کز ديوکلني څخه لږ عمر ترونکو هلکانو کي ليدل کيږي .
- کريپتورشيدزم دري الي پنځه ځلي دخصيودسرطان ډيره وي .
- بې ځنډه Ochiopexy دخصيو دسرطان او دثنديوالي خطر کموي .
- دخصيو نيوپلازه دخصيو دبې دردۍ غټوالي يوځه مهمو لاهلو نوځخه ګڼل کيږي ، پېښې يې په کريپتورشيدزم او Testicular dysgenesis کي ډير ټيدل کيږي
- Germ cell neoplasm خصيو دتوموروتو ۹۵٪ پېښې جوړه وي پاتي ډولونه يې دخ خصيو سرټوني يا لايديګ حجرو څخه سرچينه اخلي .
- د Germ cell neoplasm ډير معمول خالص هستولوژيکه بڼه د Seminoma، Embryonal carcinoma ، Yolk sac تومورونه ، کوريو کاسينوما او دتراتوما څخه عبارت دي
- دکلينيک له نظره دخصيو تومورونه په دوو ډولونو Seminatous او Non semiotous ډولونو باندې ويشل شوي ، لمړي ډول ډيري پېښو کي په خصيو کي محدود او په عمده ډول دابهر شاوخوا لمفاوي عقدو ته خپرېږي ، په داسي حال کي چې دوهم ډول يې په لمړنيو پراونو کي دلمفاوي سيستم دلارې خپرېږي
- د HCG چې د Syncytiotrophoblast په وسيله توليد ېږي چې دکوريو کارسينوما په پېښو کي سويه لوړېږي ، AFP د Yolk sac نيوپلازم په پېښو کي توريږي .
- ➢ دپروستات ناروغي :

- دپروستات التهاب په حاد اوځندني ډولونو منځ ته راتلاي شي و معمولاً د E.coli اوپه نورو ګرام منفي بکتریاو په وسیله رامنځته کیږي . چې د تشو متیازو دسوزش ، فریکونسي ، او ملا دښکتني برخي درد سره یوځاي وي .
- دپروستات نودولر هایپرپلازیا دپروستات دغدوي اویا سترومل عناصرو د ودي د ډیروالي له کبله منځته راځي DHT تستسترون یو مشتق دي چې ددي ودي عمده هورموني تنبه ګنل کیږي .
- BPH معمولاً دپروستات منځني (Periurethral) ناحیه اخته کوي اوپروستاتیک احلیل ترفشار لاندي نیسي .
- کلینیکي نښي به ۱۰٪ پیښو کې لیدل کیږي ، چې د nocturea ، Histency ، Urgency او نورسره ځرګندیږي . او دتشومتیازو دځنډني بندښت له املە دانتناتو دپاره زمینه برابریږي.
- دپروستات کارسینوما پیښې دنویانو نارینه و(۶۵ کلنی څخه تر ۷۵ کلنی پورې) دمعمولو کانسري پیښو څخه دي .
- دپروستات کارسینوما دپروستات د بهرني محیطي برخو څخه سرچینه اخلي ، اوکیدای شي چې دلاس په وسیله جس شي مګر اکثراً دجس وړ نه وي
- دهستولوژي له نظره تومور د ادینوکارسینوما څخه عبارت ده ، چې په مختلفو درجو دتفریق پذیري وړ وي .
- دنروغي انزار دتومور د Gleason grading او Staging پورې اړه لري .
- اکثره تومورونه په پټ ډول موضعي پاتي وي او د PAS دتلوین سره پیژندل کیږي.

➢ سفلیس:

- سفلیس یوجنسي مقاربتي ناروغي ده ، چې دټرپونیما پالیدم سپروکیټ په وسیله رامنځته کیږي: چې دري پراونه لري ، لمړي پراو کې شانکر ، په دوهم پراو کې کاندیلوما تا و دریم پراو کې ګومافات لیدل کیږي . چې تناسلي غړو او دمجورو ناحیو دلمف ادینو پټي سره یوځاي وي ،
- دنروغي عامل دپلاسنتا دلاري تیریدای شي او ولادي سفلیس رامنځته کوي .

➢ ګونوریا :

- ګونوريا د معمولو جنسي مقاربتي ناروغيو له ډلي څخه ده چې دلاندنۍ تناسلي بولي لارې اخته کوي.
- په نارينه وکې د شديد Urethritis لامل ګرځي ، چې دخصيو ، پروستات ، اپيديميس ته خپريږي .
- په ښځو کې لږې انتان په سرويکس واخليل کې نادرآ پيښيږي ، مګر په صاعده ډول انتان نفيرونو ، وتخمدانونو ته رسيدلې شي ، چې کولاې شي دسکر نسج دجوړيدو له امله شنډيتوب رامنځته کړي
- دامیدوا ره ښځې دزيږيدنې په وخت کې کولاې شي نوي زيږيدلي کوچني ته انتان ولیږده وي . (۳ : ۱۲)

دوهم فصل پوښتنې :

۱: لاندې کوم يو افت دقضيب دکانسر دپاره زمينه برابره وي :

الف: Hypospidiasis

ب: Epispidiasis

ج: Phimosis

د Paraphimosis

۲: دقضيب سکوامس سل کارسينوما دلاندې کوم انتان سره يوځاې تظاهر کوي :

الف: HPV-۱۶

ب: HPV-II

ج: HPV-I

د HSV-II

۳: دخصيو دکنسرونو دپاره مساعد کوونکي فکتورونه عبارت دي له

الف: Cryptorchidism

ب: Genetic

ج: Testicular dysgenesis

د ټول پورتني

۴: دپروستت ئتهاب ترټولو دوديز لامل عبرت دي نه

ئف: Proteose

ب: Staphylococ

ج: E.coli

د: Enterobacter

۵: BPH دپروستات لاندي کوم يو لوب اخته کوي.

ئف: منځني

ب: خلفي

ج: قدامي

د: يوهم نه

۶: دپروستت کنسر زياتره دپروستات لاندي برخو څخه سرچينه اخلي.

ئف: منځني برخه

ب: محيطي برخه

ج: خلفي برخه

د: قدامي برخه

دریم فصل

بخینه تناسلي سیستم اوتیونه

- سریزه

دفرج اومبل ناروغی

- فرج
- دفرج التهاب
- دابیتل غیرنیوپلاستیک تشوشات
- تومورونه
- مبل
- دمبل التهاب

درحم جسم

- اندومیتروزیس
- درحم غیرضعیي وینه بخیدني او هایپر پلازیا
- داندومیتریوم او مایومیتریوم تومورونه

تخمدانونه

- لوټیل اوخولیکولي کیستونه
- پولي سیستیک تخمدان
- دتخمدان تومورونه
- دامیدآوري ناروغي

تیونه

- دتیونو نیروسیستیک پدلونونه اوالتهاب
- دتیونو تومورونه
- هایدروآپینوما
- تومورونه
- کارسینوما

سريزه

دښځينه تناسلي سيستم انتهابي افات ، نيوپلاستيک ، هورمونې ګډوډتيا او اميدواري داختلاطاتو دناروغيو په وسيله زيانمنه کيږي. چې دکلنيک اوپتالوژۍ له نظره يې پيښې فوق العاده ډيري نيدل کيږي . په دې فصل کې دښځينه و دتناسلي سيستم دهري برخې او تيونو پتولوژيک افات په جلا توګه توضيح کيږي.

دفرج او مهبل ناروغي

Vulva (فرج):

Vulva چې د Labia major، Labia minor ، Clitoris ، Vestibulum ، Hymen ، Monus Pubica ، Bartholins' glands او د vestebular minor غدواتو څخه جوړ شوی دی داکتودرم دطبقي څخه منشا اخلي .

Mons pubica او Labia major دبهر څخه دپوستکي په وسيله پوښل شوی دی ، چې لرونکي دويښتانودفوليکول ، دچربيه غدواتو ، وخولوغدواتو وي، داخلي سطحه د Labia major ، Labia minor او Vestibulum د Stratified Squamous اپيتليم په وسيله پوښل شوی دی.

بذر يا Clitoris دوعايي انتعاذي نسج څخه جوړ شوی دی . دبارتولين غدي vulva vaginal غدي احتوا کوي . ددي غدو افرز د جنسي تنبه په وخت کې صورت نيسي څرنګه چې دفرج جوړښتونه داکتودرم طبقي څخه سرچينه اخلي پردي بنسټ دفرج التهابي ناروغي چې په پوستکي کې پيداکيږي دفرج جوړښتونه هم اخته کولاي شي . دلته يو څو ځانګړي ناروغي لکه دبارتولين غدو سيستونه، ابسي ، دفرج ديستروفي او تومورنو څخه په لنډ ډول يادونه کيږي.

دفرج التهاب (Vulvitis):

دفرج التهاب دهغو التهاباتو سره چې په پوستکي کې پيداکيږي ورته دي . فرنکل (Furnele) پکې ډير عموميت لري همدارنګه د Erysipeles او Necrotizing vulvitis راپور هم ورکړل شوي دی . تولي جنسي مقاربتي ناروغي فرج اخته کولي شي (لکه سفليس ، ايدز، ګونوريا ، هرپس وغيره) دبارتولين دغدو التهاب ، چې ابسي دجوړيدلو لامل ګرځي ، په ډيره اندازه پيښيږي ، چې Staphylo coccus aures ، Streptococcuse pyogens ، Niesserea gonorrchea او Escherica coli يې معمول انتانات دي. دبارتولين دغدو حاد التهاب ډيوه دردناک افت په ډول چې د Labia major دلاندني برخې دشديد اديماتوز پرسوب سره يوځاي وي

څرګندیږي دفرج غیر وصفي ټغاښات دیوریما او دهغو نارغیو په بهیرکې دنیدلو وړ دي چې دبدن دمقاومت دټیټوالي لامل کیږي. (۲۱)

دایپتل غیرنیوپلاستیک ګډوډي:

د Vulva ډیستروفي یوه پخواني اصطلاح ده چې دفرج دمخاطي غشا دایپتل بیلابیل بدلونونه په برکې نیسي او ددي دپاره چې ددي Premalignant ګډوډیو توپیرصورت ونیسي اوس ورته دایپتل غیرنیوپلاستیک ګډوډیو نوم ورکړل شوی دی دا د Vulva یو ځانګړي افت دی ، چې دکلینیک له نظره پکې سپین پلک ډوله جوړښتونه پیداکیږي چې دمخاطي غشا دپیړوالي اوشدید خارښت سره یوځای وي ، اودپتالوژي له نظره پکې ایپتل حجرو دودی ګډوډي هم موجوده وي ، دایپتل غیرنیوپلاستیک ګډوډیو کې دوه ډوله نارغی شتون لري چې په لاندي ډول تري یادنه کیږي:

لیکن سکلیروزیس (Lichen sclerosis):

دبدن دهري برخي په پوستکي کې پیداکیداشي مګر زیاتره دمینوپاس د دوري ځخه وروسته دښځو دفرج په پوستکي کې دنیدلو وړوي افت دکټ شمیر کوچنیو زیرنګه موکونونو یا پپولونو په ډول ښکاره کیږي ، چې دفرج دناحیې ځخه Perianal او Perineal ساحو ته خپریږي. دکلینیک له نظره نارغی په ښځوکې دمینوپاس ددوري ځخه وروسته لیدل کیږي ، چې نارغن دماوفي ناحیې دپوستکي دشدید خارښت او Excoriation ځخه ګیله لري ، په پرمختللي پیښوکې دماوفي ناحیې پوستکي نری اواتروفیک کیږي ، چې د Kraurosis vulva په نوم یادیږي (۱۱،۱۵)

هورفولوژي:

دمایکرسکوپ له نظره پکې لاندي بدلونونه لیدلووړوي :

۱: دپوستکي دسطحي ضبقي هیپرکراتوزیس

۲: دایپدرم ضبقي نري والی

۳: دپوستکي دکولاجن الیافو دبي شکله متجانسي استحالي شتون

۴: د درم منځني ضبقي کې دخندنیو التهابي حجرو ارتشاح

Lichen simple chronicus :

پدي ناروغۍ کې دفرج دپوستکې دمډوفي برخې Squamous hyperplasia کړي وي چې اخته برخه کې يوه سپين اغت موجود وي ، چې شديداً د خارښت سره يوځاى وي . اصلي لامل يې معلوم نه دى مګر دکورتيکوسټيرايډونو موضعي کارونه ګټوره وي

هستولوژيکه بڼه:

دهستولوژي له نظره لاندې بدلونونه پکې دليدلو وړوي

۱: داخته برخې هايپرکراتوزيس

۲: داخته برخې دپوستکې Squamous epithelial cell هايپرپلازيه .

۳. د Sqaumous اپيتليم دمايوتيک فعاليت زياتوالي مګر دسيتولوژي له نظره Atypia موجوده نه وي .

۴. ددرم لاندينې طبقوکې دځنډنې انتهابي حجرو ارتشاح موجوده وي.

په ۱-۴٪ پينوکې هايپرپلاستيک ډيسټروفي چې دحجروي Atypia سره يوځاى وي دليدلوړوي ، چې کيداى شي په Vulvar carcinoma in situ او Invasive carcinoma باندې بدلون وکړي. (۱۱،۱۵)

دفرج تومورونه(vulvar Tumor):

دعضويت دنورو برخو دپوستکې په شان د Vulva په پوستکې کې هم سليم اوخبيث تومورونه پيداکيداى شي لکه Papiloma ، Fibroma,Neurofibroma,angioma,liporna او دخولو دغدو تومورونه ، Squamous cell carcinoma ، Verruca کارسينوما ، Melanoma ، سارکوما او داسې نور ، مګر دفرج هغه توموري پېښې چې ډير داهميت ورکړي په لاندې دول ورڅخه يادونه کيږي

Stromal polyp

سترومل Fibro epithelium پوليپونه په فرج اومهبل دواړو کې پيداکيږي ، کيداى شي چې يو يا ګڼ شمير کې وي

هستولوژي :

دپوليپوئو سطحه د Stratified squamous اپيتليم په وسيله پوښل شوي وي ، سترومايي سسته فبروزي او مګزوماتوز منضم نسج څخه جوړه وي وي چي د شحمي نسج او دويني درګونو لرونکي وي

Papillary hidradenoma داد فرج داپوکراين غدو څخه سرچينه اخلي معمولآ په Labia major او Perianal ناحيو کې پيداکيږي چي د کوچنيو توپولونو په ډول ښکاري .

مورفولوژي:

تومور اپيډرم طبقي لاندي په درم کې خي نيسي اوحليموي جوړښتونه احتواکوي . چي دفبرو واسکولر ساحي درلودونکي وي داحليموي جوړښتونه د حجرو ددو پورونو په وسيله پوښل شوي ،سطحي برخه يي داستوانوي او افرازي حجري په وسيله اولاندينۍ طبقه يي دهموارو (مديوايپتل) حجرو په وسيله پوښل شوي ده

Condyloma acumintum: د Ano genital warts په نوم هم يادېږي . دخشت فرشي (Squamous epith) اپيتليم يو سليم حليموي افت دی ، چي نارينه و کې ديو څخه بل ته د جنسي مقربت دلاري اکثرآ ليږديدلای شي افت کيدای شي يو او يا ګڼ شمير کې وي ، د Soft warts په ډول څرګنديږي ، معمولآ په مقعد ، عجان ، مهبلي ديوال ،مهبل او فرج کې پيدا کيږي دناروغي په پيداکيدو کې د Humman papilloma virus (HPV) تايپ (۱) او (۴) ونډه لري (۱۱،۱۵)

هستولوژي:

داختنايي دپوستکي سکوامس اپيتليم دتکثر درلودلوان له کبله پکې متبارز Acanthosis او Peir nuclear vaculisation ليدل کيږي . چي د Koilocytosis په نوم يادېږي (چي داد HPV درول څرګندونه کوي) . دايره سليمه پينبه ده ، په خپله بنه والي عرضي ، په استثنی د هغه خلکو چي دبدن مقاومت يي تيټ وي

Extra mammary paget Disease:

په فرج کې دپجتو نارونې نادرآ پيداکيږي. دپوستکي څرګندونې يي دتيونو دځوکې (Nipple) دافتوسره ورته دي.

زیاتره Labia major د ناحیې پوستکې اخته کوي ، چې داخته ناحیې پوستکې د نقشې په ډول دیوه برجسته شوي ناحیې په ډول لیدل کیږي.

هستولوژي:

کانسري حجره لویه (Epithelioid) خسفه ښکاري چې په جلاتوګه یا د کوچنیو ګروپونو په ډول دلیدلو وړ وي ، تومورې حجرې نرونکې دمیوسین د نو وي چې د تومور د غدوي منشې ښکارندوي کوي، چې د PAS دتلوین په وسیله په ابي رنګ سره ښکاره کیږي.

دتیونو دPaget نروغۍ برخلاف چې معمولاً د Ductal underlying carcinoma سره یوځاي وي په Extra mammary پجټ نروغۍ کې یو ځي په ۳۰% پینښو کې دا د ینو کارسینوما د پینښو سره یوځاي وي د نروغۍ انزایه هغو پینښو کې چې د Invasive carcinomas سره یوځاي نه وي ښه وي (۱۵، ۲۱)

-: (VIN)Vulva internal epithelium Neoplasia and invasive carcinoma

دمورفولوژي له نظره دمهبل او درحم دغړي (Cervix) دورته تومورونو سره ورته والي لري ، سګرت او ویروسونه د دي ډول تومورونو په پیدا کیدو کې ونډه لري. معمولاً د HPV ویروس ۱۲ او ۱۸ تایپونو ونډه پکې ثابته شویده ، چې دفرج دایپتل ګډوډي د سکوامس هیپرپلازیې څخه پیلیږي اوپه پای کې په Invasive vulvar کارسینوما باندې بدلیږي Vulvar کارسینوم د ښځو دجنسي لارو دکانسر ۳% پینښې جوړه وي . دژوند څلورمه لسیزه کې ډیرلیدل کیږي

ګرانس د VIN او Valvar carcinoma په لمړني پراوونو کې د سپینو پلکونو(Leukoplakia) په ډول ښکاره کیږي ، په وروستیو پراوونو کې Anexophytic او Endophytic ، ډول افت (ulceration) ودې کوي ، په پیل کې دانا روغۍ دفرج د Bowens' نا روغۍ په نامه یادیده.

مایکروسکوپیک بڼه:

دمایکروسکوپ له نظره تومور د Squamous cell carcinoma له ډول څخه دی. په HPV مثبت پینښو کې تومور د Poorly differentiated Squamous cell carcinoma او په HPV منفي پینښو کې Well differentiated Kertinzing type له ډول څخه دي.

د Verrucouses کارسینوما پینښې ډیرنادري دي او د مورفولوژي له نظره Fungating تومورونه او په موضعي ډول خبیث وي

دفرج کارسينوما کلينيکي بڼه دتومور دسايز ، انتشاراو Stages پوري اړه لري . داډول تومورونه هم دولادي نسائي دنړيوالي ټولنې له خوا په پنځو صفحوکې ډلبندي شوي چې د FIGO staging په نوم يادېږي (۱۱،۱۵)

مهبل (Vagina):

ديوکولاپس شوي سلندريک جوړښت څخه عبارت دي . چې بهرکې د Vestibulum او دننه د Cervix خواته امتداد موندلي دی .

هستولوژيک جوړښت :

دمهبل ديوال : ددريو پوړونو څخه جوړ شوي دی ، بندني طبقه يې فبروزي اومنځنۍ ضبقه يې عضلي ده ، چې دپيرو بنويو عضلي طبقې څخه جوړه شويده . داخلي طبقه يې دڅو ضبقه يې ايپتل حجروپه وسيله پوښل شويده چې دهورمونې تنبهاتو په وخت کې يې سيتولوژيک بدلونونه پکې صورت نيسي . په ځنګړي ډول تکثري پريود په وخت کې ، يعنې داستروجن په وسيله پندوالي پيدا کوي ، په داسي حال کې چې کوچينوالي کې پندوالي يې لږوي اودمينوپاس ددوري څخه وروسته چې داستروجن تنبهات کميږي اتروفي کوي .

دکاهلواشخاصو په مهبل کې ندرآ ابتدايي ناروغي منځته راځي ، اکثره په دويمې ډول دهغې دکاونډيو جوړښتونو څخه سرځاني او انتاني ناروغي ورته خپريږي ، دلته يواځې هغه ناروغي چې دپتالوژي اوکلينيک له نظره ډيراهميت لري ديلګې په توګه دمهبل دالتهاباتو او تومورونو څخه يادونه کيږي:

دمهبل التهاب (Vaginitis):

څرنګه چې دفرج اومهبل داناتومي له نظره سره نيژدي اړيکې لري نوځکه ديوي نحيي التهاب دبلي دپاره زمينه برابره وي . دمهبل التهاب په ښځوکې ډيرعام مګر ژر تيريدونکې وي ،چې دخارښت اومهبلي افرازاتو (Leukorrhea) سره يوځاي وي لاندې انتانات معمولاً دفرج اودمهبل دالتهاباتو لامل ګرځي:

۱: بکتريا لکه Streptococc,staphylococcus,Escherichia coli,haemophyllus vaginalis

۲: پروتوزا لکه : Trichomonas vaginalis

۳: فنګسونه لکه Condida albicans

۴. ويرسونه لکه . Herpes simplex

دمهبل دالتهاب ترټولو معمول لامل د Candidiasis(Moniliasis) او Trichomoniasis څخه عبارت دي. چې دواړو پینبوکې دمهبل دافرازاتو په سمیر کې تثبیت کیږي اونوموړي انتانات معمولاً امیدواروميندوکې ، دییابیتیک ښځو اوهغوکې چې پرله پسې توګه انتي بیوتیکونه اخلي . وېښت معافیت لرونکو ښځوکې (لکه ایډز باندې اخته کسانوکې) کې پینبې ډیرې لیدل کیږي. دک هلو خوانوښځو دمهبل مخاط دګونوکوک په وړاندې نسبتاً مقاومت ټرې (چې دهغود مهبل دهستوټوزیک جوړښت پورې اړه ټرې) . (۱۱،۱۵)

دمهبل دداخلي برخې اپیتل نیوپلازم او دمهبل سکوامس سیل کارسینوما: -

دمهبل ابتدایي کارسینوما نادراً لیدل کیږي. Squamous dysplasia یا دمهبل داخل اپیتل نیوپلازیې دفرج و دCervix دنیوپلازم په پرتله ډیرې ټرې پینبې ټرې کوم چې دي PoP سمیر په وسیله تشخیص کیدای شي ، دمهبل Invasive کارسینوما په لاندې دوو ډولونو سره لیدل کیږي:

۱: دمهبل Squamous cell carcinoma دزنانه و دتناسلي برخې یواځې ۲٪ خباثت جوړه وي. د HPV ویروس (تایپ ۱۲ او ۱۸ رول) په ډیرقني ډول معلوم ندي مګر څرنګه چې دمهبل دا ډول کارسینوما دزنانه و دتناسلي برخو دتوموروسره یوځاي همزمان څرګندیږي نو دیادو شویو ویروسونو ایتولوژیک رول نظریه تقویه کوي ، په ډیرو پینبوکې امکان لري چې کنسر درحم دغاړې دناحیې څخه مهبل ته رسیدلای وي

۲: دمهبل ډینو کارسینوما (Vaginal adeno carcinoma):

دمهبل ادینو کارسینوما پینبې ډیرې لیدل کیږي ، هرو زرو کسانو کې یوه پینبه دلیدلو وړ ده . او معمولاً د Mucinous یا Endometroid تیپ له ډول څخه دي . دا ډول تومورونه معمولاً هغو ښځو کې دزوند په دویمه لسیزه کې ډیرلیدل کیږي . چې میندې یې دحاملګي په دوران کې د دای ایتایل سبسټرول څخه کار خیستي وي . په ۱/۳ پینبوکې کنسر درحم دغاړې څخه سرچینه اخیستي وي . دټولنې په دریمه برخه ښځو په مهبل کې ځینې کوچني غدي دلیدلو وړ وي (Vaginal adenosis) چې دا سلیم فت دکوچنیو سره رنګه محراقاتو په ډول چې ټرونکې د دندانو وي ټیدل کیږي . چې دا حدابو لرونکو اویا مخاطي افرازکوونکو حجرو په وسیله پوښل

شوي وي ، چې دهمدې کوچنيو غدوي اف تو څخه دمهبل نادر Clear cell adenocarcinoma سرچينه اخلي(۱۱)

بوټرونيد سارکوما (Sarcoma Botyriods):

دانادر مګر دلمړنيي خبيثو تومورونو له ډلې څخه دی . په شيدي خوړونکو او کوچنيانو کې چې دپنځو کلونو څخه لږ عمر ولري ډير ليدل کيږي

تومور دمهبل ددیوال په قدام کې ليدل کيږي . او ورته تومورونه دبدن دنوروبرخو (لکه مثانه ، دسترګې جوف، نزوفرنکس ، دخولې جوف ، صفراوي لارې اونور) دتومورونو سره يوځای ليدل کيږي.

مورفولوژي:

ګراس . تومور مهجم ، پوليپيوئيد انګور ډوله کتلې په ډول ښکاره کيږي (Botyriods د انګور په معنې ده) چې دمهبل څخه دباندې وتلې وي .

هستولوژي : -

۱: دمهبل ايپتلم لاندې دګردو يا فيوزفورم حجرو يو ګروپ موجود وي ، چې دتوموري حجرو د Comblum طبقې په نوم يادېږي

۲: دهمدې پوليپيوئيد کتلې مرکز ديو مګزمتوز سترومايي څخه متشکل دي چې ديو زيات شمير انتهابي حجرو دارنشح سره يوځای وي . (۱۵)

ذکر شوي تومورونه دحوصلې خواته انتشار کوي ، ناحيوي لمفاوي عقدوته وهمدارنګه ليرو ندحيونکه سږو او هډوکو خواته ميتاستازيس ورکوي . جذري جراحي درملنه و کيمو تراپي تريوبريده ګټوره تمامېږي (۱۵)

درحم غاړه (Cervix):

نورمال جوړښت .

درحم غاړه ديوه داخلي دهانې لرونکې ده ، چې په پورتنۍ برخه کې ندومیتریم دجوف سره اوديوه بهرنۍ فوجي لرونکې ده ، چې لاندې دمهبل سره اړيکه لري ، دغه برخه چې دمهبل سوری ده ، (اود Exocervix په نوم يادېږي) دځوپوړيز هموارو ايپتل حجرو په وسيله پوښل شوی دی ، په داسې حال کې چې داخلي برخه يې (د Endocervix په نوم يادېږي) دمخاط دافرزونکې ساده استوانوي ايپتل په وسيله پوښل شوی ، د Endocervix او Exocervix د اتصال محل ته

Junctional mucnosa ويل کيږي. چې په دغه ناحيه کې استوانوي اپيتل په تدريجي ډول په هموار اپيتل بدلي بدليږي ، دغه ناحيه د کلنيک اوپتالوژي له نظره مهمه ناحيه ده ، د حاملګي په دوران کې اوهم د هورمونونو تر اغيز لاندې د عنق رحم په مخاط کې بدلون منځته راځي د سرويکس د نروغيو پيښې ډيرې . اومعمولاً د سليم تومورونو . د ډيس پلازيا . کارسينوما انسايچو او نوسيف کارسينوما پيښې ډيرې دي . (۱۴)

د رحم د غاړې التهاب

Cervicitis

د رحم د غاړې التهاب معمولاً په ملتي پر اوNuli per ښځو کې ډير ليدل کيږي . په نورمالو حالتونو کې د سرويکس د خارجي برخې څوطبقوي اپيتليم د اکثرو انتاناتو په وړاندې مقاوم وي پداسې حال کې چې د اندوسرويکس استوانوي اپيتليم د انتاناتو په وړاندې حساس او اکثره د ابتدايي التهاب توسره مخ کيږي.

د غيروصفي التهاب تو پيښې ډيرې وپه عمومي ډول په حدود و خندني ډولونو بآندې ويشل شوي دي چې خندني ډول يې ډير ليدل کيږي.

حاد سرويسايټس (Acute cervicitis):

د سرويکس حاد التهاب د ګونوکوک . هرپس سمپليکس او ابتدايي شانکر له امله منځته راځي ، چې د ګرس له نظره د سرويکس مخاط سور او اذيمايي معلوميږي ، د هستولوژي له نظره مونفه ساحه کې اذيما ، احتقان او د حدود التهابي حجرو ارتشاح ليدل کيږي ، کيداى شي تقرحي او وينه بهيدنه پکې شتون ولري. (۱۵)

خندني سرويسايټس (Chronic cervicitis):

غيروصفي خندني سرويسايټس د ليکوسايټ معمول لامل جوړه وي ، ترټولو عمده اورګانيزم چې ددې ډول التهاب لامل کيږي ، د مهبل نورمال فلوراګډې سټرپټوکوکس ، انټيروکولاي (E.Coli ، سټافيلوکوکس ، ګونوکوک ، ټري کوموناس ويجينټيس ، condida albican او هرپس سمپليکس څخه عبارت دي د سرويکس خندني التهاب ته جنسي نيږدې والي ، د زيږون په مهال تروما ، د خينو سامانالو کارول ، د استرو جن زيږوالي او کموالي زمينه برابره وي .

ګراس :

دسترګو په معاينې سره کټوسرويکس ، هايپريما ، اډيم او سطحه يې دانه داره معلوميږي. Nobathian کيستونه (Retension) هم کيدې شي وليدل شي.

هستولوژي : دسرويکس خندني التهاب کې داخته برخې ترايپتليم لاندې په پراخه توګه دمزمنو التهابي حجرو (لکه لمفوسايتونو ، پلازماسيل ، لوي مونونوکليراو يو اندازه نيوتروفيلونه) ارتشاح موجوده وي. کيداي شي. لمفاوي فوليکولونه جوړ شي ، چې د Follicular cervicitis په نوم يادېږي ، سطحي ايپتليم نورماله ښکاره کيداي شي چې سکواموس ميتاپلازيا پکې وليدل شي.

درحم پروټيس په پيښو کې داکتوسرويکس سکوامس ايپتليم کې کيراتوزيس او Hyper keratosis هم دليدلو وړوي . چې دې Epidermidisation په نوم يادېږي چې د مايکروسکوپ له نظره دهايپرکراتوزيس او سکواموس ميتاپلازيا ساحې د Well differentiated سکوامس سل کارسينوما سره مغالطه کيږي. (۱۰،۱۵)

تومورونه:

دواړه سليم او خبيث تومورونه په سرويکس کې پيدا کيږي. دسليم تومورونو په ډله کې درحم دغاړې پوليپونه ډيرمعمول دي خينې نور سليم تومورونه لکه لايومايوما ، پاپيلوما ، اوکنديلوما اکومينات نادر آليدل کيږي. دخبيثو تومورونو په ډله کې Squamous cell carcinoma پيښې ډيرې دي.

Cervical polyp

داندوسرويکس دميوکوزا دموضعي ودې له امله منځته راځي ، چې په کاهلو ښځو کې په ۲-۵٪ پيښو کې دليدلو وړوي.

مورفولوژيکه بڼه:

دګراس له نظره داپوليپونه کوچني (د ۵سانتي مترو څخه لږ) روښانه ، سور رنګه ليدل کيږي. اکثراً (Pendanculated) وي کيداي شي ثابت (Sessile) وي.

مايکروسکوپ:

اکثره دسرويکس پوليپونه اندوسرويکل وي چې د اندوسرويکس دايپتليم په وسيله پوښل شوي وي کيداي شي چې سکوامس سيل ميتاپلازيا پکې وليدل شي دپوليپ سترومـا

داذيمايي فبروزي نسج څخه جوړه شوي وي . چي په بيلابيلو درجو سره دالتهابي حجرو ارتشاح ورسره مل وي . اولرونکي دپراخه ميوسين توليدونکي اندوسرويکس غدو وي .

Microglandular hyperplasia: د د سرويکس يوه سليمه پيښه ده چي پکي د اندوسرويکس غدي شديداً تکثرکړي وي (بي له دي څخه چي چي په سترومانکي کوم توپيرموجود وي) دا ډول پيښي د اميدواري ، دزيږون څخه وروسته او هغو ښځو کې چي دخولي لارې اميدواري ضد درمل اخيستي وي ليدل کيږي . دمورفولوژي له نظره ځيني وخت د Well differentiated اډينوکارسينوما سره مغالطه کيږي. (۱۲)

درحم دغاړي داخل اپيتل نيوپلازيا او سکوامس سيل کارسينوما

Cervical intra epithelial Neoplasia(CIN) and squamous cell carcinoma(SCC) OR Squamous intra epithelial Neoplasia(SIL)

درحم دغاړي په د خل ييتليم نيوپلازيا کې د Dysplasia او Carcinoma insitu تشوشات په بيلابيلو درجو باندي ليدل کيږي ، چي د Grade-I څخه تر Grad-III پورې درجه بندي شوي اونومورې درجه بندي کې لاندې کريتيريا وي په پام کې نيول شوي دي :

CIN-I: دايپتليم دپيړوالي يواځې يو پردريمه برخه مدوفه شوي وي

CIN-II: دايپتليم دپيړوالي ديوپردريمه څخه نيولې تر دوه پردريمه برخه اخته کړي وي .

CIN-III: دايپتليم ټول پيړو ئي يې اخته کړاي وي .

Sever dysplasia and carcinoma insitu

اوس دامريکا دکانسر دملي انستيوت (NCI) له خوا دسرويکس او مهبل دسيتوپتالوژي دراپور ورکولو دپاره د Beth seda سيستم وراندېز شوي دي ، دغه سيستم دتوموروټو دسيتو مورفولوژي او دايټولوژيک ويروسونو (HPV) دتايپ پر بنسټ په ټيټه اولوړه درجه باندي ډلبندي شوي دي . ټيټه درجه يي د CIN-I سره په داسي حال کې چي لوړه درجه يي د CIN-II سره معادل ښودل شوي دي.

دسرويکس کارسينوما په نړۍ کې دښځو له مهمو کانسري فاتو څخه دي . که څه هم اوس دسيتولوژيک معايناتو (Pap smear) څخه دګټې اخيستلو له امله په نړۍ کې دسرويکس کانسري پيښې په خپلو ابتدايي پراونوکې تشخيص کيږي ، چي تقريباً ټول دسرويکس پيښې تريوه حده پوري سکته راغلي دي خکه چي دسرويکس ټول متهاجم سکوامس سل کارسينوما ديوې پرې کانسري حادثې چي ، د CIN(Carcinoma intra epithelial) په نوم يادېږي ، منځته

راځي اوداهغه پراو ده چي تومور په اپیتل نسج باندي محدود وي ، او درملنه يي په بشپړه توګه شوني ده ، په ډیري پیښوکې CIN بي له درملنه کلونه وروسته په مهاجم کارسینوما بآندي بدلیږي ویا کیداي شي بي له بدلونه پاتي شي

ایتوپتوجنزیس : CIN معمولاً ډډونډ په دریمه لسیزه کې او انوسیف کارسینوما ډډونډ په څلورمه اوپنځمه لسیزه کې دلیدلو وړوي

د CIN او Sil بیولوژي او دهغوي اړیکې دسرویکس دانوسیف کارسینوما سره دایپدیمولوژي ، ویرولوژي ، مالیکولي ، معافیتي او جوړښت له مخي په ښه توګه پوهیدل شوی ، چي په لاندي ډول تري یادونه کیږي. (۱۲)

۱: اپیدیمولوژیکي مطالعات:

دایپدیمولوژي پر بنسټ دښځو په یوه لویه ډله باندي چي دسرویکس په کانسربآندي اخته وي دخطر لاندي څلور مهم فکتورونه پیژندل شوي دي:

۱. هغه ښځي چي ډډونډ په لمړیوکې جنسي فعالیت ولري.

۲: هغه ښځي چي ګڼ شمیر جنسي شریکان ولري.

۳: هغه ښځي چي له لوړ خطر ناروڼکې HPV انتان بآندي اخته شوي وي.

۴. هغه ښځي چي جنسي شریکان يي په مقدم Penile condyloma بآندي اخته شوي وي یا يي میړونه ګڼ شمیر جنسي شریکان ولري ، په ځانګړي ډول چي دهغوي جنسي شریکان مخکې دسرویکس په کانسر باندي اخته وي.

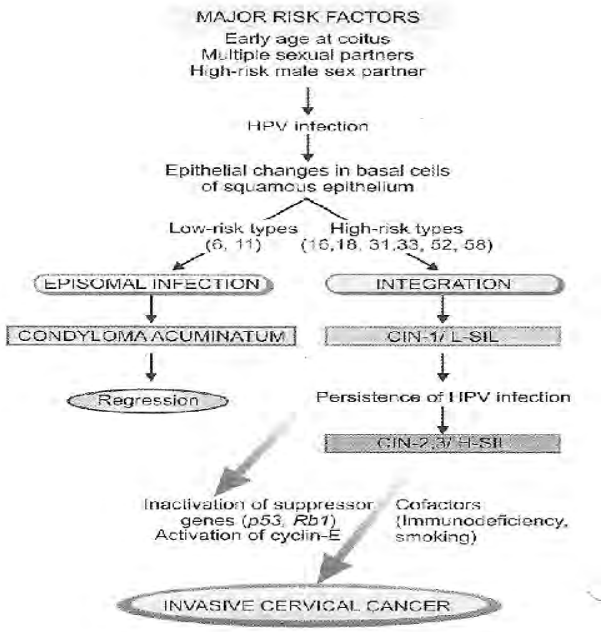
دپورتني فکتورونو څخه علاوه دسرویکس کانسر په هغو خلکو کې چي تیټ تولنیز اقتصادي حالت ولري ، په Multi paris ښځو کې ، هغه ښځي چي سګرټ و Oral contraceptive درمل کاروي.

په HCV انتاناتو باندي اخته او تیټ معافیت ناروڼکو و په ځانګړي ډول دنژاد نه مخي په تورپوستکو ښځوکې ډیرپښیږي

۲: ویروسي څیړنې:

HPV (Human papilloma virus) په ډیر قوي امکان سره ایتولوژیک رول لري ، د DNA د Recombinant hybridization دتخنیک په وسیله لاندي نظریي هم وړاندي شوي دي :

- د HPV لوړ خطر لرونکي تايپ (۱۶، ۱۸) په ۷۰% پينښوکي ليدل شوي، او HPV تايپ ۳۱، ۳۳، ۵۲ او ۵۸ ډولونه لږ معمول دي،
- HPV ټيټ خطر لرونکي تايپ (۶ او ۱۱) معمولاً په Condyloma بڼه اختنه کسانوکي ليدل شوي دي
- د Dysplasia په پينښوکي Mixed تايپونه (لوړ او ټيټ خطر لرونکي) د HPV ليدل شوي دي، لکه (HIV،EBV او HTLV)، د HPV څخه پرته نور ويروسونه هم د نروغي د انزارو په خرابوالي کې رول لري. مګر ايتيولوژيک رول يې تر وسه پوري تثبيت شوي نه دي. (۱۱،۱۵)



۳-۱ګڼه انځور د HPV ويرس رول د سرويکس نيوپلازيا په پتوجنيزس کې ر ښيي. (۱۵، ۲۲۶م)

۳ مالیکولي څېړنې:

دامیونوسایتوکیمیکل. سیتوجینک او مالیکولي څېړنې ښودلې ده، چې HPV ټيټ خطر لرونکي تايپونه نه شي کولې چې د کورپه د حجري جينوم سره وصل شي، پداسې حال کې چې د HPV لوړ خطر لرونکي تايپونه کولاي شي چې د کورپه د سرويکس د اپيتل حجرو دهستي سره انټيګريشن وکړي، چې په پايله کې په خانګړي ډول د HPV (۱۶ او ۱۸) تايپونه د Integration

څخه وروسته د E7 او E6 په نوم پروتینونه تولیده وي کوم چې د tumor suppresor جنونو، P53 او RB-1 جنونو د غیر فعالیدو او د حجروي ودي لامل ګرځي.

باید وویل شي چې ټولې هغه ښځې چې د HPV (High risk type) اخیستې وي، د سرویکس په Invasive کانسر باندې نه اخته کیږي بلکه هغه ښځې چې دنموري انتان په وړاندې مقاومه وي او یا هغوي چې نور فکتورونه لکه سګرټ کاره وي او یا دبدن ټیټ معافیت ولري د سرویکس د کانسر خطر پکې ډیرزیات وي. (۱۵)

۴: معافیتي څېړنې (Immunological studies):

څرنګه چې ددې ډول ناروغانو دوینې په سیروم اوتموري حجروکې ویروس دځ نګړي انتي جنونو (Specific Antigens) په وړاندې انتي بډي ګاني تثبیت شوي دي نو دې روغې په پیدا کیدو کې د معافیتي غبرګونونو اینولوژیک رول تائیده وي

۵: Ultrastructural studies:

د CIN او SIL په پینبوکې ساختماني بدلونونه په تموري حجروکې ټیدل شوي دي دبیلګې په توګه د تموري حجرو د مایتوکنډریا او ازاد ریبوزمونو زیاتوالي، اود حجرو په سطحه کې د ګلایکوجن بې خایه کیدل پینبیږي. چې وروستي بدلون د Schiller تست بنسټ جوړه وي. کوم چې پدې ډول پینبوکې د سرویکس اخته شوي حجري خپل تلویني اوصاف ایوزین اوایوډین د محلولونو په وړاندې دلاسه ورکړي وي، خکه چې اخته حجري په خپله سطحه کې ګلایکوجن دلاسه ورکړي وي.

مورفولوژیک بڼه:

د ګراس له نظره په لمړیو پړاونو کې کوم ځانګړې بڼه دلیدلو وړنه وي. د هستولوژي له نظره د سرویکس د اپیتل حجرو ډیس پلاستیک بدلونونه په مختلفو درجو سره دلیدلو وړ وي، چې د Mild, moderate, sever او Carcinoma insitu پورې تړلې وي چې په لاندې ډول دي.

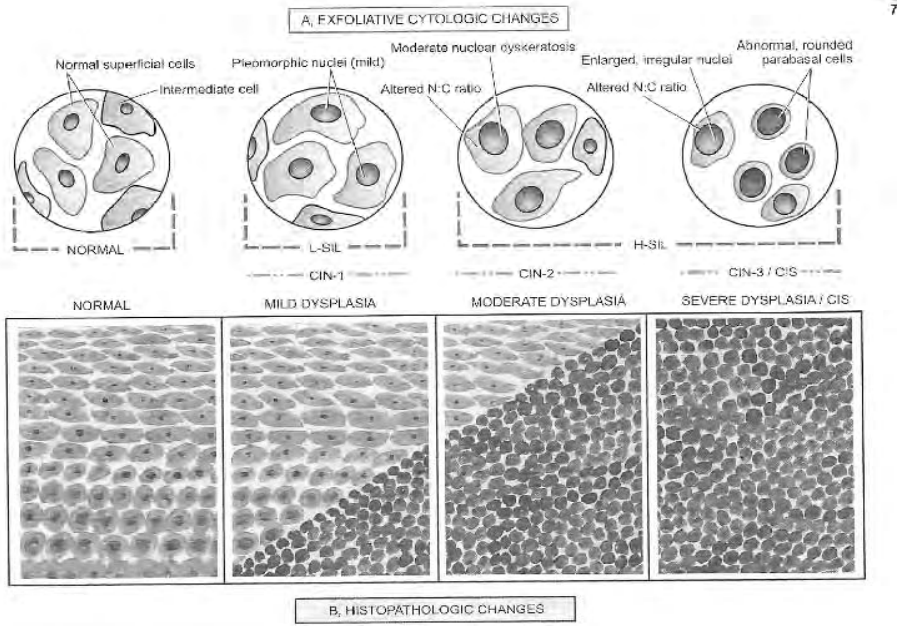
۱: Mild dysplasia (CIN-I)- پدې پړاو کې غیرنورمل حجري د قاعدوي طبقې څخه تر سطحي طبقې پورې د تول پیروالي یو پر دریمه برخه اشغال کړي وي

۲: Modrate dysplasia (CIN-II): درحم د غړي اپیتل طبقې ۲/۳ برخه یې اشغال کړي وي.

۳: Sever dysplasia (CLN-III): دمعوفي ناحیې د قاعدوي غشا څخه نیولې تر سطحي طبقې پورې تول پیروالي اشغال کړي وي غیروصفي حجري د قاعدي څخه تر سطحي خواته مهاجرت

کړي وي ، چې لدي ځاي څخه دمهبل په افرازاتو کې (Exfloiated) هم تيريږي چې د Pap smear په وسيله تثبيتيږي ډيس پلازيا په ذکر شويو درجو کې په ځانګړي ډول په حجروکې Plcomorphism ، دسيتوپلازم اوهستي تناسب ګډوډ شوي وي . په غيرمنظم ډول دهستوي کروماتين توذيع ، غيرنورمل ګڼ شمير مايتوزيس اونور دليدلو وړوي .

دسرويکس د Carcinoma insitu (SIL/CIN) نه تشخيص د Exfliotive سيتولوژيک څيړنو په وسيله صورت نيسي . (۱۵)



۲-۲ ګڼه انځور درحم دغړۍ دد خل اپتل سيتوپلازم هستولوژيک ښه راښي (۱۵ . ۲۲۷ م)

انويسف سرويکل کانسر (Invasive cervical Cancer):

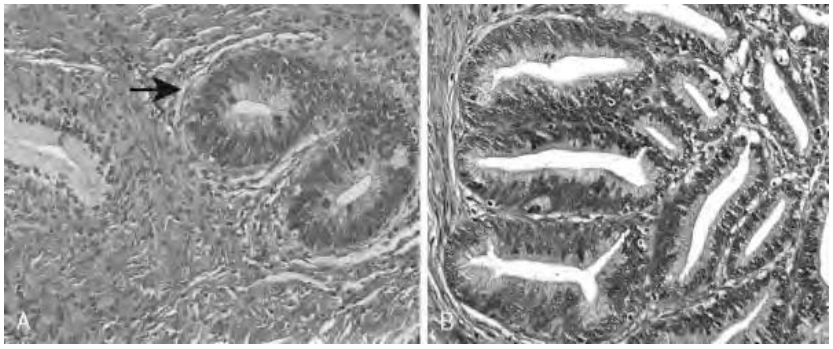
په ۷۰-۸۰٪ پينښو کې دسکوامس سل کارسينوما نه ډول څخه وي . کوم چې په پرمختللیو هيوادونوکې پينښې د پاپ سمير دمنظم استعمال له کبله چې ناروغي په لمړني مراحلو کې تشخيص کيږي ، ډير لږ شوي دي . په داسي حال کې چې مخ پرودي هيوادونوکې چې دژوند سطحه يې ټيټه وي اوس هم په لوړه کچې سره دليدلو وړوي ، ايتونوژيک و مساعدونکي فکتورونه د CIN سره ورته وي چې مخکې تري يادونه شوي ده . دسرويکس Invasive کارسينوما پينښې دژوند په ۴۰ او ۶۰ کلونو کې ډير ليدل کيږي. (۱۲)

مورفولوژيکه بڼه:

دگراس له نظره دسرويکس انوسيف کارسينوما په دريو ډولونو Fungating ،ulcerative او Infiltrative تايپونو سره دليدلو وړوي ، Fungatingتايپ چې دکره دګل په شان غټيږي ، او ګاونډي انساج لکه مهبل ديوال او نورو برخو ته ارتشاح کوي ډيرمعمول ليدل کيږي

په وصفي ډول دسرويکس انوسيف کارسينوم د Squmous columnar اتصال ځخه سرچينه اخلي.

په پرمختللي پيښوکې مجور ساختمانونوکې لکه مثانه ، رکتوم او نحيوي لمفوي عقدوته خپريږي. ميتاستازس په سږو، ځګر ، هډوکو ، دهډوکو مغز او پښتورګو ته صورت نيسي .



۳-۳انځور د انوسيف کنسر Fungating تايپ منظره راښيي(۱۱ ، ۱۰۲۲ م)

هستولوژيکه بڼه:

۱: Squmouse cell carcinoma په ۷۰-۸۰% پيښې جوړه وي

- چې متوسط ډول تفريق شوي ، Non keratinizing large cellتايپ انزار بڼه وي
- په ۲۵٪ پيښوکې Well differentiated keratinzined سکوامس سل کارسينوما دليدلو وړوي .
- Small cell undifferentiated کارسينوم (Neuro endocrine or oat cell ca چې انزار يې بڼه نه دي.

۲. Adenocarcinoma په ۲۰-۲۵% لږ پيښوکې ليدل شوي ، د ډاډول تومورونه Well differentiated ميوکس افرازونکي (Clear cell type) له نوعي ځخه دي

۳. په پاتې ۵% پيښوکې Adenosqumous carcinoma ،وريوکا کارسينوما او Undiffrentiated کارسيناماګانو پيښې دليدلو وړوي (۱۲،۱۵،۱۰)

درحم جسم (Body of uterus):

نورمال جوړښت :

درحم پيرعضلي ديوال Myometruim نومېږي ، چې د ډنډه له خوا درحم دميوکوزا په وسيله پوښل شوي او اندوميتريوم په نوم يې ديږي ، اندوميتريوم د internal os څخه پورته د endocervical اپتيليم سره وصليږي، مايوميتريوم دامېداوري و زيږيدني په وخت کې دتقلص فوق العاده وړتيا لري ، په داسي حال کې چې اندوميتريم دتخمدان دهورمونونو تراغيزي لاندې په سيکليک ډول سره د مياشتني حيض په منځ ته راتلوکې وينه لري اود Regeneration دلوړ ظرفيت خاوند دی ، درحم جسم او اندوميتريوم دښځود تناسلي سيستم دزيږتره ناروغيو دپاره مناسب ځای ګڼل کيږي په ډيری پيښوکې ځنډني او راګرځيدونکي (Relaps) بڼه لري ، په دې څېړکې کې هغه ناروغي يې چې ډيرعمومیت لري ورڅخه بحث کيږي(۱۴)

داندوميتريوم التهاب

Endometritis

داندوميتريوم التهابي پيښې نادري دي ، ځکه چې درحم غړه داکثرو انتاني عواملو په وړاندې مقاومت منځته راوړي ، دمايوميتريوم التهابي پيښې د ندوميتريوم دالتهابي پيښو په نسبت ډيرې پيښيږي. داندوميتريوم التهاب په حاد او ځنډنيو دوارو ډولونو پيښيږي:

۱: **حاد ډول يې** (Acute form):

په عمومي توګه دري ډوله لاملونه لري ، Puerperal(دزيږنونو او زيږونونو څخه وروسته ، دبهرني اجسامو پاتې کيدل درحم په منځ کې لکه دامېدواري ضد وسيلو (Intra uterine device) پاتې کيدل.دبکتريووو دفعاليت دپاره زمينه برابره وي ، اوهمدرنګه په صاعده ډول دمهبل اوسرويکس څخه داتتانو خپريدل په ځانګړي ډول دګونوريا پيښوکې .

۲: **ځنډني ډول يې** (Chronic form):

ځنډني ډول يې ډيرمعمول دي ، اودپورتني يادو شوو لاملونو له کبله منځته راځي ،توبرکلوزيک اندوميترايتيس يې په ځانګړي ډول بنه بيلګه ده

په پرمختللوهيوادونوکې يې پيښې ډيرې لږې دي په داسي حال کې چې په وروسته پاتې ممالکو کې نګه هندوستان کې پيښې ۵٪ دليدلو وړ دي .

مورفولوژي:

په حاد پيښوکې د اندومیتریوم په سطحه کې نیوتروفیلونو شدیده ارتشاح لیدل کیږي. چې دا ډیما سره یوځای وي ، په خنډنیو پیښوکې (په غیروصفي پیښوکې) دخنډنیو التهابي حجرو لکه پلازما سیل ، لمفوسایتونو ، مکروفاژونو شدیده ارتشاح ورسره موجوده وي.

توبرکلوزیک اندومیترایتیس کې چې TB-Salphangitis په ډول څرګندیږي اخته برخه کې کوچني Non caseating ګرانولومه لیدل کیږي. داندومیترایتیس په ټول ډولونو کې تبه ، ګیډي درد ، دمیاشتنۍ ناروغۍ بې نظمي ، وډ نفیرونو د ویجړیدو له کبله د Ectopic pregnancy پیښې دلیدنوونې.

(۱۵)

اډینو مایوزیس (Adenomyosis)

درحم د دیوال په عضلي پوړ کې (مایومیتریوم) داندومیتریوم دسلیم نسج خای په خای کیدنو او ودې څخه عبارت دی. چې دمایومیتریوم د پیړوالي دزیاتیدو اود ګرد اونۍ رحم دجوړیدلو لامل کیږي. اډینومایوزیس د Hysterectomy ګانو په ۱۵-۲۰% پیښوکې دلیدنو وړ دی. ددې پیښې پتوجنزیس په ښه ډول ندې پیژندل شوې. شونې ده چې لامل یې د تخمدان داندوکراینې دندې دخرابوالي (Dysfunction) له کبله دی چې داستروجن دشدید تنبهاتو په پایله کې مایومیتریوم کې د اندومیتریوم شدید آتکتر لامل ګرځي.

دکلینیک له نظره ناروغان Menorrhagia، کولیکي ډیس مینوریا ، تحیضي دردونه لري او په خانګړې ډول Sacral او Sacral ccocygeal ناحیو کې درد حس کوي.

مورفولوژي:

دګراس له نظره رحم په منځني یا متبارزه توګه لوي شوي وي. دمایکروسکوپ له نظره درحم په عضلي پوړ په ژوره برخه کې داندومیتریوم سلیم اونورمال غدوي جوړښتونو جزایر لیدل کیږي.

(۱۵)

اندومیتریوزیس

Endometriosis

درحم څخه دباندې داندومیتریل غدو او سترومانو شیرنورمال شتون څخه عبارت دی اندومیتروزیس او اډینومایوزیس په کلکه توګه یودبل سره اړیکې لري اوحتی خینې مولفین داډینو مایوزیس په ډول تعریفوي. داندومیتریوم داډول بنورمل خای په خای کیدل کیدای شي

داخلي (Endometrium interna) یا بهرني (Endometrium Externa) وي. په هر صورت دواړه د عمر ، Fertility او هستوجنزیس پر بنسټ توپیر کوي. داندومیتریوم غیرنورمالي ودي اوځای په خای کیدل په بیلابیلو برخو کې صورت نیولای شي . لکه په تخمدانو ، د رحم په رباط (Ligament) ، Retro vaginal septum ، دحوصلي په پریتوان ، دلپراتومي په سکار، په ثره (Umblicus) ، Vagina ، Vulva ، Appendix او په فتقیه کځوړه کې په بیلابیلو اندازو سره توضع پیداکولای شي. (۱۱:۱۵)

داندومیتریوزیس هستوجنزیس تر ډیروکلونو پوري نه وه پوهیدل شوي ، خو اوس لاندي درې تیوري ګڼي یې دپیداکیدو په هکله ذکر شوي دي :

الف: Transplantation or Regurgitation theory:

داندومیتریل انساجو مخفي Transplantation د رحم څخه دباندي په غیرنورمالو خایونو کې دفیرونو دلارې دتحیضي وینې د Regurgitation په وسیله صورت نیولای شي.

ب: Metaplastic theory:

ددې تیوري پر بنسټ داندومیتریوم مخفي (Ectopic) وده دموضعي انساجو څخه په Insitu ډول سره د Coelomic اپیتلیم دمیتاپلازیا په وسیله صورت نیولای شي.

ج: Vascular and lymphatic Dissamination:

داندومتریل انساجو وده دحوصلي څخه دباندي ناحیو کې دوینې اولمفاوي رګونو په وسیله هم صورت نیولای شي .په هرصورت ندومیتروزیس په وصفي ډول دژوند دبلوغت دکلونونروغي ده . چې کلینیکي ګیلي او ننني یې داخلي حوصلي وینه بهیدني دغرمې شوي اندومیتریوم پارچو څخه شدیده ، دردناکه جنسي نیزدیوالي او شدیدي ډیس مینوریا ، حوصلي دردونه ود شنډوالي څخه عبارت دي

مورفولوژیکه بڼه:

ګراس : داندومیتریوزیس بڼه په پراخه ډول دناروغۍ دشدت او خای پوري اړه لري . په خانګړي ډول داندومیتروزیس محراقات د یو څخه تر دوه سانتي مترو په اندازه دآبي یا تصواري رنګه نوډولونو په ډول لیدل کیږي معمولاً دغه محراقات دګاونډیو جوړښتونو دالتصاقاتو څخه جوړ شوي فبروزي انساجو په وسیله احاطه شوي وي . تخمدانونه داندومیتریوزیس یوله ډیرو معمولو

خايونو څخه عبارت دي. چې ګڼ شمير کيستونه (چې سايز يې د ۰،۱ څخه تر ۲.۵ سانتي مترو پورې فرق کوي) پکې معمولاً په دوه اړخيزډول سره ليدل کيږي.
لوي کيستونه يې د ۳.۵ سانتي مترو څخه لوي قطر لرونکي وي چې دتورنصواري رنګه وينې په وسيله ډک شوي وي. چې دنخمدان دچاکليتي کيستونو (Chocalate cysts) په نوم يادېږي.

هستولوژي:

دهستولوژي له نظره تشخيص يې ډيره اسانه ده اود اندومتريل غدو اوستروماګانو دمحرقاتو بې خايه موجوديت، تزه اوپخواني وينه بهيدنوکې هيموسيدرين ليدن مکروفاژونه اوشوخوا برخوکې دالتهابي اوفبروزي ناحيو دموجوديت په وسيله صورت نيسي

درحم وظيفوي ګډوډيو خون ريزي ګاني اود اندومتريم هايپرپلازيا

معمولاً دمياشتني عادت ګډوډي يوله مهمو مسلو څخه عبارت دي کوم چې روغتيايي مرکزونو ته دښځو دراتګ لامل کيږي. دبيلګې په توګه دتحيض په وخت کې دپرله پسې اوشديدي وينه بهيدني، غيرمنظمي وينې بهيدني، دتحيض او تبيض په وخت ډيري شديد خون ريزګ ني اويا دمنوپاس ددوري څخه وروسته خون ريزي ګاني اونور. دښځو يوله مهمو روغتيا ني ستونزو څخه شميرل کيږي، چې زياتره دپوليپونو، تومورونو، انتاناتو اويا داندومتريوم دهايپرپلازيا له کبله پيدا کيږي (۷)

درحم دوظيفوي ګډوډيو له کبله وينه بهيدني

Dysfunctional Uterine Bleeding

درحم دوظيفوي ګډوډي له کبله وينه بهيدني داسي تعريف کيږي، چې درحم بې له کوم څرګند سببي افت څخه (لکه تومورونه، پوليپونه، انتان، هيپرپلازيه، تروما ګاني، دوينې ګډوډي اونور) دتحيض په حالت اودتحيض پر ډوډ تر منځ فاصلو کې دشديدو غيرطبيعي وينه بهيدنو څخه عبارت دي.(۳)

ددې ډول وينه بهيدنو شوني لامليونه څه وظيفوي او يا عضوي، تريوه بريده دنارو غ په عمر پورې اړه لري چې په لاندې ډول وړاندې کيږي:

۱: دبلوغ څخه مخکې (In prepuberty): Precocious يا ژر رسيدونکې بلوغ چې دهايپوتلاموس، نخاميه غدي اويا دتخمدان د فاتو منشا لري.

۲. دبلوغ په وخت کې (In adolescency): بې له تخمګذاري څخه سيکل (Anovulation) دتحيض ډيل په وخت کې

۳. دبارورۍ په وخت کې (In reproduction): دامېداواري اختلاضات ،داندوميتريوز هايپرپلازيه ، کارسينوما ، پوليپونه ، ليوماپوما اوادينوماپوزيس

۴. دمنوپوس څخه مخکې عمر(At premenopous): درحم غير منظم څخيدل داندوميتريوز هايپرپلازيه ، پوليپونه او کارسينوما ګاني .

۵. دمنوپاس څخه وروسته(after menopous): داندومتريم هايپرپلازيه ، کارسينوما ، دزړښت له کبله اتروفي ،ونور(۱۵)

سببي عامل له نظره درحم وظيفوي ګډوډي په لاندې څلورو ګروپونو ويشل کيږي:

۱. دتخمګذاري پاتې راتلل (Fialure of ovulation) بې له تخمګذاري څخه تحيض دتحيضي ژوند په دوو نهايتوکې په ډيره اندازې سره ليدل کيږي. دغه مسله دهايپوتلاموس ، دنخاميه غدې دوظيفوي ګډوډي ، ادرينال اوپاراتيرايم اوتخمدان وظيفوي ګډوډي (ډير داستروجن دافرز له کبله) ،خوارخواکي ، چاغوالي ، اوب دروحي ګډوډيو سره يوځاى وي . کوم چې داستروجن او پروجسترون دنسبت دزياتوالي لامل ګرځي چې داستروجن زيات توالي داندومتريم دتکثري مرحلې دجوړيدلو لامل ګرځي چې دهغې پسې فرازي پراو پيل کيږي داندوميتريم دفټري شريانونو دتمزق له کبله وينه بهيدنه منځته راځي

۲. Inadequate Luteal phase زيږجسم پوخوالي ته نه رسيږي اويا دبلوغ اويا پوخوالي څخه مخکې د Regressive بدلون سره مخ کيږي کوم چې دپروجسترون دنسبي فقدان لامل ګرځي ، پدې مرحله کې داندومتريم په بآيوپسي کې دافرازي مرحلې دبدلونونو ځنډوالي دليدلو وړوي

۳. هغه وينه بهيدنه چې دامېدواري ضد درملو دکرونې له املهوي . (پخواوختونوکې د حاملګي ضد درملو په جوړښت کې يوزيات مقدار استروجن او پروجسترون موجود وه کوم چې د اندومتريم دبدلونونو او وينه بهيدنې لامل ګرځي).

۴. داندومتريم افت: لکه څنډني اندومترايتيس ، داندوميتريم پوليپونه ، تحت المخاطي لايوماګاني اونورد وينې بهيدنو لامل ګرځي. (۳)

داد يادونو وړ ده چې ښځې چې Ovulate وي دوي هم اندازتاً Anovulatory سيکل کې داخليږي برسيره په Anovulatory سيکل څخه DUB په Inaduquate luteal phase پراو کې ليدل

کیږي ، کوم چې د کلینیک له نظره د شنډوالي سره څرګندیږي . پدې ډول پیښوکې د تحیض څخه مخکې د اندومتر په بایوپسي کې هستولوژیک بدلونونه یعني د فرازي مرحلې د بدلون ځنډوالي لیدل کیږي .

د اندومتریم هایپرپلازیا

Endometrial hyperplasia

د اندومتریم هایپرپلازیا په وصفي ډول د اندومتریم د غدوي واسترمایي نسج د ودي د زیاتوالي عبارت دی ، چې د منوپاس وړ وروسته د منوپاس د دورې څخه په ښکاره کې د دوامداري شدیدي اوغیر منظمي وینې بهیدنو لامل ګرځي.

د اندومتریم هایپرپلازیا په معمول ډول د استروجن د پرله پسې تنبهاتو په وسیله صورت نیسي لکه د Stein leventhal سندروم ، وظیفوي Theca cell تومورونه ، ادرینو کورتیکل برخې د فعالیت زیاتوالي وداستروجن د پرله پسې کارولو په پیښوکې د لیدلو وړ وي

د اندومتریم هایپرپلازیا د کلینیک له نظره ډیر د اهمیت وړ دي ، ځکه چې دي ډول پیښوکې د حجروي Atypia موجود وي کوم چې د اندومتریم د کارسینوما سره شدیداً اړیکې لري اکثره نسبي پتالوجستانو له خوا د اندومتریم هایپرپلازیا په لاندې ډلو ډلبندي شوي ده.

۱- Simple hyperplasia without atypia (Cystic glandular hyperplasia):

پدې ډول هایپرپلازیا کې غدي په بیلابیلو درجو سره لیدل کیږي ، چې ځینې یې ډیرې لوی شوي وي او په کیستیک ډول سره پراخه شوي وي او د اتروفیک اپتلیم په وسیله پوښل شوي وي ، مایتوزیس پکې لږ وي او د حجروي Atypia پکې نه لیدل کیږي او د غدو ترمنځ استرمایي نسج ډیر د حجروي او اذیمایي معلومیږي د هایپرپلازیا دا ډول په ډیره لږه اندازې در (۱٪) سره د خباثت خطر لري .

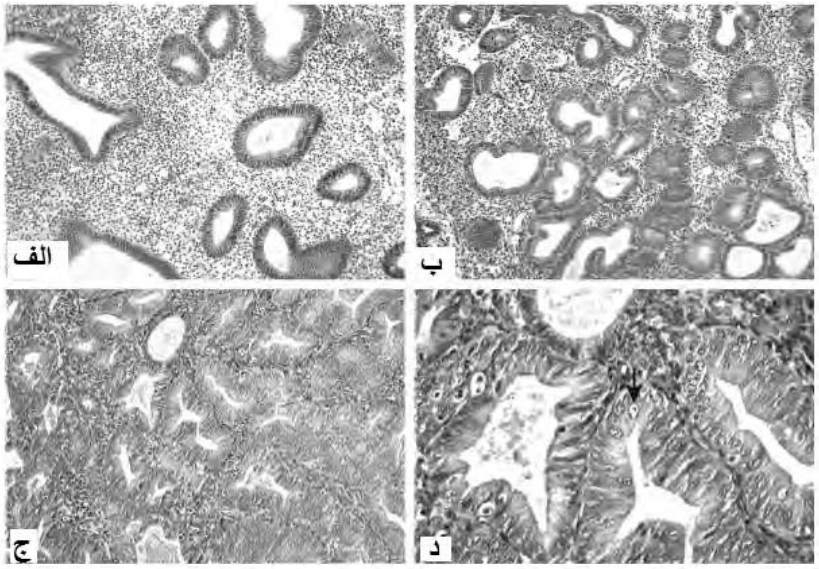
۲- Complex hyperplasia without atypia (Complex non atypical hyperplasia):

دا ډول هایپرپلازیا بیلابیلي تکثري بڼې لري د غدو شمیر پکې ډیرشوي وي ، چې سایز اوبڼې یې مختلفې وي . د غدي دلوړ قد استوانوي څو پوړیزه لوی هستي ځړونکې اپتل حجرو په وسیله پوښل شوي وي او Loss of polarity او د یادونو وړ Atypia پکې نه لیدل کیږي . د غدي سترومایه ډولیزه توګه کثیف او حجرو تراکم پکې لیدل کیږي. پدې ډول هایپرپلازیا کې د حجروي Atypia د نه شتون له کبله خبثت چانس ۳٪ ښودل شوي دی.

۳- Complex atypical hyperplasia ،Complex hyperplasia with atypia

اندومتريم ددي ډول هايپرپلازيا دپاره ځيني مولفينو له خوا Endometrial intra epithelial neoplasia (EIN) يا Carcinoma insitu اصطلاح ګاني په کار وړل کيږي.

پدي ډول هايپرپلازيا کې دحجروي Atypia دشتون له کبله دپورتنيو بنو ځخه يي توپير کيږي. Atypia کيداى شي خفيف ، منځني اوپه شديدوي ، حجروي منظره کي Loss of polarity ، لوي او غيرمنظم هايپرکروماتيکه هسته ، متبارزه هستچه موجوده وي. دهستي اوسيتوپلازم تناسب پکې ګډوډي شوي وي ، داډول هايپرپلازيا يوه Procancerouse پيښه ده اوخبائث دتحول چانس د Atypia د درجي پورې اړه لري او تقريباً په ۲۰-۲۵% په غيرتداوي شوو پيښو کې په کارسينوما باندي دبدليدو احتمال موجودوي. (۱۵)



۳-۴ګڼه انځور الف) ساده هايپرپلازيا يي له Atypia ځخه چې خفيفه توګه دغدو کيست پر خولې او حدود راښي. (ب) کمپلکس هايپرپلازيا يي Atypia ځخه چې د حجرو شمير ډيرو لې لکه د اندومتريم دتکثري پراو په ډول ليدل کيږي. (ج) کمپلکس هايپرپلازيا Atypias سره ، (د) په لوړه درجه د کمپلکس هايپرپلازيا او Atypia سره چې لرونکی دګردو ، ويزيکلونو او برجسته هستو وي. (۱۱ ، ۱۰۳۱ م)

اندومتريم او مايومتريم تومورونه:

په اندومتريم ومايومتريم کې دواړه سليم او خبيث تومورونه منځته راتلي شي او کيداى شي دلاندي بيلابيلو انساجو ځخه سرچينه واخلي

۱: Endometrial gland اندومتریل پولیپ، اندومتریل کارسینوما

۲: Endometrial stroma سترومل نوډولونه، سترومل سارکوم اونور .

۳: دمایومتریم عضلي نسج: Leomyoma او Licomyosarcoma .

۴. مولرین مزودرم: Mixed mesoderm مولرین تومورونه .

دیدوشوو تومورونو په ډله کې معمول داندومتریم پولیپونه ، لایومایوما ، لایومایوسارکوما اوکارسینوما پیښې ډیرې دي چې په لاندې ډول ورځې یادونه کیږي.

داندومتریم پولیپونه (Endometrial polyps):

درحم پولیپونه درحم دجوف خواته تبرزکړي وي کیدای شي چې دسلیمو افاتو (Placental polyp او پولیپونه Leiomyotsis،Mucosal polyp او Edometrial polyp) اویا خبیثو پولیپوئیدوتوموروتو (Endometrial carcinoma,choriocarcinoma او سارکوم) څخه جوړشوي وي

درحم پولیپونه ترټولو معمول ډول یې د اندومتریل یا مخاطي پولیپونو څخه عبارت دي چې زیاتره دمنوپاس څخه دمخه په ښځو کې دلیدنو وړوي کوچني مخاطي پولیپونه معمولاً اعراض نلري

وړه تصدفي ډول پیژندل کیږي مګر لوي ډولونه یې کیدای شي تقرح اویا ستحاله وکړي اودکلینیک له نظره دشدیدو وینې بهیدنو سره څرګند شي. (۱۱،۱۵)

مورفولوژي:

ګرامس اندومتریل پولیپونه کیدی شي یو اویا ګڼ شمیر کې وي ، معمولاً Sessile او کوچني وي (د ۵ - ۳ سانتي مترو په شاوخوا کې دقطر لرونکي وي) نادراً کیدای شي ډیر لوی او Pedanculated وي.

هستولوژي دهستولوژي له نظره دغدوي اوسترمې مخلوط نسج څخه جوړه شوي وي ، نسجي بڼه یې دوظیفوي یا هایپرپلاستیک اندومتریم سره ورته والي لري نادراً ډیر لوي ډولونه یې خبثت خوته میلان پیداکوي

اندومتريل کارسينوما

Endometrial carcinoma

داندوميتر کارسينوما ته په ټوليزه ډول درحم دکنسر ويل کيږي ، چې دامريکې په متحده ايالاتواواروپاکې دښځو دحوصلې دخبيثه افاتو ډير معمول ډول جوړه وي . په داسې حال کې چې په اسياکې يې پيښې ټيټې دي ، په اسيايي هيوادونوکې بيا دسرويکس کانسرونه دښځو دخبيثه افاتو عمده پيښې جوړه وي ، داندوميتر کارسينوم پيښې په ښځو کې دژوند په ۵۵-۶۵ کلنۍ عمرونوکې ډيرې پيښيږي . ود ۴۰ کلنۍ څخه مخکې عمر کې غير معمول وي. دکلينيک له نظره په Post menopausal ښځو کې لمړنې نښه د Leukorrhea څخه عبارت ده . چې دغيرنورمال اوشديدې وينې بهيدنې سره يوځای وي . چې داندومتريم دتقرح او سولیدلو ښکارندوي کوي.

اټيولوژی :

داندومتريم دکانسرلامل په يقيني ډول معلوم نه دی ،مګر يوشمير فکتورونه چې داندومتريم دکنسر دپيښو په زياتيدوکې رول لري عبارت دي له : داستروجن زيات وخنې کارونه، چاغوالي ، دشکري ناروغي ، هايپرتينشن او Nulliparus حالت او نوروڅخه عبارت دي.

دلته يو شمير غير قابل انکار شواهد داندومتريم دکانسر او استروجن دپرنه پسې کروټو ترمنځ شته دي چې په لاندې ډول تري يادونه کيږي:

۱: لکه چې مخکې تري يادونه وشوه چې داندومتريم کارسينوم داندومتريم د هايپرپلازيا سره نيژدې ريکې لري ، کوم چې د Hyper estrogenemia او Acquired anovulatory سيکل له کبله وي

۲. په Post menopausal ښځو کې کله چې داندومتريم کارسينوما لېدل کيږي . د دوي د ادرينل غدې په وسيله د استروجن دزيات جوړيدلو نتيجه وي (دغه استروجن د تخمدانونو څخه سرچينه نه اخلي) .

۳: هغو ښځو کې چې داستروجن فرازونکي تومورونه (Granulusa cell Tumor) لري، دوي کې د اندومتريم دکانسر پيښې ډير شوي دي .

۴: هغه ناروغان چې په پرله پسې توګه ډيرون څخه استروجن اخلي دوي کې په لوړه اندازه اندومتريم کانسر پيښې ډير ليدل کيږي.

۵: هغه ښځې چې دتيونو کانسر لري او دوي په پر له پسې توګه Tomoxifine اخلي دوي کې درحم دکانسر خطر دوه ځله زيات ليدل کيږي.

۶: په تجربوي حيوانو کې داستروجن پرله پسې تطبيق کول داندومتريم دهايپرپلازيا و کارسينوما لامل ګرځي.

۷: هغه ښځې چې دوي کې Gonadal agenesis موجود وي ، دوي کې داندومتريم کارسينوما ندرآ ليدل کيږي. (۱۲)

پتوجنزيس :

داندومتر کارسينوما مصلي حليموي ډولونه د P53 تومور نهي کوونکو جنونو دميوټيشن سره يوځاي څرګنديږي اود اندومتروئيد کارسينوما کې بيا د PTEN جن ميوټيشن موجودوي ، چې په ټسم کروموزونو کې ځای لري ارثي فکتورونو د اندومتريم دکارسينوما په پتوجنزيس کې سترول لري. چې ديو شمير ارثي کانسري پيښو لکه دکولون ارثي Non polypiod کانسرونو اود Cowden syndrome يوځای په لوړه کچه شتون څکه چې ورته کانسر په اندومتريم ،تيونو و تايريد ، دري وارو کې موجودوي ، دا دارثي فکتورنو ايتولوژيک رول ټبتوي

مورفولوژي:

دستر کوپه معاينې سره اندومتر کارسينوما ګڼي په دوه ډول Polypiod تومورنه و Diffuse تايپ تومورونه، د وروستي ډول پيښې ډيري دي ، ډولونو سره ليدل کيږي. تومورونه درحم دجوف خواته ديوي غير منظمي خالي کتلي په ډول راوتلي وي . تومور په موضعي ډول دميومتريم خوته پراخوالي پيدا کوي اوپه پرمختللي پړاوکې دلمف اودويني په وسيله ټيرو ناحيوته ټکه سږو ، ځيګر اونورو غړوته متياستازيس ورکوي

هستالوژي:

داندومتر کارسينوما معمولآ دادينو کرسينوما له ډوله څخه دی چې د Endometarial adneocarcinoma په نوم يادېږي تومورونه دغدودبنې او حجروی بدلونونو پربنسټ په لاندی درې درجو ويشل شوي دي.

(glandular type)Well differentiated adenocarcinoma :(GI)Grade-I

(Glancular and partly solid type)Mocrate differentiated Adenocarcinoma (GII)Grace-II

(Predominantly solid type)poorly differentiated adenocarcinoma (GII) Grade-III

همدارنګه داندومیتر کرسینوم د FIGO درجبندي پربنسټ په لاندي پراونو باندي ویشل شوي دي

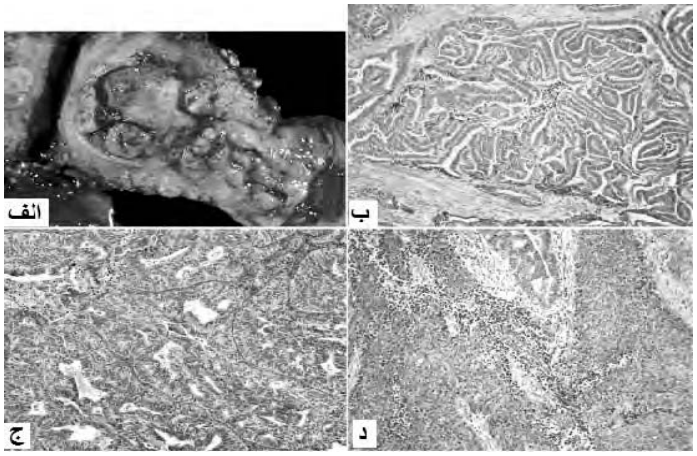
لمړي پراو(stage –I): تومور درحم په جسم پوري محدود وي

دویم پراو(Stage –II): تومور درحم غاړي ته نفوذ کړي وي.

دریم پراو(Stage-III): تومور درحم دحدودو څخه تیر شوي وي . اوپه حوصله کې محدود پاتې وي

څلورم پراو(Stage-IV): لیرو ناحیوته میټستازیس ورکړای وي

ددرملنې سره سره په لمړني پراوکې دپنځو کالو دژوند طمع ۹۰٪ وي په داسي حال کې چې دویم پراو کې ۳۰-۵۰٪ اودریم پراو کې ۲۰٪ څخه لږدژوندي پاتې کیدو چانس موجود وي (۱۵)



۳-۵ ګڼه انځور (الف: داندومیریم اډینوکرسینوم چې راښي ، (ب) نېه تفریق شوی ګراډ (b) اډینو کارسینوما چې غدوی جوړښتونه یې له سترومانخه لیدل کیږی (ج) په منځنی کچه تفریق شوی ګراډ (II) اندومتریم کرسینوم دغدوی جوړښتونو سره ټیدل کیږی . (د) نېه نه تفریق شوی ګراډ (III) ندومتریم کارسینوما نېه راښی .(۱۱ ، ۱۰۴۳م)

لایومایوما(Leoimyoma):

دسلیم تومور څخه عبارت دی چې مـیومتریم دښویو عضلي حجرو څخه منشـ اخلي اوځرنګه چې ډیري ځله زې فبروزي نسج سره مخلوط وي بنآ قوام یې ډیرکلک او د Fibriod

تومورونو په نوم يادېږي تقريباً ۲۰٪ ښځوکې چې د ۳۰کلنۍ څخه زيات عمر ولري په دوي کې داډول تومورونه په مختلفو سايزونو سره ليدل کيږي.

دلايومايوما دپيد کيدو اصلي سبب معلوم نه دی ، مګر داستروجن و اوميدواري ضد درملو زيات کارول ددي ډول تومورونو دودي او تکثر لامل ګرځي. ځکه دامیدواري په دوران کې ددي ډول تومورونو سايز ټوټېږي برعکس د منوپس دد وري څخه وروسته کوچني کيږي همدارنګه دتزاد نه مخې په تورپوستکو کې نسبت سپين پوستکوته ډير ليدل کيږي چې دارثي فکتورونو دوندې ښکارندوي کوي. (۱۱)

مورفولوژي:

لايومیوم معمولاً درحم په مايوسايت کې په Intra mural ډول ب Interstitial ډول سره خاي پيداکوي اوکيدای شي دمخ طي او مصلي پورې لاندې خاي غوره کړي. چې Submucosal ډول يې Pedicle (سويق) جوړه وي. چې دهغې په وسيله مجاورو جوړښتونو سره التصاق پيداکوي. کيدای شي لايومايوما سرويکس او Broad ligament اشغال کړي. او دخپلې اړتيا وړ وينه دهغوي څخه لاسته راوري ، چې پدې ډول سره د دې زيتيک ليومیوم په نوم يادېږي.

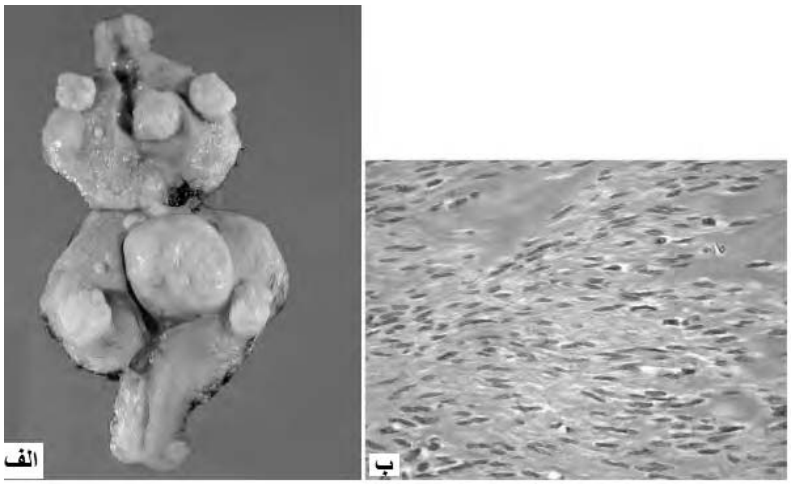
دګراس له نظره تومور معمولاً سپين خاکستري ، ګڼ شمير ،مدورو کتلو په ډول چې د بيلابيلو سايزونو درلودونکې وي ليدل کيږي ، چې حدودي يې غير منظم وي، په مقطوعه سطحه کې دتار دکلولې (Whorled) په ډول بڼه غوره کړي وي.

هستالوژي:

دهستولوژي له نظره اساساً دوه ډولونو نسجي عناصرو څخه جوړه شوي وي . دښويو عضلي حجرو اوبه مختلفواندازو سره دمنضم نسج دعناصرو څخه جوړه شوي وي .

حجروي لايومايوم دښويو عضلي حجروي عناصرو درلودونکې وي چې په سطحي توګه دلايومايوسارکوما سره ورته معلوميږي. مګر د Mitosis دنه موجوديت په وسيله ورڅخه توپير کوي. دتومور پتولوژيکه بڼه دټولوي بدلونونو سره بدليږي ، چې ممکن هيالينې استحاله ، کيستيک استحاله ، احتشاء ، تکلس ، نتان ، تقيح ، نکروزس ،شحمي بدلونونه اوندراً سارکوماتوز بدلونونه پکې صورت نيسي

دکلينيک له نظره اکثره بې ګيلو وي . اوکيدای شي دغيرنورمالي وينې بهيدنې ، دحوصلې د دردونو اوشنوالي لامل شي (۱۵)



۳-۶ ګڼه انځور دلايومايوم (الف) ماکروسکوپيک او (ب) مايکروسکوپيک منظره (۱۱، ۱۰۳۷ م)

لايومايوسارکوما (Leiomyosarcoma):

داغير معمول خبيث تومورونه دي چې درحم دمايومتريم دميزانشيمل حجرو څخه سرچينه اخلي معمولآ يو دانه وي. دژوند په څلورمه اوشپږمه نسيزه کې يې پيښې ډيرې ليدل کيږي. غيروصفي اعراض لري چې درحم دشديد غټوالي اوغيرنورمال رحمي وينې بهيدنو څخه عبارت دي.

مورفولوژي:

دسترګو په معاينې سره تومور ديو محجم ، نرم اوغوښيني کتلې په ډول لېدل کيږي اويا کيدای شي چې ديوي پوليپوئيډ کتلې په ډول درحم دلومن خواته تبارز کړای وي.

هستالوژي:

دمايکروسکوپ له نظره ددوک ډوله ښويو عضلي حجرو درلودونکې وي ، چې دحجرو سايز يې ډيرلوي ، هايپر کروماتيکه هسته اوپه بيلابيلو درجو سره مايتوزيس پکې ليدل کيږي تشخيصيه ټکې دمايتوزيس دشمير پورې ړه لري بنسټيز تشخيصيه Criteria يې په هر ۱۰ HPE دقوي په ساحه کې ۵ - ۱۰ دانو مايتوزيس دشتون څخه عبارت دي ، چې حجروي Atypia سره يوځاي وي . يا د ۵ - ۱۰ دانو مايتوزيس د ۱۰ HPE ترقوي لاندې دحجروي Atypia سره دناروغۍ تشخيص کيښودل کيږي.

دزيات شمير مايتوزيس شتون دخرابو انزيمو ښکاريږي. لايومايوسارکوما دجراحي عملي په وسيله دقطع شوي ځغه وروسته بيا وده کوي اودبدن ليرو ناحيو ته لکه سږو، ځگر، هډوکو اودماغ ته ميتاستازيس ورکوي.

نفيرونه (Fallopian Tubes):

نورمال جوړښت.

نفيرونه يا Oviduct دوه جوړه تيوب ډوله جوړښتونه دي، چې هريو يې د درحم دپورتني زاويې څخه وحشي خواته دتخمدان خواته ود Broad ligament دپورتني سرحد پورې متدا پيدا کوي. او Meso sulphinx جوړه وي. هريو يې ۷-۱۴ سانتي مترو پورې اوږدوالي لري، اوپه څلورو برخو کې ويشل شوي (Ampullary Region ،Isthmic part ،Interstatial part او لاخره قيف ماشده نهي برخه يې Infandibulums برخې څخه عبارت ده) Infandibulums برخه يې فايمبريا (Fimbria) په وسيله دتخمدانونو سره نښتې وي.

هستولوژي: هريو تيوب څلور پوړه لري، مصلي (پريتون په وسيله پوښل شوي)، تحت المصلي (فايبرو وسکولري نسج څخه جوړشوي)، عضلي (دطولاني او ښويو عضلي اليافو څخه دي) اومخاطي پوړي (چې دري ډوله حجروي ډونونه لري حد ب لرونکې استوانوي تيارې Inter Calated حجري دي).

دتيوب مصلي پوښ يوډول نوډول ډوله ميزوتيليل حجروي کتلي احتواي کوي چې د (Wathord's cell rosts) په نوم يادېږي نفيرونو کې زياتره التهابات، Ectopic Tubal gestation او ندومتروزيس سره يوځاي وي.

التهابي اناتومه (Sulpingitis and Pelvic inflammatory Disease) (PID):

دنفيرونو التهاب د Pelvic inflammatory Disease دافاتو يوه برخه ده. چې PID ديو کلنيکي سنتدروم په ډول دپورته تلونکې انتاناتو چې Vulva او Vagina څخه دتناسلي سيستم پورته خوا ته خپريږي.

په هرصورت داتانو تو پورته خواته خپريدلو ډيره معمولا لاره داتناتوداتشار دپاره ده، کيداى شي دزيانونو او زيږونونو څخه وروسته ولېدل شي. همدارنګه دننه دګيږي انتاناتونه لکه داپنډيسيټ، دپريتوان څخه او همدارنګه دوينې دلاري هم ورته انتقال رسيدلاى شي چې دتوبرکلوز دپتوجنزيس معمولې لاره ګڼل کيږي. PID معمولاً دجنسي نيږدېوالي انتاناتو په وسيله

له Niesseria gonorrhea ، Chlamydia Trachomitis منځته راځي همدارنګه ځینو نورو او زیږونکو ځخه وروسته معمولاً د Staphylucoccus، Streptococcus ، Coliform bacteria ، Colstridium او Pneumococci په وسیله منځته راځي

ناروغان ګیدي دلاندني برخي دردوي (معمولاً دوه اړخیزه وي) ، ډیس مینوریا ، دمیشتني ناروغي کیږي ، تبه ، Leukocytosis او همدارنګه دوامداره PID شنډیدو او ګاونډیو غړو سره لکه حوصلي غړي او دوړو کولمو دالتصاق خطر هم پیدا کولای شي .

مورفولوژي:

دګرس له نظره ټغیرونه دوه اړخیزه توګه اخته شوي وي . لیري یا Distal برخه یې دالتهابي اګزوداټ په وسیله بنده شوي اولومن یې پراخه شوي وي . کیدای شي دلته په ټغیرونو او تخمدان کې ابسي جوړه شي اودټیوب دننه او بهرني مجاور غړي اخته کړي

مایکروسکوپ:

هستالوژیکه بڼه دالتهابي غبرګون ددوام پر بنسټ توپیر لري . په Acute sulpingitis کې ، اډیما او د التهابي حجرو ارتشاح دټیوب په مخاطي غشا کې موجوده وي . لومن یې د تقیحي اګزوداټ په وسیله ډک شوي وي .Pus کیدای شي ابسي باندي وا وړي اود Salphango oopharitis او په پی کې د Tubo ovarian abscess لامل شي همدارنګه تقیحي اګزودات انتشار پریتوان جوف ته د حوصلي پریتونایټس او حوصلي ابسي لامل ګرځي

دټغیرونو د ټهاب بې له درملنې ځخه ځنډني کیږي . او ځنډني ټهاب بې حجري ټکه Pus ، لمفوسایټونو ارتشاح او په پی کې دفبروزي نسج جوړیدلو په وسیله دټغیرونو تنګوالي وبندښت پیدا کیدلي شي .

:TB sulpingitis

TB-sulpingitis تقریباً همیشه دبدن دوهم توبرکلوزیک محراق جوړه وي . توبرکلوز معمولاً دوینې دلاري دسږوب TB ځخه خپریږي. کیدای شي دبولي لاري اوبه داخل بطني جوف دلاري ورته رسیږي دټغیرونو توبرکلوزیک انتهاب معمولاً دتناسلي سیستم دنورو برخو دتوبرکلوز سره (دسرویکس ، اندومتریم ،دتناسلي سیستم لاندیني غړي) یوځاي وي .

پیښې یې په وروسته پاتې هیوادونو کې ډیري وي په هندوستان کې ۵% پیښې لري . ځواني ښځې اخته کوي اودشنډیدو دودیزو لاملونو ځخه شمیرل کیږي

دمورفولوژي له نظره ټیوب دتقیحي اګزودات په وسیله ډک شوي وي ، دنفیر نهایت یي خلاص وي تیوب پراخه وي ، مصلي برخه یي دتوبرکلوز بسیل او وصفی توبرکل درلودونکی وي .

مایکروسکوپیک :

په وصفي ډول توبرکلوزیک توبرکل Cascation necrosis سره لیدل کیږي څنډني التهاب په مصلي ، عضلي و مخاطي پوړونو کې دلیدلو وړوي

تخمدانونه (Ovaries):

نورمل جوړښت:

تخمدانونه نوبیت ډولنه جوړه غړي دي، دهریوتیوب په نهایت کې دمصاریقي په وسیله چې د Meso ovarian ، جنسي تعلیقي رباط او مبیضي رباط په نامه یادیږي ځوړند دی ، چې تعلیقي ربط دویني ، لمفاتیک رګ اوعصبي ظفیره احتوا کوي . هرتخمدان ۵سانتي متره اوږودوالي ، ۱،۵-۳سانتي متر Breading ، ۰،۷-۱،۵ سانتي متره پراخوالي او ۴-۸ګرامو پورې وزن لري .

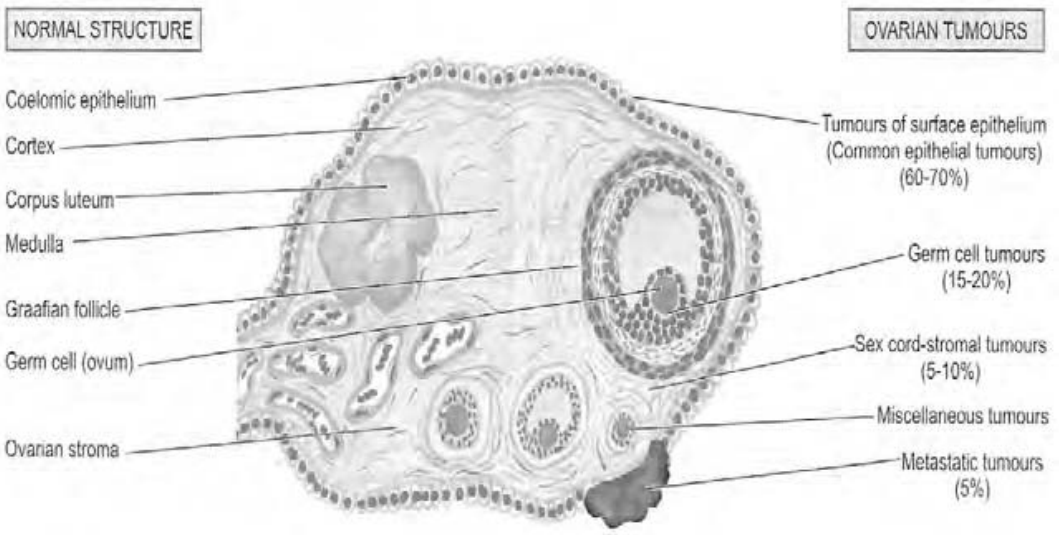
هستولوژي :

دهستالوژی له نظره تخمدانونه دپوښونکی Coelomic اپیتلیم :خارجی قشر او داخلی میدولا برخو څخه مشکل دی

Ceolomic Epithelium: دهستولوژی له نظره دتخمدان مضحه دمعکبي اپیتلیم دیوپوړ په وسیله پوښل شوي

Cortex قشر یی دفعال جنسي ژوند په وخت کې په برجسته توګه ګڼ شمیر مصلي فولیکولونه او دهغي دمشتقاتو درلودونکي وي . هرفولیکول دیوي افرازي (ovume) Gonadal cells درنودونکي دي چې مخصوصه ګونادل سترومایه وسیله احاطه شوي . دغه سترومایا ګرنولوزس لري ، چې Ovary یی احاطه کړي ، اومرکزي دوک ډوله Theca cell احتوا کوي .

Medulla - میدولا برخه کې دمنظم نسج په وسیله . ښوي عضلي حجري و ګڼ شمیر دویني رګونه لمفاتیک رګونه احتوا کوي . علاوه لدي څخه میدولا برخه کې د Hilar ، Hiluse cell Cluster (leydig cell احتوا کوي کوم چې اندروجنیک رول لري (په مقایسه د Ovary Cortex د استروجنیک رول څخه) (۱۵)



۲-۷ګڼه انځور دتخمدان جوړښت او دتخمدان تومورونو سرچينه پکې ښودل شوي (۱۵، ۷۴۰ م)

په تخمدان کې عمده پتولوژيک افات دتخمدان غيرنيوپلاستيک کيستونه و دتخمدان دتومورونو څخه عبارت دي.

دتخمدان کيستونه په عمومیت لري او په لاندې ګروپونو ويشل شوي دي.

۱. هغه کيستونه چې دتخمدان دفوليکولونو څخه سرچينه اخلي.

۲. هغه کيستونه چې دپوښونکې اپيتليم څخه منشا اخلي.

لوتيني او فوليکولي کيستونه (Follicular and Luteal cysts):

په نورمال حالت کې فوليکولونه او درحم قطر د ۲سانتي مترو څخه نه زيات وي کله چې ددوي قطر د ۳سانتي مترو څخه زيات شي اصطلاحاً دکيستونو په نامه يادېږي

فوليکولري کيست (Follicullar cyst): -اکثره ګڼ شمير کې وي. دشفافه مصلي مايع څخه ډک وي، قطر يې معمولاً تر ۸سانتي مترو پورې رسيږي. کله چې سايز يې لوي شي دکلنيک نه نظره د ګيلو او نښو دخرګندېدولامل کيږي.

Luteal cyst: داډول کيستونه د Corpus Heamorrhagic د Ruptur او Scaling څخه جوړيږي دکيست ديوال د زيړ لوټيل نسج څخه جوړ شوي (زيړ جسم_ Lutein).

هستولوژي:

ددي ډول کيستونو ديوال د لوتيني ګرانولوزا حجرو په وسيله پوښل شوي وي.
Corpus albican د Corpus Lutein کيست يو ډول دي ، کوم چي د کيست ديوال پکې هيالينايز شوي وي . او د کيست جوف دمايع په وسيله پراخه شوي وي .

پولي کيستيک تخمدانونه

(Stein Leventhal syndrome)(PCOS) (Poly cystic ovaries

دايو سندروم دي چي خانګړي کيږي په : Oligomenorrhea ,anovulation, infertility
. Hirsutism او چاغوالي باندي چي معمولاً په هغو خوانو ښځو کې ليدل کيږي ، چي دوه ارخيزه پولي سيستيک تخمدانونه ولري ، کوم چي د ذکر شويو فوليکولي کيستونو په وسيله داستروجن او اندروجن د زيږ افراز له کبله منځته رځي. ساسي بيوشيميکي بدلمونونه په اکثرو ناروغانو کې د اندروجن د زيات توليد ، د ځانميه غدي د FSH هورمونو د تيټي کچي څخه عبارت دي

د PCOS په پتوجنيزس کې وسني څيړنې داسي ښودل شوي چي د ځانميه غدي په وسيله د FSH او د LH د افراز د بيلانس خرابوالي موجود وي . FSH د تيستيسترون د توليد کچي په وسيله نهي کيږي. مګر د LH بسيا کوي چي د تخمدان د Theca او ګرانولوزا حجرې د Luteinizatoin لامل وګرځي. اووروسته د اندروجن د نامناسب افراز په پايله کې د Anovulatory cycle د غيرنورمال حالت د پيدا کيدو لامل کيږي. په ځينو پيښو کې د دي ناروغي په پيدا کيدو کې ارثيت ونده هم مهمه ګڼل شوي ده

پتولوژيک بدلونونه:

دستر ګوپه معاينې سره تخمدانونه په دواړو خواو کې د خپل نورمال اندازې څخه دوه څلې لوي شوي وي . او تر قشر لاندې د نيم څخه تر يو سانتي متر پورې ګڼ شمير کوچني کيستونه په سپين خاکي رنګونو سره ليدل کيږي. مخي سترومايي کلک او خ کې معلوميږي. د هستولوژي له نظره بهرني قشر يې پنډا وفبروزي معلوميږي ، او ترقشر لاندې کيستونه د Lutcinized Theca حجرو په وسيله پوښل شوي وي ، او فوليکولونه پکې د پوخوالي مختلف پراوونه ښکاره کوي ، مګر زيږ جسم پکې د ليدلو ور نه وي .

دتخمدانونو تومورونه (Tumors of Ovary):

تخمدان د سرویکس او اندومتریم څخه وروسته دښځو د تناسلي سیستم دلمړني خبثت دریم مهم ځای جوړه وي ، دواړه سلیم او خبیث تومورونه پکې منځته راتلاي شي .

ایتیوپتوجنزیس (Etiopathogenesis) :

ددي ډول تومورونو لامل په سم ډول نه دي پیژندل شوي ، خو بیاهم لاندي خطري فکتورونه يې پیژندل شوي دي :

۱: Null parity: دتخمدان تومورونه په هغو ښځو کې چې زیږون يې نه وي کړي ډیر لیدل کیږي.

۲: ارثیت دتخمدان تومورونه په ۱۰٪ پیښو کې کورنۍ تاریخچه لري . اوپه ارثي ډول په دوي کې دتومور دنهي کوونکو جنونو میوټیشن موجود وي

۳: Complex genetic syndrome: دتخمدان تومورونه په هغه ښځو کې چې په ارثي ډول Lynch syndrome ، Peutz jeghers syndrome ، Gonadal Dysgenesis او Neviod Basal کارسینوما باندي اخته وي ډیرلیدل کیږي.

کلینیکي بڼه او پلټنې :

په عمومي تګه دتخمدان تومورونه په خانګړي ډول په خواتو ښځو کې چې د ۲۰ او ۴۰ کلنو ترمنځ عمر لري ډیر لیدل کیږي. دتخمدان خبیث تومورونه کیداي شي ابتدایي او یا متیپلاستیک وي : تخمدان دمیتاستازیس دپاره مناسب ځای دي . اودبدن دنورو برخو دخبیثو تومورونو څخه ورته متاستازیس صورت نیسي . دتخمدان ابتدایي خبیث تومورونه زیاته په زړه ښځو کې لیدل کیږي

دکلینیک له نظره دغه تومورونه هغه وخت پیژندل کیږي چې کافي وده يې کړي وي ، دبطني Discomfort ، درحم ډپرسوب ،بولي و هضمي تیوب باندي دفشار د چوټو اغیزې ، دځینو هارمونو دافرازولو نه کبله کلینکي څرګندوني ، دمیاشتني دروغې ګډوډي او نورو لامل کیږي.

دنړیوالې روغتیایي ټولنې له خوا په لاندي ډول ګروپونو بندی وېشل شوي دي :

I: هغه تومورونه چې دتخمدان دسطحي دایپتل څخه سرچینه اخلي (ترټولو معمول دي ۹۰٪)

II: هغه تومورونه چې Totiopotential جنسي حجرو څخه سرچینه اخلي .

III: هغه تومورونه چې Sex cord او سترومال د Multi potential حجرو څخه سرچینه اخلي .

IV: متفرقه تومورونه

V میتاستاتیک تومورونه

شفه تومورونه چې دتخمدان دسطحي اپتليم څخه سرچينه اخلي

دتخمدان دسطحي اپتليم (Coelomic) څخه لاندي تومورونه منشا اخلي :

مصلي تومورونه (Serous Tumor) :

دتخمدان تومورونه ۲۰% او دتخمدان دخبيث تومورونو ۴۰% جوړه وي . اوخرنګه چې ددي ډول تومورونو په کيستونو کې صافه ، اوبيزه مايع شتون لري نوځکه دمصلي تومورونو په نوم يادېږي. دمصلي تومورونو ۲۰% سليم ، ۱۵% Border line او ۲۵% يې خبيث وي دسليم مصلي تومورونو ۲۰% دوه برخيزه وي پداسي حال کې چې Border line او خبيث تومورونه يې په ۲۵% پيښو کې دواړو خواوو کې ليدل کيږي .مصلي تومورونه دژوند په دويمه اوپنځمه لسيزه کې وخبيث ډولونه يې بيا په زاړه عمر ټرونکو کې ليدل کيږي. مصلي تومورونو کې دتخمدان دسطحي اپتليم په ټيوب ډوله اپتليم باندي مينپلازيا کړي وي

مورفولوژي:

دګراس له نظره مصلي تومورونه دپنځو سانتي مترو څخه زيات قطر ټرونکي ، کروي کتلي په ډول ليدل کيږي ، کيداى شي چې تر ۳۰-۴۰ سانتي مترو پورې قطر ولري .

هستالوژي: دهستولوژي له نظره په لاندي ډول سره ليدل کيږي:

۱. Serous cystadenoma معمولاً د ستوني اپتليم حجرو په وسيله پوښل شوي وي ، چې خپلې وخت احداب ټرونکي وي اودټيوبونو داپتليم سره ورته والي لري ، دمايکروسکوپ له نظره Papillae ګاني ډيدلو وړوي .

۲: Border line(atypical porlifrating serous Tumor) دسليمو مصلي تيپ اپتليم د ۲-۳ پورونو ټرونکي وي ، په منځني توګه خپاتت پکې ليدل کيږي مګر Stromal invasion پکې نه ليدل کيږي.

۳ Serous cyst adeno carcinoma: دخبيثو حجرو ګڼ شمير پورونه احتوا کوي . چې پکې Loss of polarity ، د ناپلاستيک اپيتل حجرو کلک پوشونه اود Stromal invasion شواهد پکې موجودوي. د Papillae جوړيدل په ډيري اندازې سره ليدل کيږي. چې د Psommoma bodies (دمتحدالمرکز پورونو په ډول تکلس) سره يوځاى وي . چې د Papillae ګانو په زړوو کې موجود وي (۱۵)

خبيث سيروزي تومورونه ناحيوي لمفاوي عقدوته (معمولآ دابهر دمحيط عقدوته) متاستازيس ورکوي اونادرآ ليرو لمفاوي عقدوته ميتاستازيس ورکوي .(۱۱)

مخاطي تومورونه (Mucuse Tumors) :

دمصلي تومورونو په نسبت لږ معمول دي . تخمدان دټولو تومورونو ۲۰٪ اود تخمدان دټولو کانسري پيښو ۱۰٪ جوړه وي ددوي ۸۰٪ سليم ، ۱۰-۱۵٪ يې Bordr line اويواخي په ۵-۱۰٪ پيښوکې خبيث وي . څرنګه ددي ډول تومورونو په کيستونو کې غليظ مخاطي مواد شتون لري . نوځکه دمخاطي تومورونو په نوم يې ديږي. دښه تفريق شوو Borderline مخاطي تومورونو دخيري کيدلو څخه وروسته په پريتوان کې مخاطي مواد رسوب کوي . چې د Mucinous ascitis دپيدا کيدو لامل ګرځي . چې پدي ډول د مخاطي تومورې حجرو غرس کيدل په پريتوان کې د Pseudomyxoma peritonei په نوم يادږي

دمصلي تومورونو په خلاف مخاطي تومورونه معمولآ يو اړخيزه وي سليم ډولونه يې يواخي ۵٪ پيښوکې دوه اړخيزه وي . پداسي حال کې چې Border line اوخبيث ډولونه يې په ۲۰٪ پيښوکې دواړو خواوو کې وي .

مخاطي تومورونه هم دژوند په دوهمه اوپنځمه لسيزه کې څرګندږي اومخاطي Cystadeno carcinoma معمولآ د ۴۰ کلنۍ څخه وروسته ښځو کې ليدل کيږي

دهستوپتوجنزيس ټ نظره مخاطي تومورونو کې Coelomic اپتليم په اندوسرويکس او معايې تيپ ميوکوزا باندې تفريق پذيرې کړې وي (۱۲)

عورفولوژي:

دګراس له نظره دمصلي تومورونو څخه لوي وي کيستونه لرونکې دښويي سطحي او دغليظو سرينښ که جلاتيني مايع څخه ډک وي.

هستولوژي:

دهستولوژي له نظره تومورونه دلوړ قد لرونکو استوانوي حجرو په وسيله پوښل شوي وي اوپه لاندې ډولونو سره ليدل کيږي

۱: Mucinous cystadenoma: ديوي طبقې استونوي حجروپه وسيله پوښل شوي چې لرونکې دقاعدوي هستي او Apical مخاطي واکيولونو وي. دحليموي تکثر خواته ټ ميلان لري .

۳- (Border line (Atypical Prolifrating mucinuse Tumors: دبین الخلالي مصلي تومورونو سره ورته والي لري او Stromal invasion پکې نه لیدل کیږي.

۳: mucinous cystadenocarcinoma: دخبیثو اپتل حجرو څخه جوړ وشوي وي .چې کلک پوښ او Papillea جوړه کړي وي. اوپه سترومـا کې داډیناماتوز خبیثو حجرو ارتشاح صورت نیولي وي Psommoma body دلیدو وړ نه وي

دبرنرتومورونه (Brenners Tumor):

دبرنر تومورنو پینبي لړي دي ، دتخمدان دټولو تومورونو ۲٪ جوړه وي . په وصفي ډول ډیر کلک وي د ۱۰٪ څخه لږ پینبو کې دوه اړخیزه و زیاتره سلیم وي نادراً بین البیني اوخبیث ډولونه یې هم لیدل کیږي. دنسجي جوړښت پربنسټ دتومور په سترومـا کې Coelomic اپیتلیم په متحوله اپیتلیم باندې میټاپلازیا کړي وي ، یعني متحوله اپیتلیم په کې لیدل کیږي دګراس له نظره د ډول تومورونه په وصفي ډول ډیر کلک ،زیږ ،خاکي رنګه کتلو په ډول اوپه مختلفو سایزونو سره (دځو څخه تر ۲۰ سانتي مترو پورې) لیدل کیږي. دهستولوژي له نظره دایپتل حجرو دځالو اوکتلو څخه جوړه شوي وي . دادول اپتلم دبولي لاړو دایپتلیم سره ورته والي لري ، بیضوي بڼه ، صاف او رونړ سایتوپلازم او په خـ نګري ډول ددي حجرو په هسته کې ژور والي موجود وي، چې د Coffee bean Nucleus په نوم یادیږي (۱۵)

II- دجنسي حجرو تومورونه (Germ cell Tumors)

دجنسـي حجـرو څخـه چـې مونـث گامیتونـه (Ova) تولیـده وي سـرچینه خلـي . دتخمـدان دنیوپلازمونو ۱۵-۲۰٪ جوړه وي . په ۹۵٪ پینبو کې سلیم وي ، معمولاً په ځوانو ښځو کې لیدل کیږي. او کثره د سیستک تراتوما په ډول وي . پاتې پینبو کې خبیث جنسي تومورونه چې معمولاً په کوچنیوالي کې لیدل کیږي او ډیر خطرناک تومورونه وي . دتخمدان اکثره دجنسي حجرو تومورونه دخصیو دجنسي حجرو دتومورونو سره ورته والي لري . خوپینبي یې په یوه ناحیه کې نسبت بلې ته توپیر کوي . دبیلګې په توګه د کراتوما پینبي په تخمدان کې ډیر او خصیو کې ندراً لیدل کیږي.

تراتوما (Teratoma):

دتراتوم تومورونه دبيلابيلو نسجي ډولونو څخه چي د جنسي حجرو د دريو پورونو (يعني اکتودرم ، اندو درم و ميزو درم) څخه مشتق کيږي جوړي شوي وي . چي په بيلابيلو اندازو سره نومورې نسجي عناصرو جوړښتونه پکې ليدل کيږي سيتو جنيک څيړنو ښودلي ده چي تراتوما د واحدي جنسي حجري (Ovume) څخه دلمړنۍ ميوتيک حجروي ويش څخه وروسته سرچينه اخلي .

تراتوما په دريو ډولونو باندي ويشل شوي ده ، چي په لاندي ډول ورڅخه يادونه کيږي

Mature (Benign) Teratoma: - په ډيرو پيښو کې دتخمدان دا ډول تومورونه سليم او سيستيک وي او د اکتودرم دعناصرو درلودونکي وي . چي دايپيدرم دعناصرو او ملحقاتو سره يوځاي وي پوښل شوي وي خکه دا ډول تومورونه د Dermiod cyst په نوم يې ډيرې سليم کيستيک تراتوما ګانې په خوانو ښځو کې ډيرې ليدل کيږي يواځي ۱۰% پيښو کې دوه اړخيزي وي .

دګراس له نظره دا ډول تراتوم ګانې ۱۰-۱۵ سانتي مترو پورې قطر لرونکي وي . او لکه چي دنوم څخه يې معلوم ميږي دپوستکي په وسيله پوښل شوي وي . په مقطع کې دکيست محتوي د Sebaceous ډونه افرازاتو لرونکې وي ، چي په کې کراتين لرونکې تفلسات او ويښتان موجود وي په عمومي توګه ګرد کيستيک ديوال نري او سپين خاکي رنګه کثافت درلودونکي وي ، دکيست په يوه برخه کې تبرزات ليدل کيږي، چي لرونکي دغضروف ، هډوکو ،غاښونو او ايپتل نسج عناصرو وي . په لږو پيښو کې کيست دميوکوئيډ موادو درلودونکي وي .

دمايکروسکوپ له نظره – دکيست ديوال د Stratified squmouse اپتليم په وسيله پوښل شوي وي په ډيرې اندازې سره په کيست کې داکتودرم عناصر ليدل کيږي. مګر دميزودرم او اندودرم عناصر هم معمولاً پکې ليدلنو وړوي . دا ډول تراتوما ګانې د ۱% په لږ پيښو کې په خباثت (زياتره په Squmous cell carcinoma) باندي بدليږي.

Imature (malignant) Teratoma:

دخبيث يا خامو تراتوما ګانو پيښې لږې دي اودتخمدان دټولو تومورونو ۰،۲% جوړه وي . دوي معمولاً ډير کلک وي ، چي لرونکي دخام يا امبريونيک جوړښتونو وي . په خوانو ښځو کې معمولاً د ۲۰ کلنۍ څخه ښکته عمر کې ډير پيښيږي

دگراس له نظره : داډول تومورونه ډير کلک او يو رخيزه وي . دکيست په څيرنو برخو کې نکروزي او دويني بهيدني ځايونه ليدل کيږي. دکيست په محتوي کې نادراً غوړين مواد او ويښتان ليدل کيږي.

دمايکروسکوپ له نظره: تومور دخامو يا اميريونيک انساجو څخه جوړ شوي وي . نادراً پکې دلويدنو يو پخوانساجو عناصر ليدل کيږي خکه په اساني سره (هيدوکو ، عضروفو و عضلاتو او اعصابو ترمنځ توپيرونه نه شي کيداى .

په Grade-I تومورونو کې کاهل يا پخوانساجو عناصر ليدل کيږي . چې انزر يې نسبتاً ښه دي . په داسي حال کې چې په Grade-II تومورونوکې نزار فوق العاده خراب اوډير ژر ميتاستزيس ورکوي.

دامیدواري ناروغي

Disease of Pregnancy

دامیدواری ویلاسنتا پوري اړه نرونکې ناروغيوپيښي ډيري دي لکه د پلاسنتا او دکوريونيک غشا التهابات او ابنارملتي گاني دامیدواری توکسيميا (Pre-eclampsia&Eclampsia) ، دامیدواري تروفوبلاستيک ناروغي او نوري چې د داخلي الرحمي مرينو ، ولادي ابنارملتي گانو ،په رحم کې د جنين د ودي وروسته والي ، دمور او کوچني دمرينو يوله مهمو لاملونو څخه شميرل کيږي. دلته هغه ناروغي چې پيښي يې ډيري دي په لاندي ډول ورڅخه يادونه کيږي:

ډيلاسنتا التهابات او انتهابات :

ډيلاسنتا التهابات په لاندي دوو ګروپونو ويشل شوي دي :

۱ د جنين غشاګانو (Chorioamnoinitis) هغه التهابات چې دولادي کانال يعني مهبل او سرويکس څخه پورته په صعوده ډول رسيږي چې د Escherichia Coli ، Beta Hemolytic Streptococcus ويو شمير اين ايروبيک التهابات يې معمول اورګانيزمونه دي .

۲: هغه التهابات چې دويني دلاري پلاسنتا ته رسيږي پدې ډله کې معمولاً سفليس ، توبرکلوز ، سايتوميګالوويروس، توکسوپلازموس ، روبيلا ، ليستروزيس او هرپس ويروسونه شامل دي . ډ شوي اورګانيزمونه د Vilitis لامل ګرځي چې موضعي ابسي ګانو ، دګرانولوما ګانو په

جوړیدو او پلاسنتا په نکروز باندې خانګړې کیږي. همدارنګه کیدای شي یې د شوي اورګانیزمونه دالتهابي ډغاب تر څنګ وموندل شي.(۲۱)

دامید واري ترفوبلاستیک ناروغي (Gastational Trophoblastic Disease):

دامیدواری ترفوبلاستیک ناروغي په لاندې درې ګروپونو باندې ویشل شوي. هایداتید یفورم مول (Invasive mole، Hyaditifom mole او Chorio carcinoma)

هایداتید یفورم مول (Hyaditifom mole):

Hyaditifom mole لغت د اوبو د څاڅکي (Drop of water) او Mole دیوي بې شکلي کتلي (ashapless mass) په معنی دي. پدې ناروغۍ کې پلاسنتا په غیر نورمال ډول دیوي محجمي انګور ډوله کتلي په ډول معلومیږي. چې په لاندې دوو ډولونو سره څرګندیږي:

۱. پرسیدلي اذیمیې او دکوریونیک ذغ باتو هیدروپیک بدلون سره چې Vesicular معلومیږي.

۲. دتروفوبلاستیک تکثر یا ودي په بیلابیلو اندازو سره وي.

ځینې مولفین هایداتیدیفورم مول د پلاسنتا دنسج دیوي سلیمي تومورې پینسي په ډول چې په کوریو کارسینوما باندې دبدلیدو توان لري په داسي حال کې چې ځینې نورې دا ناروغي دیو استحالوي بدلون په توګه چې په خپاڼت باندې داوړیدلو توان ولري تعریفوي

دډي ناروغي پینسي په ډیرو خو نو اویا ډیرو زړو ښځو کې د (۲۰ کلنۍ څخه مخکې او ۴۰ کلنۍ څخه وروسته) اودیو نامعلوم لامل له کبله پینسي یې دتړې په بیلابیلو برخو کې توپیر کوي دبیلګې په توګه په اسیا او مرکزي امریک کې پینسي لس برابره د امریک د متحده ایالاتو په نسبت ډیرې لیدل کیږي. اومعمولاً په غریبو خلکو کې پیښیږي. هایداتیدیفورم مول کیدای شي Invasive اویا Non invasive ډول وي چې بیا Non ivasive ډول په دوو ګروپونو باندې ویشل شوي دی. بشپړ (Complet) او نیمګړي مول (Partial).

Complete (classic) Mole: دسیتوجنیک څیړنو پر بنسټ دا ډول مول د پلار (Androgenesis) څخه سرچینه اخلي او ۴۶,xx یا نادراً ۴۶,xy کروموزمي بڼې لري. تر مول معمولاً د Choriocarcinoma سره اړیکې لري. (۱۵،۱۱)

نيمگړي مول (Partial mole) :-

معمولاً تريپلوئيډ (Tripliod) وي (۶۹,xxy) اويا نادراً تترا پلوئيډ (۹۲,xxxy) کيداى شي . نيمگړي مولونه نادراً په Choriocarcinoma باندي بدليږي.

دکلينيک له نظره د اميدواري په څلورمه اوپنځمه مياشت کې په ناڅاپي ډول درحم سايز ډير زياتوالي ، مهبلي وينې بهيدنې اومعمولاً دتوکسيميا سره څرګندږي ، چې ډروغان دمهبلي کانډ ځخه د انګور ډوله کتلي در اوتلو ځخه هم حکايه کوي . په دوي کې دنورمل اميدواري په نسبت د β-HCG کچه فوق العاده لوړه شوي وي چې دمول په نيږي کيدو سره يې سويه بيرته راښکته کيږي ، تقريباً دبشپړ مول ۱۰% ډروغان په Invasive مول باندي او ۲.۵% يې په کوريو کارسينوما باندي اوړي

مورفولوژيکه بڼه:

پتالوژيکه بڼه په بشپړ او نيمگړي مولونو کې سره توپير کوي .

Complete mole. دګراس له نظره درحم سايز زيات شوي وي چې دانګور ډوله ويزيکلونو ځخه چې د دريو سانتي متره پورې قطرلرونکې وي ډک شوي وي . ويزيکلونه درنې اوبيزي مايع لرونکي وي . Macerated جنين کيداى شي وموندل شي . دتم مول مايکروسکوپيک منظره وصفي اوپه لاندي ډول وي :

- ټوي ، مدور او اذيمايي او حجروي ذغابي دهايدروپيک استحالي له امله لېدل کيږي
- دذغاب تو په ستروما کې درګونو لړوالي لېدل کيږي
- دتروفوبلاستيک حجرو دتکثر زياتوالي د سيتوتروفوبلاست او سنسيشيو تروفوبلاست حجرو دشمير دزياتوالي لامل ګرځيدلې وي .

Partial mole

دګراس له نظره په عمومي توګه کوچني وي ، اوځيني کيستيک ذغابي پکې ليدل کيږي. اودرحم يوه برخه نورماله بڼه لري ، جنين دزيات شمير سوتشکلاتو او سره شوني ده چې وليدل شي.

دمايکروسکوپ له نظره ځيني ذغابو کې اذيمايي بدلونونه او ځيني يې نورمال بڼه ، دتروفوبلاست حجرو تکثر موضعي اوډيري ټوي .

مهاجم مول (Invasive mole):

داد بشپړ مول څخه عبارت دي . چې په موضعي ډول Invasive وي او دګراس له نظره دمول نسجي عناصر درحم په ديوال کې ليدل کيږي . چې کيدای شي د وينې بهيدنې سرچينه وګڼل شي.

ندرآ هوړي انساج کيدای شي دوينې رګونه اشغال کړي ، او دعضويت نيرو ناځيوته لکه دماغ او سږو ته ميتاستازيس ورکړي .

دمايکروسکوپ له نظره داپه حقيقت کې همغه کلاسيک مول دي اويوسليم افت ګڼل کيږي. مګر درحم په ديوال کې دنفوذ نه کبله درحم د ديوال د څيري کيدو او وينې بهيدو دپيداکيدو توان لري . او څرنګه چې دادول مول دکورتاژ په وسيله په بشپړ ډول نه شي ليرې کيدای، پردې بنسټ د β-hCG د دوامدراه لوړوالي لامل ګرځي (۱۵)

کوريو کارسينوما (Choriocarcinoma):

کوريوکارسينوما ډير خبيث اوميتاستازيس ورکونکې تومور دی ، چې دتروفوبلاست څخه او نادرآ دکوناډونو څخه سرچينه اخلي . په اتکلي ډول په ۵۰٪ پيښو کې دهايداتيدفورم مول څخه ، ۲۵٪ پيښو کې دخپل سری زيانونو (سقطونو) څخه ، ۲۰٪ نورمالو اميدواروبو او ۵٪ پيښو کې اکتوپيک اميدواربو څخه وروسته څرګنديږي.

کوريوکارسينوما دمول په ډول په سيا او افريقا کې نسبت دامريکې متحده ايالاتو ته ډير ليدل کيږي. اوپه هرو دوو زرو زيږونو کې يوه پيښه يې دليدلو وړ وي .

دکلنيک نه نظره دمهبلي وينې بهيدنې سره وروسته دنورمال يا غيرنورمال اميدواری څخه پيژندل کيږي. ندرآ نروغان د دماغ اويا سږو د ميتاستازيس سره څرګنديږي . دنارونې تشخيص په وينه او تشومتيازوکې د β hCG د پرتله پسې اوثابت لوړوالي سره صورت نيسي . دوينې دلازي تومور په خير تدواي شوي پيښوکې سږو ، دماغ ، مهبل ، خيګر اوپښتورګو ته ميتاستازيس ورکوي . (۱۵)

مورفولوژيکه بڼه:

دګراس له نظره کتله نرمه ، نذفي او غوړه معلوميږي. ځيني وختونه تومور ډير کوچني او په رحم کې دوينې ديوي ټختی په ډول معلوميږي

مايكروسكوپيكه بڼه

هستولوژيک بدلونونه يې په لاندې ډول دي :

- د ډغاښو يا Villi له منځه تګ .
- د سيتوتروفوبلاست او سينشيشيو تروفوبلاست هجرو شديد اناپلاستيک تکثر چې دکتلو په ډول ليدل کيږي
- د نکروزس او نخاعي نخيو شتون .
- د مايومتريم او لاندينې جوړښتونو ، د وينې او لمفاوي رګونو اشغال دا ډول تومورونه معمولاً د وينې د لارې نژدې او ليرو نخيو ته ميتستازيس ورکوي . کوريو کارسينوما اوميتاستزيس د کيموتراپي په وسيله بڼه ځواب وايي.

د درملنې په وړاندې خو ب د β-hCG د کچې د مونيتوريک په وسيله ارزيابي کيږي مرينه معمولاً د مرکزي عصبي سيستم اوسپو د وينې د بهيدنې او تنفسي بې کفايتي له کبله پيښيږي. (۱۵)

د اميداوري توکسيميا (Pre-eclampsia /Eclampsia)

Pre-eclampsia د يوسندروم څخه عبارت دي ، چې د اميداوري په اخرينې ترامستر کې د روغ نو کې د وينې د فشار د شديد لوړوالي ، پروتين يوريا او عمومي اذيم سره يوځاي وي او که چيرې پورتنۍ اعراضو سره اختلاجات يوځاي شي د حالت ته Eclampsia ويل کيږي Eclampsia په لغوي ډول د څليدونکي يا Flash forth په معنی دی. چې حاملګي کې اختلاجات د يوې څليدونکې څيرې په ډول څرګندېږي د ناروغي د پخوا نه تراوسه پورې د حاملګي د توکسيمي په نوم په کتابونو کې راځي. په داسي حال کې چې پدې ناروغي کې تر اوسه پورې هيڅ ډول توکسين په وينه کې تثبيت شوي نه دي ، پردې بنسټ ډير دقيق نه ګڼل کيږي. د دې ناروغي پيښې معمولاً د ميدو ري په دريم ترايمستر کې او ۳-۱۰٪ تولو اميدواريو کې د امريکې په متحده ايالاتو کې ليدل کيږي. د دې ناروغي اصلي لامل معلوم نه دی ، مساعد کوونکي فکتورونه يې عبارت دي له

۱: Primigravida حالت – په ۲/۳ پيښو کې لمړنی حمل کې ليدل کيږي.

۲. Hydraminose

۳. د ډيابيت او د وينې فشار د لوړوالي پخواني تاريخچه

۴. هایدیتفورم مول

۵. کورنی فکتوررونه

برسیره پردي لاندي نظریات هم ددي ناروغۍ د پیداکیدو په هکله وړاندي شوي دي

۱. دپلاسنتا اسکیمیا اودرحم د Spiral شریانونو ناکافي وده

۲. دپلاسنتا دوینې درګونو په وړاندي معافیتي غبرګون

۳. دپلاسنتا په وسیله د Prostaglandine دتولید لړوالي (کوم چې د Renine او انجیوټینسین په وړاندي د حساسیت دزیاتوالي لامل کیږي)

۴. دپلاسنتا په وسیله د Thromboplastic فعالیت زیاتوالي چې د Disseminated intravascular coagulation (DIC) دپیداکیدو لامل کیږي (DIC معمولاً ددي ناروغۍ یوه خطرناک اختلاط دي).

پتالوژي:

پلاسنتا کې هیالیني استحاله، تکلس، احتقان ټیدل کیږي اوپه Maternal Decidua کې وینه بهیدنه، نکروزس د Spiral شریانونو دترمبوزیس له کبله صورت نیسي. دنکروز شوي رګونو په دیوال کې Foamy macrophage موجودیت دوصفي هستالوژیک منظري څخه عبارت دي. دپلاسنتا احتشا هم کیدای شي وټیدل شي. په Eclampsia کې دمور په پښتورګو کې دمیزانجیل حجرو او ګلومیرولونو داندوتلیل حجرو تکثر دزیاتوالي له کبله پرسوب لیدل کیږي ورسټیو کې دپښتورګو دقشر اسکیمیا اونکروزس لیدل کیږي. علاوتاً په ځګر، دماغ، زړه، سږو او نورو انساجو کې هم وینه بهیدنه او پرسوب کیدای شي وټیدل شي.

کلینیکي بڼه

که څه هم پرسوب یا اډیما په میداوري کې معمولاً لیدل کیږي، چې په یواځي توګه Pre-eclampsia نه شي بیانولای. ناروغي معمولاً په څلورمه پاڼه ۲۳-۲۴ اونیو کې دپرسوب، دوینې فشار دزیاتوالي، وپرتین یوریا سره پیل کیږي. اودوینې فشار دشدیداً زیاتوالي ودوام او انفرادي عضلاتوجتکی (Twitching) اوپه پی کې دعمومي کلونیک عضلي تقلصاتو پیداکیدل ناروغۍ Eclampsia خواته بیایي چې ډیر خطرناک اوبه بیرني توګه درملنې ته ارتیا پیداکوي. (۲۱)

تيونه

The Breast

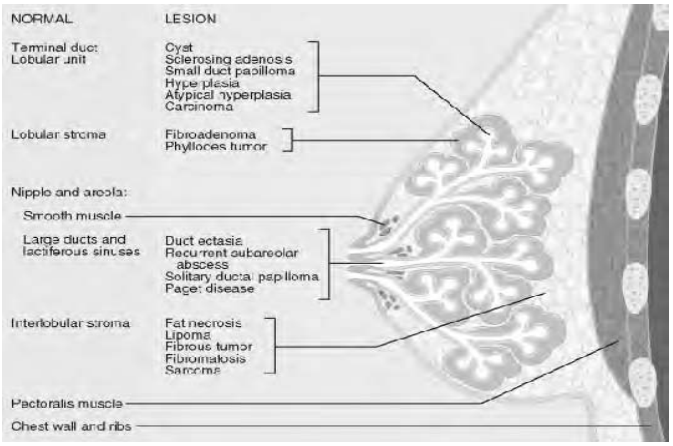
تيونه دپوستکې تغييرموندنې رواتلې جوړښتونه دي ، چې په زنانه وکې دشيدې ورکولو په وخت کې فعال ، په داسې حال کې چې په نارينه وکې غير فعال وي . دهستولوژيک جوړښت پر بنسټ په ښځو کې تيونه دوه ډوله نسجي برخو څخه جوړشوي دي (اپتليل (Epithelial و سترومل څخه عبارت دي . دتيونو اپتل برخې دوو غټو برخو ټرونکې دي يو Terminal duct lubolar unit (TDLU) کوم چې د Lactation په وخت کې دشيدو دافراز بنسټيزه دنده په غاړه لري ، اوبل يې Large duct system دي کوم چې دشيدوپه راتولوو او دافراز دنده لري دواړه پورتنۍ برخې يودبل سره تړلې دي .

تيونه تقريباً په شلو فصونو باندې ويشل شوي دی ، چې هريو فص په فصيص باندې بدل شوي ، چې خپل فرازات په خپله راتولونکې قناتي سيستم کې تشوي . اودخپل اطراحي قنات دلارې په Nipple کې خلاصيږي ، دLactiferous خانګه د Nipple سره نيژدې کوچني پراخوالي ښکاره کوي ، چې د Lactiferouse sinus په نوم يادېږي. هريو Lactiferous قنات خپله راتولونکې قناتي سيستم احتواکوي ، چې په پای کې محيط خواته دتيونو په فصيص کې په Terminal duct باندې خاتمه پيدا کوي (TDLU)

د يادو شو قناتونودداخلي برخې اپتل حجري افرازي اوجذب کوونکې وظيفه لري . اوبهرنۍ برخې استنادي مايواپتل حجرو په وسيله پوښل شوي ، دتيونو سترومل برخې استنادي دنده لري ، چې په بيلابيلو اندازو سره دسست منضم نسج اوشحمي نسج درلودونکې دي ، کوم چې دژوند په بيلابيلو Reproductive حالتونو کې يې اندازې توپيرکوي. سترومل انساج په تيونو کې دوه ځيونه ټري يو Intralobulur سترومادچې دفصيص په منځ . Acini او قناتونو کې شتون لري ، چې دسست منضم نسج مګزوماتوز سترومااومحدود ځفوماتونو درلودونکې وي اوبل يې Interlobular سترومادە ، چې يوفصيص دبل څخه بيلوي . او اساساً دشحمي نسج اوړه اندازه سست منضم نسج څخه جوړ شوي دي .

دتيونو افات په ښځو کې نسبت نارينه وته ډير زيات پيښيږي ، چې ډيرمهم يې دتيونو دکانسر څخه عبارت دي ، برسيره پردي يوشمير تومورونه . تومورډوله کتلې اوالتهابي افات په تيونوکې

پيدا کيږي . چې اکثره دکانسرونو سره غلطيږي، دلته نوموړي پتالوژيک حالتونه لږ او وروسته دتيونو دکانسرونو څخه يادونه کيږي.(۱۲)



۳-۱۱ګڼه انځور د ښځو دتيونو نسجي جوړښت او د بيلابيلو ناروغيو راونده برخې ښيي (۱۱، ۱۰۶۶ د)

فايبروکيستيک بدلونونه

Fibrocystic changes

دتيونو ترټولو سليمو افتونه ډيره څخه دي ، چې په تيونوکې د جس وړ کتلو د پيداکيدو لامل ګرځي ، وان تردي چې دسرطان د پيداکيدو دپاره په ښځو کې زمينه برابروي .

ددي ناروغۍ پيښې په ۱۰-۲۰ ٪ پوري د ژوند په دريمه او پنځمو لسيزوکې ليدل کيږي اوپه ډراماتيک ډول دمينوپاس ددوري څخه وروسته په پيښوکې يې لږوالي منځته راځي ، چې د استروجن درول څرګندونه کوي

پخوا د Fibrocystic ناروغي ترعنوان لاندې څيړل کيدو .مګر اوس پوهيدل شوي چې دا يوه فزيولوژيکه پيښه ده ، نه ناروغي ، ځکه اوس د Fibrocystic changes ترعنوان لاندې څيړل کيږي.

دتيونو په فايبروکيستيک بدلونوکې دهستونوژي له نظره لاندې بدلونه ليدل کيږي

۱. دنهايي قناتونو کيستيک پراخوالي .

۲ دفصيصاتو په داخل اومنځ کې دفبروزي نسج داندازې زياتوالي

۳. په بيلابيلو اندازو سره په نهايي کانالونو کې د اپيتل حجرو دتکثر زياتوالي .

داډير داهميت وړ ده چې د ياد شوي فبروکيستيک بدلونونو حقيقي هستولوژيک منظره د Core needle بيوپسي او يا د سيتولوژيک معايناتو (FNA په وسيله) په وسيله تشخيص وشي ، ځکه ځيني ددي ډول بدلونونو دتيونو دکانسر د پيښيدو خطر ډيرزياتوالي لامل ګرځي

اوس ياد شوي بدلونونه په لاندي دوه ګروپونو باندي ويشل شوي دي :

الف: غير تکثري بدلونونه (Simple fibrocytie change)

ب : تکثري بدلونونه (Proliferative changes)

الف :غيرتکثري فبروکيستيک بدلونونه (Simple fibrocystic change)

ساده فبروکيستيک بدلونونه په بيلابيلو اندازو سره دکيستونو دجوړيدنو لامل ګرځي ، کيداي شي يو يا ګڼ شمير کې وي ، کيستونه دفبروزي ستروما او يې دراتولونکې کانالونو دبنديدلو په تعقيب چې دالتهابي پيښې څخه وروسته دفبروزي نسج دجوړيدو ډډ زياتوالي له کبله صورت نيسي . راتولونکې کانال پراخيږي او دکيست بڼه اختيارووي . (۱۴،۱۵)

سورفولوژي:

دګراس له نظره کيداى شي يو يا ډير وي ـ يزيي د ۵-۲ سانتي مترو په شاوخواکې توپير کوي چې دمکدر يا مصلي مايع څخه ډک وي . چې دستر ګو په معاينه سره کيست په ابي رنګ سره ښکاري (Blue dome cyste)

دمايکروسکوپ له نظره کيستونه دمکعبي يا استوانوي اپيتل حجرو په وسيله پوښل شوي وي، اودکيست ستروما يې چوک ټ د فبروزي نسج څخه جوړ شوي وي ، چې دلمفوسايت حجرو دارتشاح سره يوځاى وي

ب تکثري فبروکيستيک بدلونونه :Prolifrative fibrocystic changes)

(Epithelial hyperplasia & sclerosing adenosis)

تکثري فبروکيستيک بدلونونه په لاندي دوو ډولونو سره څرګنديږي:

Epithelial hyperplasia: په دي ډول فبروکيستيک تغييراتو کې دقاعدوي غشا دپاسه دايپتل حجرو دضخيمو شمير زياتيږي ايپتل هايپرپلازيا په بشپړه توګه سليم وي او يې کيداي شي پکې يو څو محدود Atypia ونيدل شي چې دتيونو دکانسر دپيداکيدو خطر پکې موجودوي (Atypical lobular hyperplasia).

مورفولوژي:

دايپتل حجرو دتکثر لکه کيله دقناتونو دپورونو شمير ډير شوي وي ، چې د Ductal hyperplasia په نوم يادېږي. چې دايپتل حجرو تکثر پکې په بيلابيلو درجو سره (Mild,moderate او Atypical) ليدل کيږي

په Mild ډول کې دقناتونو دپورونو شمير دقاعدوي غشا دپاسه ددريو څخه ډير شوي وي په Moderate ډول کې دقناتونو دلومن دتکثري مکعبي ايپتل حجرو په وسيله ډک شوي وي . چې په موضعي ډول دادول تکثر د قناتونو دلومن په منځ کې حليموي تبرزات منځته راوړي ، چې د Ductal papillomatosis په نوم يادېږي.

اوپه Atypical ډول کې چې په کلک ډول سره د Lobullar carcinoma insitu سره اړيکې لري . مګر د قنيواتو او Acini يواځې په نيمايي برخو کې د ډول Atypicla حجري ليدل کيدل ددي وروستي پېښې سره توپير کيږي

سکلروزنګ اډينوزيس (Sclerosing adenosis):

دتيونو دفصيصاتو ، او دکوچنيو قنيواتو او اسينايي ګانو کې ديوسليم تکثر څخه عبارت دي ، چې دبين الفصيصي فبروزيس سره يوځاي وي . دادول افت کيداى شي په خپره ډول دکوچنيو مايکروسکوپيک محراقونو په ډول دتيونو په پرانشيم کې وليدل شي اويا کيداى شي ديوي واحدي قابل جس کتلې په ډول څرګند شي .

ددي ډول افاتو اهميت په دي دي چې اکثره دکلينک او هم پتالوژي له نظره دتيونو دارتشاحي تيپ کارسينوما سره مغالطه کيږي.

دګراس له نظره: دفبروکيستيک ناروغۍ دنورو برخو سره يوځاي وي اويا ديوي واحدي کتلې په ډول چې قوام يې ډير کلک (لکه غضروف په ډول) . وي او دارتشاحي تيپ کارسينوما سره مغالطه کيږي.

دمايکروسکوپ له نظره: په قنيواتو اويا Acini کې شديد تکثر ليدل کيږي ، چې دشدي دستروما دفبروزي نسج دشديدي ودي سره يوځاي وي په ډول افت کې دماوفي ناحيې په شاوخوا برخو کې د شحمي موادو ارتشاح نشتوالي دکارسينوما سره يې توپير واضح کوي (۱۵)

دتيونو التهاب :

دتيونو التهاب ته Mastitis وايي ، مهم ډولونه يي acute mastitis ، Chronic mastitis ، Breast abscess ، mammary duct ectasia ، Truamatic fat necorsis او د Galactocele خخه عبارت دي . په دي ډله کي هغه ډولونه يي چي ډير داهميت ورڅخه په لاندي ډول يادونه کيږي.

Mammary duct ectasia (plasma cell mastitis)

دا هغه حالت دي چي تيونو يو يا څو لوي قناتونه پراخيږي اوديو څمير افرازاتو په وسيله ډک شوي وي چي Periductal اوبين الخلاي خنډنيو التهابي بدلونونو سره يوځاي وي داحالت دژوند په څلورمه او اومه لسيزو کي ډيري پيښيږي . کيداي شي بي کيلو وي . مګر معمولاً دتيونو د ډيسچارج ، دتيونو دحليماتو داخل خواته شوتو (دسکارنسج نه کبله) اودکلينيک له نظره دتيونو په Sub areolar ناحيه کي ديوي پرسيدئي دجس ورکتلي سره يوځاي څرګندږي افت اکثره دتيونو دکارسينوما سره مغالطه کيږي. ددي افت اصلي لامل تراوسه معلوم نه دي مګر زياتره د Periductal ناحيي دالتهاب څخه وروسته پيداکيږي. ځکه چي داډول التهاب داخته ناحيي د قناتونو د ديوال د ايلاستيک نسج دتخريب له کبله د قناتونو دلومن پراخيدنو او Periductal فبروزيس لامل ګرځي .

مورفولوژي:

دستر ګوپه معاينې سره دتيونو اخته برخه کي په واحد ډول يوه پرسيدلي ناحيه ليدل کيږي په مقطوعه سطحه کي پراخه شوي قناتونه چي دپنير ډوله افرازاتو په وسيله ډک شوي وي ،ليدل کيږي.

دهستولوژي له نظره دپراخه شوي کانالونو سطحه دهموارو اتروفيک اپيتل حجرو په وسيله پوښل شوي وي . اولومن کي بي شکله ګرانولر ګلابي ډبريز او Foam cells ليدل کيږي.

همدارنګه Periductal وبين الخلالي خنډني التهابي بدلونونه چي لمفوسايتونو ، هستوسايتونو اوپه پراخه توګه د پلازما سيل دحجرو دارتشاح سره يوځاي وي (ځکه دغه حالت د Plasma cell mastitis په نامه يادږي) ليدل کيږي. ځيني وخت پراخه شوي التهابي کانالونکي دفبروزي نسج دتاسس له امله زيانمن شوي کانالونو بندښت منځ ته راځي چي د obliterative mastitis په نوم يادږي (١٢)

·Acute mastitis &Breast abscess

دتیونوالتهاب او ابسي : -دتیونو حاد پایوجنیک التهاب په عمده ډول دتي ورکولو په ولو څو اونیوکې پیښیږي او چې خپلې وخت دNipple د اکزیمه سره یوځای وي ، معمولاً دستافیلوکوک اوسترپتوکوک انتان . تیونو په Nipple کې د Fissure / Cracks(چودنو) لامل ګرځي. چې لمړي په یوه محدوده سحه کې یوځای والتهاب وکه په سمه توګه یې درملنه ونه شي دواحد یا ګڼ شمیر ابسي ګانو اوپه پراخه توګه دنګرزیس دجوړیدلو لامل ګرځي . چې د فبروزي سکار نسج په وسیله دمړوفي ناحیې درغیدنې له کبله دتیونو دحلیماتو Retraction(دتیونو دځوکو دننه خواته کش کیدل) هم پکې صورت نیسي (۱۲)

دتیونو تومورونه

Breast tumours

دښځینه و دتیونو تومورونه دنارینه په پرتله ډیري اودکلینک له نظره داهمیت وړدي . دسلیمو تومورونو په ډله کې Fibroadenoma Phyllodes تومورونه او Intraductal papilloma شامل دي او دخبیثو تومورونو په ډله کې دتیونو کارسینوم (Invasive او Non ivasive دولونه یې) ډیر اهمیت وړ دي .

- Fibroadenoma

دزنانه و دتیونو ترټولو سلیم تومور دي ، چې د تیونو دفبروزي اوایپتیلیل عناصرو څخه سرچینه اخلي، او دښځو د Reproductive ژوند په هر عمر کې لیدلو وړ وي . ومعمولاً د ۱۵کلنۍ څخه تر ۳۰کلنۍ عمرونو پورې ډیر پیښیږي دکلینیک له نظره فبرو ادینوما واحده ، ازاده ،خوځنده نوډوټونو په ډول په تیونو کې لیدل کیږي تومورې کتله دګاونډیو انساجو سره نښتې نه وي (۱۵) او په فزیکي معاینه کې کتله ډیره خوځنده معلومیږي .چې اصطلاحاً د Breast mouse په نوم یادیږي. (۲۲)دډول تومورونه دامیدواري، اویا دمیاشتنۍ سیکل په پای کې شونې دي چې غټ شي . چې دمینوپاس څخه وروسته بیرته کوچنې کیږي (۱۵،۲۲)

مورفولوژي:

دګراس له نظره وصفي فبروادینوم کوچنې (د ۲-۴سانتي مترو په شاوخوا کې قطرلرونکې وي) کروي ډونه ، واحده و دښه کپسول درلودونکې وي . قطع شوي سطحه یې کلکه . سپینه خاکې اوڼه مګزوئیډ ښکاري خپلې وخت کیدای شي ګڼ

شمیرفیبروادینوماګانې ولیدل شي ،چې د Fibroadenomatosis په نوم یادیږي . و دفبروکیستیک ناروغۍ په پله کې منځته راځي په ځینو پیښوکې دفبرو ډینوما واحده کتله تر ۱۵ سانتي متروپوري دسایز درلودونکې وي ، چې د Gaint fibroadenoma په نوم یادیږي.

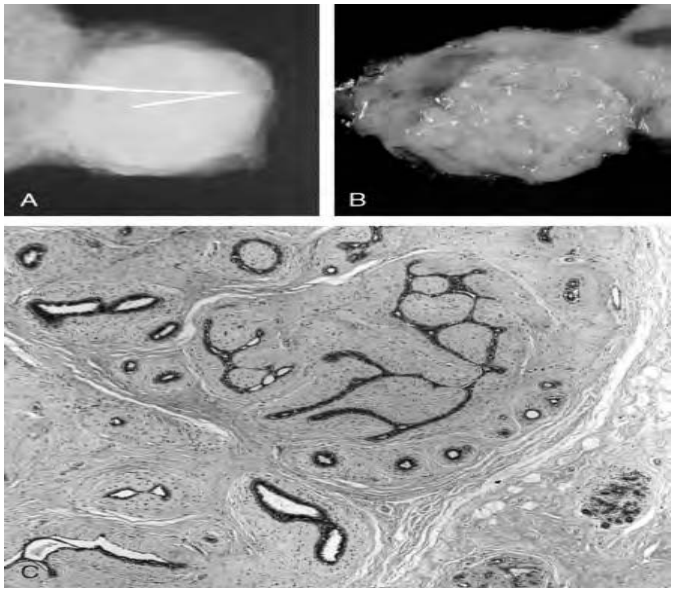
هستولوژي :

دفبرو اډینوم په اکثره پیښوکې فایبروزي نسج جوړ شوي وي چې ددي فبروزي نسج دودي دزیاتوالي ترتیب دغدوي قناتونو سره دوه ډوله هستولوژیک تایپونه منځته راوړي چې عبارت دي له

۱: Intra canalicular type: په دي ډول کې سترومايي نسج دغدو قناتونه ترفشار لاندي راولي ، اودهغوي دلومن دتنګوالي لامل ګرځي . چې سطح کې د Ductal اپیتلیم په وسیله پوښل شوي وي اود تومورې کتلې دفبروزي نسج په وسیله راچاپیر شوي وي

۲: Peri canalicular type: په دي ډول کې د قناتونو لومن خلاص وي اوفبروزي سترومايي نسج دقناتونو شاوخوا برخه راچاپیره کړي وي . فبروزي سترومايي کیدای شي خفیفاً حجروي وي اویا شونې ده چې پکې هیالیني کولاجن عنصر ولیدل شي . ځینې وخت سترومايي سست و مګزوماتوز وي . که چیرې اډینوماد Acini څخه جوړه شوي وي ، اود افرازي فعالیت درلودونکې وي د Lactating adenoma په نوم یادیږي . کوم چې د امیدواري په دوران کې لیدل کیږي بل ډول یې چې نسبتاً غیرمعمول دي د Juvenile فبروادینوما په نوم یادیږي، په چټکې سره وده کوي اوپه خواتو نجونو کې لیدل کیږي ، چې د جراحي عملي په وسیله دقطع کولو څخه وروسته بیرته وده نه کوي . (۱۵)

سیتوجنیک څیړنو دې ښودلې ده چې استرومايي حجري په دي ډول تومورونو کې مونوکلونل دي ، اودتوموري کتلې نیوپلاستیک برخې جوړه وي .دقناتونو د ودي اساسي لامل معلوم نه دی کیدای شي داسترومانیوپلاستیک حجري Growth یا ودي فکتور افراز کړي ، چې بیا د اپیتل حجرو دپاسه اغیز وکړي او دهغې د ودې لامل ګرځي ، فبروادینوماګاني تقریباً هیڅکله خبثت خواته نه ځي (۱۱)



۳-۹ګڼه انځور دتيونو فبروادينوما ښه رانبي (۱۱، ۱۰۶۱ ،)

فيلوډ تومورونه (Phyllodes Tumour):

فيلوډ تومورونه پخوا د Cysto sarcoma phyllodes په نوم يادېده ، چې په ۱۸۳۸ زيږديز کال کې mullers له خوا نومول شوي وه ، مګر اوس د نړۍ والي روغتيايي ټولنې له خوا د Phyllodes tumour په نوم يادېږي Phyllodes ديوناني کلمې څخه اخيستل شوي چې ديانې تەورته په معنی ده او داځکه چې نوموړي تومورې کتله په خپله مقطوعه سطحه ک ډيانې په ډول معلوميږي. دا ډول تومورونه دتيونو دفبروادينوما په پرتله ټپيښيږي اومعمولآ دژوند په ۳۰-۷۰ کلنۍ عمرونو کې ډير ليدل کيږي.

Phyllodes تومورونه د هستولوژيک بنسټونو پرمټ د Benigns ، Border linc او په Malignant ډولونو باندې ډلبندي شوي دي

مورفولوژي :

دګراس له نظره دا ډول تومورونه معمولآ ټوي او د ۱۰-۱۵ سانتي متروپه شاوخواکې دقطرونکې وي تومور ګرد يا بيضوي وي او دفبروادينوما په پرتله يې کپسول ښه جوړ شوي نه وي . مقطوعه سطحه يې سپين خ کې ، دکيستيک جوفونو درلودونکې وي اوپه سطحه کې شونې ده دويني بهيدنې تکې ، نکروزې اواستحالوي بدلونونه وليدل شي

هستولوژي:

دا ډول تومورونه د پیر شدید حجروي ستروما څخه جوړ شوي وي ، چې د قنتي جوړښتونو د سلیم زیات تکثر سره یوځای وي ، (چې فبرواډینوما سره ورته والي لري په دي توپیر سره چې دفیلوډ تومورونو ستروما فوق العاده حجروي (Hyper cellular) وي) .

دا ډول تومورونه معمولاً سلیم وي مګر ځینې ډولونه یې خبیث کیږي ، چې دمایتوتیک او انا پلاستیک فعالیت دزیاتوالي سره یوځای وي . دتومور دسایز دچټک غټیدو او دتیونو په ګاونډیو انساجو باندې دیرغل سره یوځای وي ، چې بیا هم دنګراني لاملونه کیږي ، ځکه اکثره تومورونه دجراحي عملي په وسیله دتومور دلیري کولو سره سره والي مومي که څه هم خبیث ډولونه یې شوني ده چې بیرته بیا پیدا شي مګر زیاتره تمایل لري چې موضعي پاتې شي خو بیا هم یواځې ۱۵٪ پینسوکې کیدی شي لیرو ځیوته میتاستازیس ورکړي (۱۱)

دتیونوکارسینوما

Carcinoma of the breast

دتیونو کنسر په ټوله نړۍ کې دانسانانو دکانسرونو دپینسو ترټولو معمول ترین ډول دی ، چې په ښځو کې دسړو دسرطان څخه وروسته دمرګ دویم لوی لامل جوړه وي پینسي یې دنړۍ په بیلابیلو هیوادونو کې سره توپیر لري مګر په خانګړي ډول په پرمختللو هیوادونو کې ډیریدل کیږي .

په ۲۰۱۰ زیږدیز کال کې د مریکې په متحده ایالاتو کې دتیونو دکانسر Invasive ډول په اټکلي ډول دوه لکه پینسي پیژندل شوي ، چې لدې ډلې څخه څلویښت زره کسان دمرګ کومې ته تللي دي (۱۲)

دتیونو کنسر دښځو دکانسري پینسو ۲۵٪ او په ښځو کې دکانسر له املې دمرګ دپینسو ۲۰٪ جوړه وي (۱۵)

په نارینه وکې دتیونو کنسر پینسي فوق العاده نادري دي او دکنسري پینسو یواځې ۰.۰۲٪ جوړه وي ، دتیونو کنسر پینسي دامریکې په متحده ایالتونو کې په ښځو کې د ۵۰ کلنۍ عمر څخه وروسته ۷۵٪ ویواځې ۵٪ پینسو کې دځلویښت کلنۍ څخه مخکې عمرونو کې لیدل کیږي. یعنې پینسي یې دعمر په زیاتیدو سره ډیریږي. دکلینیک له نظره دتیونو کانسر معمولاً

یوه وي ، بې درده او دجس وړ Lump یا کتلې په ډول په خنګړي ډول په خپله دناروغانو لخوا ډیږندل کیږی .

ایتولوژي اوپتوجنیزیس:

که څه هم دتیونو دکنسر داپیدیمولوژي ـ ایتولوژي اوپتالوژي په برخه کې په نړۍ کې په پراخه پیمانه څیړنې سرته رسیدلي دي مګر بیا هم دبدن دنورو برخو دسرطاني پیښو په شان دتیونو کانسر پریکنده لامل معلوم نه دی . اودري ډولـه اغیزي لرونکي فکتورونو ایتولوژیک ونډه یې وړاندیز شوی ، وړاندي شوي دي لکه : جغرافیایي ، جینتیک او هورمونونه .

چې په لاندي ډول ورڅخه یادونه کیږي

۱: جغرافیې فکتورونه :

دتیونو دکنسر پیښې په پرمختللي هیوادونوکې شپږ ځلي دوروسته پاتې هیوادونو په پرتله زیاتي لیدل کیږي (په استثنی د جاپان) چې دلته جغرافیایي او محیطي فکتورونه لکه په غربي ټولنه کې دزیات مقدار حیواني شحم او ټوپ کالوري لرونکي غذاي موادو ډیره کارونه نسبت اسیایي و افریقایي ټولنو ته شوني ایتولوژیک رول لري

۲: جنیتیک فکتورونه : دتیونو دکانسرپه پیداکیدو کې دجنیتیک فکتورونو او دکورنۍ تاریخچې د رول په هکله ډیرې څیړنې ترسره شوي او اوس هم کار اد مه لري .چې په لاندي ډول ورڅخه په لنډ ډول یادونه کیږي

الف: کورنۍ تاریخچه : په ټمرني درجه خپلوانو (مور ، خور ، لور) کې دتیونو دکنسر موجودیت دکورنۍ په نورو غړو کې دتیونو دکانسر دپیښو خطر د دوه څخه تر شپږځلي زیاتوي ، چې خطر یې دلاندي څوفکتورونو پوري اړه لري، لکه هغو ښځو کې چې دمنوپاز د دوري څخه مخکې دتیونو په سرطان اخته شوي وي دواړو خواوو کې سرطان ولري . دبدن دنورو برخو لکه دتخمدان په ورته سرطانونو باندي اخته شوي وي اویا نورو ډیرو خون شریکانو کې دتیونو کانسر پیدا شوي

ب: جنیتیک میوټیشنونه : دتیونو په کانسر باندي اخته ښځو تقریباً یوپر دریمه ډله په جنیتیک میوټیشنونو باندي اخته وي ، چې په لاندي ډول ورڅخه یادونه کیږي:

A. BRCA-1 gene: چې د ۱۷ کروموزوم دپاسه ځای لري . داد DNA دترمیم جنونه دي چې دتیونو اود تخمدان په کانسري پیښو کې یې Deletion موجود وي ددي ډول جنونو محصول یو

دول پروتینونه دي ، چې د حجروي سایکل د تنظیم دنده په غاړه لري . د BRCA-1 جن میوټیشن د تیونو د کانسر په کورنۍ تاریخچې لرونکو ډلو په ۲/۳ پیښو کې ټیدل کیږي په داسې حال کې چې په Sporadic ډول کې غیر معمول وي

B BRCA-۲-gene: چې دا د ۱۳ کروموزوم د پاسه خپل لري د اهم د DNA ترمیم کوونکې جنونه دي، چې د تیونو د کانسر په ارثي ډولونو په ۱/۳ پیښو کې میوټیشن موجود وي .

C د نورو کانسري پیښو په ډول د Proto oncogen او تومور سپریسور جنونو میوټیشنونه د تیونو په اپیتلیم کې د تیونو د کانسر په Oncogenesis کې ستر رول لري . لکه د HERZ/NELI پروتو انکوجنونو Over expression د تیونو کانسر د Invasive ډول ۳۰٪ پیښو کې ټیدل کیږي د RAS او MYC جنونو Amplication هم د تیونو په ځینو کانسري پیښو کې راپور ورکړل شوي دی . (۱۲) همدارنګه د P۵۳ تومور سپریسور جنونو میوټیشن د تیونو د کانسر د سپوراډیک ډول په ۴۰٪ پیښو کې موجود وي (نومورې جنونه د ۱۷ کروموزوم د پاسه ځای لري) (۱۵)

همدارنګه یو شمیر نادري ارثي ناروغۍ چې د تیونو د سرطان سره یوځای ځرګندیږي ، عبارت دي له Li-Fraumeni (د P۵۳ جنونو میوټیشن) او د Cowden ناروغۍ (چې په PTEN جنونو کې میوټیشن موجود وي) وداسې نور ... (۱۱)

۳. هورموني اغیزې : دغه یو ګڼ شمیر ځرګندونې شته دي ، چې د داخل المنشه استروجن اویا د خارج المنشه استروجن دوامداره لوړ مقدار د تیونو د سرطان د پیدا کیدو ته زمینه برابره وي ، چې عبارت دي له :

۱: د ښځو Reproductive ژوند اوږدیدل : د تیونو د کانسر خطر زیاتوي

۲. هغو ښځو کې چې ولادې نه وي اویا د زیږون نشتوالي پکې موجود وي نسبت واده شوو او زیات اولاد لرونکو کې یې د تیونو د کانسر خطر ډیر زیات وي .

۳. هغو ښځو کې چې په خپله عمر کې لمړنۍ اولاد زیږولی وي د تیونو د کانسر خطر زیات وي .

۴: د شیدو ورکول د تیونو د سرطان خطر کموي

۵: د وهڅیزه Oophrectomy د تیونو د کانسر خطر کموي .

۶: هغه د تخمدان تومورونه چې استروجن په لوړه اندازه ازاده وي د تیونو د کانسر خطر پکې ډیر وي .

۷: دمنوپاز څخه وروسته ژوند کې داستروجن پرله پسې توصيه کول دتيونو دکانسر خطر زياتوي

.

۸: دپرله پسې Oral contraceptive کارول دتيونو دکانسر خطر زياتوي

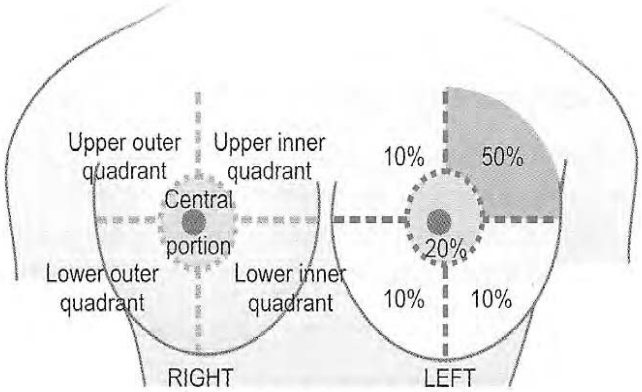
استروجن دنورمالو تيونو اودسرطاني اپيتل حجرو په وسيله د ودي فکتور دتوليد دتحريک لامل ګرځي داسي فکر کيږي ، چې داستروجن او پروجسترون اخذي دنورومالو تيونو د اپيتل حجرو په سطحه کې شتون لري همدارنګه دسرطاني اپيتل حجرو په سطحه کې هم شتون لري ،دتيونو سرطاني حجرو څخه فراز شوی د ودي فکتورونه (TGF-α، PDGF او FGF او نور) په توکراين اوب اندوکراينه توګه دتوموری کتلی د ودي او پراخوالی لامل ګرځی .

F متفرقه فکتورونه : دکوربه اويوشمير محيطي فکتورونه دتيونو دکانسر دپيداکيدو دپاره زمينه برابره وي لکه چاغوالي ، دزيات مقدار حيواني شحم اولوړ کالوري لرونکي غذايي توکو کارونه ، دسګريټو او الکولو زياته کارونه ، دتيونو جراحي عمليات ، دايونايز شوو رنګونو سره ډير مخ کيدل ، په څانګړي ډول دتيونو دتکامل په وخت کې او يو ډول څانګړي ويروسونه دتيونو دکانسر دپيداکيدو خطر زياتوي ، چې د Mouse mammary Tumour virus په نوم يادېږي.

۵: فبروکيستيک بدلونونه : دتيونو فبروکيستيک بدلونونه په څانګړي ډول د Atypical hyperplasia ډول يې پنځه خلي دتيونو دکانسر خطر زياتوي

دتيونو دکارسينوما عمومي بڼه او بڼدي :

دتيونو کانسر دتيونو کيڼ خوا نسبت بني خواته لږه اندازه زيات خته کوي . او په ۴۰٪ پيښو کې دوه اړخيزه وي . داناتومي له نظره پورتني بهرني Quadrant په ۵۰٪ پيښو کې اخته کيږي و مرکزي برخه يې ۲۰٪ ، لاندني بهرني څلورمه برخه کې ۱۰٪ ،پورتني داخلي څلورمه برخه کې ۱۰٪ او لاندني دننې څلورمه برخه کې هم ۱۰٪ پيښو کې ليدل کيږي. (۱۵)



۳-۱۰ګڼه انځور د تيونو دکانسر توفوګرافيک پيښيدل رابني. (۱۵، ۷۶۰ م)

دتيونو دکانسر په ۹۰% پيښو کې دتيونو د Ductal اپيتليم څخه او يواځې په ۱۰% پيښو کې دفصيصي اپيتليم څخه سرچينه اخلي. تومورې حجرې دې معلوم وخت دپاره په قناتي اويا فصيصي اپيتليم کې باقي پاتې کيږي. دتيونو کارسينوما په دوو مهمو ډولونو چې د Invasive carcinoma او Non invasive کارسينوما ګانو څخه عبارت دي ويشل شوي.

دغږيواني روغتيايي تولنې له خوا دتيونو کارسينوما په لاندې ډول ډلبندي شوي دي:

A: non invasive carcinoma
- a- intra ductal carcinoma
- b- lobular carcinoma insitu

B: invasive carcinoma :
- a- invasive ductal carcinoma
- b- invasive lobular carcinoma
- c- medullary carcinoma
- d- colloid carcinoma
- e- Tubular carcinoma
- f- Others

دلته دهغو ډولونو څخه چې ډیر عمومیت لري په لاندې توګه ترې یادونه کیږي:

الف invasive carcinoma:-

۱ Invasive ductal carcinoma : - دتیونو دکانسر کلاسیک او ترټولو معمول ډول دی په ۷۰ - ۸۰٪ پیښو کې دتیونو دکانسر عمده هستولوژیکه بڼه جوړه وي . دکلینیک له نظره دتیونو د ډول کانسر د دیسموپلاستیک غږګون له کبله دغدي په سترومه کې د ډیر مقدار کثیف کولاجن الیافو دجوړیدو لامل ګرځي ، کوم چې د کانسري کتلي د ډیر کلک قواه دپیداکیدو لامل کیږي (Scrirrhous carcinoma) تومور زیاتره د کین تي په پورتنۍ بهرنۍ څلورمه کې پیداکیږي . تومورې کتله دخپلې شاوخوا و لاندنۍ برخو «دتټر دیوال» سره ټینګلي دتومور حدود ټاکلي نه وي . او په پرمختللي پیښو کې داخته تي دحلیمي (Nipple) د Retraction لامل ګرځي (۱۲،۱۵،۲۱)

مورفولوژي:

دګراس له نظره تومور غیر منظم دکلک غضروفي ډوله کتلي په ډول معلومیږي . چې د ۱-۵ سانتي مترو په شاوخوا کې دقطر لرونکي دي . په قطع شوي سطحه کې سپین خاکي زیړ رنګه معلومیږي . چې په غیرمنظم ډول شاوخوا شحمي انساجو ته پراخوالي پیداکړي وي .

مایکروسکوپیک :

دمایکروسکوپ له نظره په لاندې مختلفو هستولوژیک بڼو سره لیدل کیږي:

۱. انپلاستیک تومورې حجرې جامد حبل ډوله و قسماً جوړ شوي غدوي جوړښتونو دجوړیدو لامل ګرځي.

۲: تومورې حجرې په خپور فبروزي سترومه اوشحمي برخو کې شدیداً رتشاح کړي .

۳. تومورې حجرې دوینې ولمفاوي رګونو داشغال لامل کیږي چې دلمفاوي رګونو دبندیدو له امله موضعي لمفوي اذیما لامل کیږي چې دغه پیښه بیا د وینټانو دفونیکولونو دشاوخوا برخو دپوستکي دپنډیدو لامل ګرځي ،چې اصطلاحاً دنارنج دپوستکي بڼې یا Orange peel په نوم یادیږي

۲: Invasive lobular carcinoma

داډول تومورونه دتیونو دکانسري پیښو ۵٪ جوړه وي . دتیونو دکانسرونو دنورو ډولونو څخه لږ توپیر لري او زیاتره دوه اړخیزه وي اوپه عین تي کې شوني ده Multi centric سرچینه وګڼي .

مورفولوژي :

دګراس له نظره ماکروسکوپيک بڼه يې د يوي کتلي څخه تريوي ناتعريف شوي پرسيدني ساحي پوري توپير کوي ، چې زياتره دجس په وسيله پيژندل کيداي شي .

هستولوژي:

تومورې حجري په واحده توګه په سترومايي خطي دوڼه يا دخنځير په دول ارتشح کړي وي (Single file) چې دغدي دجوړيدو ته لږ تمايل لري . واحده تومورې حجره د Insitu lobular کارسينوما دحجرو سره ورته والي لري ، دوي ګرده ، منظمه اوکمه اندازه پليو مورفيزم ، مايتوزيس او ديسموپلازتيک بدلونونه پکې موجود وي ځيني تومورې حجرو کې دميوسين د توليدو له کبله په سيتوپلازم کې د Single ring cells علامه ليدل کيږي.

ب Non invasive (insitu) Breast carcinoma. په عمومي توګه دوه ډوله Non invasive کارسينوما ګاني ليدل کيږي، چې د Intra ductal او Lobular کارسينوما ګانو څخه عبارت دي . اوډا پدي پوري اړه لري چې دهستولوژي له نظره تومورې حجرې په فصيصاتو او دقناتونو په منځ کې ارتشح کړي وي بې لدې څخه چې Invasive شواهد موجودوي.

ب : Non invasive intraducatal carcinoma:

کله چې کارسينوما Insitu دتيونو په نورو قناتونو کې محدود وي د Intra ductal کارسينوما په نوم يادږي تومور په لمړيو کې دقناتونو داپتليم څخه د يو Atypicalهايپرپلازيا په دول سرچينه اخلي او وروسته بيا قناتونو ته دتوموري حجرو په وسيله ډکيږي چې دکلينيک له نظره په ۷۰-۳۰٪ پيښو کې دجس وړ کتلي جوړه وي . او تقريباً په ۳۰٪ پيښو کې ناروغان دتيونو څوکو ديس چارج لري . ددي دول ناروغانو يوپر څلورمه ډله کې چې يواځې Excisional بايوپسي ترسره شوي وي دوي کې ئس کاله وروسته په Invasive دول Ispsilated کارسينوما تاسس کوي . (۱۱،۱۵،۱۲)

مورفولوژي:

دګراس له نظره تومور کوچني اوتقريباً د ۳-۵ سانتي مترو پوري دقطر لرونکي وي . په پريک شوي سطحه کې خينو ساحو کې پراخه شوي قناتونه چې د نکروزي پنير ته ورته موادو په وسيله ډک شوي (In comedo pattern) اوکيدي شي دا دول تومورونه Polypiod بڼه غوره کړي چې د Intra ductal papiloma په دول ښکاري .

هستولوژي:

دغه تومور په مختلفو ډولونو کې د تومورې حجرو ارتشاح څخه منځ ته راځي.

- Solid type: دغه تومور ډير په کمه اندازه کې د تومورې حجرو په وسيله په کلک ډول ډک شوی وي.
- Comedo type: په دې ډول کې د کتلې مرکزي ناحيه نکروتيک او دهغې په شاوخوا کې تومورې حجرو ارتشاح موجوده وي.
- Papillary type: په دې ډول کې تومورې حجرې د غدوي قناتونو څخه د حليماتو يا Papillea په ډول تبارز کوي وي، چې د Fibro vascular stalk درلودونکې نه وي (په دې ډول Intra ductal papiloma څخه فرق کوي).
- Cribriform type: په دې ډول کې د تومورې کتلې په مرکز کې Neat punctured out سورې موجودې وي.

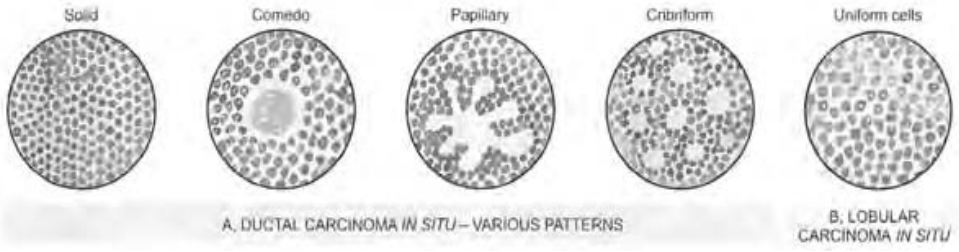
۲. Non invasive lobular carcinoma insitu: دا ډول تومورونه ډيرډير کم وړانديز کيږي اوکله چې دا ډول ناروغان يواځې د Excisional biopsy په وسيله يې درملنه وشي، په ۲۵٪ پيښو کې ټس کله وروسته په Bilateral ډول Invasive کارسينوما باندې اخته کيږي.

مورفولوژي:

دکراس له نظره تومور ډيډلو وړنه وي.

هستولوژي:

په non Invasive lobular کارسينوما کې نهايي قناتونه، قنيوات او Acini د يونيفورم تومورې حجرو په وسيله ډک شوي وي، چې لرونکې د هموروا و کوچنيو هستو وي.



۳-۱۱ ګڼه انځور: د Non invasive breast کارسينوما پتالوژيک بڼه راښي. (۲۶۱، ۱۵ م)

کلينيکي بڼه:

دتيونو کانسر واحده ، بې دردە ، اوديوي خوخنده کتلي په ډول په خپله نارغه يا د کتر له خوا پيژندل کيږي . دکلينيکي تشخيص په وخت کې تومورې کتله معمولاً د ۲-۳سانتي مترو په حدودو کې سايز لرونکې وي اوپه ۵۰٪ پيښوکې معمولاً نا حيوي لمفوي عقدي (معمولاً ابطي) اخته کړي وي . دمموګرافيک کتنو په وسيله تومور معمولاً هغه وخت پيژندل کيږي ، چې دجس وړ شوي نه وي (چې سايز يې اکثراً ديوسانتي متر په شاوخوا کې وي) او په ۱۵٪ پيښوکې ناحيوي لمفوي عقدوته ميتاستازيس ورکړي وي ، اود Ductal carcinoma insitu معمولاً هغه وخت دپيژندلو وړ وي ، چې په Invasive ډول بدلون بدل شوي نه وي

دتيونو کانسر دلمفاوي او دموي چينلونو دلاري ميتاستازيس ورکوي دتيونو دکانسر پورتني بهرني څلورمه برخه کې او مرکزي ناحيه کې شتون لري . تومورونه په خانګړي ډول دتخرګ لمفاوي عقدوته خپريږي. مګر دتيونو دمنځني داخلي څلورمي برخې تومورونه لمړي دتيونو دداخلي شرايتو په اوږدو پرته لمفاوي عقدوته ميتاستازيس ورکوي ، دتيونو کانسر کولاي شي دبدن نورو مختلفو نيژدي اوليرو غړو ته ميتاستازيس ورکړي لکه ساړه ، اسکليټ ، ځيګر ، ادرينال غدي ته او په لږه اندازه دماغ ته خپريږي. (۱۱)

دتيونو دکانسر Staging ،Grading او Prognosis:

دتيونو دکانسر ډير معمول هستوټوزيک Grading درجه بندي (د Tubule formation ، Nuclear grade او Mitotic rate دبنسټونو پر مټ صورت نيسي . پدې ډله کې نېه تفريق شوي کارسينوما ګاني نسبت نېه نه تفريق شوي کارسينوما ګانو ته دنېه انزار و درلودونکې وي .

دتيونو دکانسر کلنيکي Staging چې نن سبا د TNM سيتسم پر ځای دامريکي دکانسرونو دګډې کميټې (AJC (American Joint Committee نه خوا ک رول کيږي چې په لاندې جدول ښودل شوی دی .

۱-۳ګڼه جدول AJC clinical staging of breast cancer راښي (۱۵ ، م ۷۶۵)

Stage - 0	**In situ carcinoma (in situ lobular intraductal ,paget disease of the nipple without palpable mass**
Stage-I	تومور د ۲ سانتي متره څخه لږ قطر لري اوناحيوي لمفاوي عقدي اخته نه وي .
Stage –II	تومور د ۲ سانتي متره څخه زيات قطر لري او ناحيوي لمفاوي عقدي اخته کړي وي
Stage-III(A)	تومور د ۵ سانتي متره څخه زيات قطر لري او ديوي خوا تخرګ لمفاوي عقدي اخته کړي وي .
Stage- III (B)	تومور د ۵ سانتي متره څخه زيات قطر لري او تحت الترقوي او داخل الترقوي لمفاوي عقدي اخته کړي وي .
Stage-V	تومور کيدای شي مختلف سايزونه ولري ، کيدای شي ناحيوي عقدي اخته وي ، يا نه وي مګر ليري ميتاستازيس موجود وي .

دتيونو دکانسر انژر : دتومور داندازي ، دلمفاوي عقدو څخه کيدو ، ليرو ناحيوته ميتاستازيس دتشخيص په وخت کې . دتومور د درجې ، دتومور هستولوژيک بڼې پورې تړاو لري .

دريم فصل تنويز :

- دايټيل غيرنيوپلاستيک ګډوډي
- ليکن اسکليروزس داتروفيک اپيتليم اود درم دفايبروزيس ځرګندېږي.
- ليکن اسکلروزيس دسکوامس سل کارسينوم خطر زياتوي .
- کرونيک ټيکن اسکليروزيس داپتليم ډيږوالي او ټټه بي ارتشح سره يوځاي وي
- پورتني فتونه د نور Leukoplakia اوکانسري پيښو څخه دبايوپسي په اخيستلو اوهستولوژيک معاينو په وسيله توپير کيږي
- دفرج سکوامس سل کارسينوما اوپجت ناروغي
- دفرج سکوامس سل کارسينوما د HPV سره اړيکي لري معمولاً Poorly Diffrentiated وي ، هغه ډولونه يې چې د HPV سره اړيکي نه لري په زړوکسنو کې ليدل کيږي.
- دفرج پجت ناروغي دسروتفلسي پلکونو په ډول چې دنقشي بڼه لري ليدل کيږي اوداخل اپتل کارسينوما له ډلې څخه دی .
- د PAS تلوين په وسيله د Melanoma څخه توپير کيږي.

✓ دسرويکس تومورونه .

- دسرویکس دتومورونو خطري فکتورونه عبارت دي له : په کم عمر کې لمړني جنسي تماس ، دګڼ شمیر شریکانو سره ، HPV انتان ، ږدز ناروغي ، سګرټ او ډبدن دمقاومت ټیټوالي څخه.
- تقریباً دسرویکس کارسینوما ډیري پیښې د high risk HPV (۱۲ ، ۱۸ ، ۳۱ او ۳۳ ډولونه ئې) سره اړیکي لري
- د HPV په وسیله د E6 او E7 پروټینونه څرګندیږي چې د P^{53} او Rb تومور نهي کوونکو جنونو دغیرفعالیدو لامل ګرځي.
- دسرویکس ډیس پلازیا دلوړي درجې سره (CIN.II ، III) دکنسر دپاره زمینه برابره وي .
- په لومړنیو پړاونو کې پاپ سمیر دتشخیص دپاره ښه معاینه ګڼل کیږي.
- دسرویکس ۷۵٪ پیښې سکوامس سل کارسینوما څخه عبارت دي .

✓ داندومتریم غیر نیوپلاستیک ګډوډي:

- اندومتریوزیس هغه حالت دي چې اندومتریم غدي اوستروما درحم څخه دباندې خې غوره کړای وي (کیدای شي چې حوصلي اویا ډګیدي پریتوان کې ، اویا نادراً ټیرو برخو کې خای په خای شوي وي .
- اکتوپیک اندومتریم دتحیض سایکلیک دوره کې دوینې بهیدنې سره څرګندیږي.
- ادینو مایوزیس داندومتریم دقاعدوي طبقې دودي څخه عبارت دي درحم په عضله طبقه کې

✓ داندومتریم هایپرپلازیا اوکارسینوما .

- داندمتریم هایپرپلازیا د داخل المنشا یا خارج المنشا استروجن دتنبهاتو دډیروالي له امله رامنځ ته کیږي
- داندومتریم دهایپرپلازیا دپاره خطري فکتورونه د Polycystic ovary سندروم ، Anovulatory cycles دتخمدان تومورونه ، چاغوالي ، استروجن تراپي او نورو څخه عبارت دي .
- داندومتریم دهایپرپلازیا شدت د Grading اوسیتولوژیک کریټیریا و په وسیله ټاکل کیږي.
- داندومتریم دکارسینوما پیښې په ۵۵ څخه تر ۶۵ کلنۍ کې ډیري وي .
- چاغوالي ، دیابیت ، دوینې لوړفشار اوعقامت د اندومتریم دکارسینوما دپاره زمینه برابره وي .
- داندومتریم کارسینوما په مختلفو درجو دتفریق پذیري درلودونکي وي .
- لومړني نښې یې د Leukorrhea څخه عبارت دي

- لومړني مالیکولي بدلون د PTEN جنونو میوټیشن څخه عبارت دي .

✓ د هغیرونو التهاب :

- د هغیرونو التهاب سببي عامل پخوا ډګونو کوک څخه عبارت و.
- د هغیرونو غیرګونوکوکسي التهاب د Meningitis ، دبندونوالتهاب او دزړه دسامي افتونو لامل ګرځي
- د عقامت او ایکتوپیک حمل یې عمده اختلاط دی .

✓ تخمدان :

- د تخمدان کیستونه دهغه دفولیکولونو او پوښونکې پیټلیم څخه منشا اخلي .
- د تخمدان پیټلیم تومورونه دخلویښت کلنۍ څخه وروسته دښځو د تخمدانونو د عمده خبیث تومورونو څخه عبارت دي
- دایپتل عمده تومورونه یې د Mucinous ، Serous او Endometriod ډولونو څخه عبارت دي چې هریو یې په سلیم ، خبیث او یا باردرلاین ډولونو ویشل شوي دي .
- د تخمدان تومورونه په هغه ښځو کې چې کورنۍ تاریخچه ولري . واده ، ولادت یې نه وي کړي ډیرلیدل کیږي.
- تراتوما د جنسي حجر څخه سرچینه اخلي اوپه Mature او Immature ډولونو ویشل شوي .

✓ Preclampsia/Eclampsia :

- دپلاسنتا دوینې جریان ابنارملتي دپلاسنتا داسکیمیا ، ځتشا او د Vasodilators موادو د تولید ابنارملتي د Preclampsia مساعد کوونکي فکتورونه دي
- پري اکلامپسیا په اذیما ،پروټین یوریا ، اوهایپرټیشن (دحمل په دوهم ترامیستر کې) باندې خانګړي کیږي.
- په اکلامپسیا کې دپري اکلامپسیا دنښو څخه علاوه داختلاجاتو څټون لیدل کیږي. چې وژونکي وي .
- ټیونه :
- د ټیونو فبروکستیک بدلونونه په تکثري او غیر تکثري ډولونو ویشل شوي دي .
- تکثري افاتو کې دکوچنیو قناتونو هایپرپلازیا او Sclerosing adenoma لیدل کیږي.
- اټیپیک هایپرپلازیا دکارسینوما خطر زیاتوي .

✓ د ټیونو کارسینوما :

- ډیري پیښې یې د ۵۰ کلنۍ څخه وروسته تشخیص کیږي.
- په ښځو کې دسږو سرطان څخه وروسته دمرګ عمده عامل جوړه وي .

- دتیوښو کانسر دخطرفکتورونه عبارت دي : داستروجن زیات مقدرونه، جنیتیک فکتورونه ، کورنی تاریخچه ، دمینارچ اومنوپاس ترمنځ ډیره اوږده صفحه ، غیر وصفي تکثري افتونه او جغرافیه یي فکتورنه .
- په ۱۰ ٪ پیښو کې د BRCA I او BRCA II جنونو میوټیشن موجود وي
- عمده ډول یې د Ductal invasive تایپ څخه عبارت دي چې ډیري پیښې لري
- دنرونغي اټارد تومور ډول ، دتومور د Grading او Staging پوري اړه لري
- دلمفاوي او دموي لارو په وسیله ، مجاور یا ناحیوي لمفاوي عقدو ، سږو ، توري ، هډوکو ، دماغ اوښځمیه غدي ته میټستازیس ورکوي . (۳،۱۲)

دریم فصل پوښتنې :

۱: Lichen sclerosis دڅوند په لاندې وښتونو کې ډیر لیدل کیږي :

الف: منوپازڅخه وروسته

ب: Pubertal

ج: د ۱۵-۴۵ کلنو کې

د: infancy

۲: د Condyloma acuminate ترټولو ډیره سحه عبارت ده له :

الف: Perineal

ب: Vulval

ج: Vaginal

د: سرویکس

۳: دفرج کارسینوما دلاندې ویروس سره اړیکې لري :

الف: HSV-I

ب: HSV-II

ج: پاپلیوما ویروس

د: HIV-II

۴: دسرویکس ترټولو انوسیف کارسینوما عبارت ده له .

الف: Fungating

ب: Ulecrative

ج: infiltrative

د: polypiod

۵: په اندومتریوزیس کی Chocolate cysts په لاندی ناحیه کی لیدل کیږی .

الف: رحم

ب: ثفیرونو کی

ج: Pelvic peritonume

د تخمدانونه

۶: Anovulatory cycle په دودیز ه توګه دلاندی وختونو کی لیدلو وړ وی .

الف: مینارچ

ب: منوپاس

ج: دژوند دویمه لسیزه

د دبلوغت عمر کی

۷: اند ومتریم هیپرپلازیا د لاندی هورمون دلوړی شوی سویی سره یوځای لیدل کیږی .

الف: پروجسترون

ب: استروجن

ج: FSH

د GnRH

۸: دښځینه تناسلی سیستم ترټولو انوسیف کانسرونه عبارت دی له :

الف: Cervical cancer

ب: اندومتریل کانسر

ج: Vaginal cancer

د Sarcoma botryiodes

۹: درحم لایومایومه په لاندی عمرونو کز ډیره لیدل کیږی :

الف: دژوند دریمه لسیزه

ب: دمنوپاز څخه وروسته

ج: د ۴۰ څخه تر ۶۰ کلنی

د دژوند په اووهمه لسیزه کی

۱۰: دتیونو ترټولو سلیم تومورونه عبارت دی له ·

الف: Lipoma

ب :ادینوما

ج: فبریوما

د فبروادینوم

۱۱: دتیونو Sclerosing adenoma او کارسینوم تر منځ توپیرونه ولیکی ؟

۱۲: دتیونو دشیدو دقدتونو دلاندی اپیتلیم په وسیله پوښل شوی :

الف: Squamous

ب: Double layer cuboid

ج: Transitional

د columnar

۱۳· Acute Mastitis ترټولو دودیز لامل عبارت دی له ·

الف: Sataphylococcus

ب: beta hemolytic streptococcus

ج: pseudomonas

د Streptococcus Fecalis

۱۴. Psummome bodies تخمدان په تومورونو کی لیدل کیږی

الف: سیروز

ب :Mucinus

ج: Endometriod

د Burrnners' Tumor

۱۵: Anovulatory cycle په لاندی حالتونو کی لیدل کیږی·

الف. thyroid disease

ب· Granoulosa theca cell tumor

ج: Polycystic ovaries disease

د Obesity

هـ: پورتنی ټول

څلورم فصل

داندوکراین سیستم

The endocrine system

سریزه

دنخامیه غده

- دنخامیه غدي دفعالیت زیاتوالي او ایینوما
- دنخامیه غدي دفعالیت ټروالي
- دنخامیه غدي دخلفي قص سندروموونه

ددرقیه غدي (پاراټایرایډ) غدي ناروغي

- ددرقیه غدي دفعالیت زیاتوالي
- ددرقیه غدي دفعالیت کموالي
- دکراویز ناروغي
- دمنشر نیټروکسیک اوځونوډولي جاغور
- د درقیه غدي انتخاب

پاراټایرایډ غده

- دپاراټایرایډ غدي دفعالیت زیاتوالي
- دپاراټایرآید غدي فعالیت ټروالي

اندوکراین پانکراس

- شکري ډیابیټ
- دپانکراس اندوکراینې نیوپلازمونه

دفوق الکلیه غدي قشر او مخ

- دفوق الکلیه غدي دفعالیت زیاتوالي
- دفوق الکلیه غدي دفعالیت ټروالي
- دفوق الکلیه غدي دقشر نیوپلازم
- فیوکروموسایتوما
- نیوروبلاستوما

سریزه

داناتومي له نظره اندوکريني سيستم ديوشمير مختلفو غړو څخه جوړ شوی دی ، چې د نخاميه غدي ، تايرايډ ، پاراتايرايډ ، ګوناډونو ، ادرينال غدي او پانکراس (Islate حجري) غدو څخه عبارت دي

داندوکرايني غدو دپتالوژي دپوهيدلو دپاره د اندوکريني غدو د وظايفو ، د تاثيراتو او فيډبيک ميکانيزمونو په هکله دپوهي درلودل اړين بريښي . اندوکرايني سيستم ديوګروپ ډيرو نږدې تنظيم شويو غړو څخه چې په ډيره اندازه په بدن کې خپور دی جوړ شوي دی ، چې دانسان په بدن کې دمختلفو غړو او انساجو ترمنځ دميتابوليک تعادل او هوميوستازيس دساتني لامل ګرځي . پدې سيستم کې دپيام ليږد په خارج الحجروي برخو کې ديوشمير مالیکولونو ترشح پربنسټ په لاندې ډولونو سره صورت نيسي :

۱: پراکرايني غدي : په دي سيستم کې افراز شوي فکتور ديوي حجري په وسيله په بله ګاونډي حجري باندې يا تنبهي او تنظيمونکې اغيزه کوي .

۲: اتوکرايني غدي: پدي ډول غدوکې افراز شوي فکتور ديوي حجري په وسيله په خپله افرازي حجري دپاسه اغيزه کوي .

۳: اندوکرايني غدي: په دي سيستم کې افراز شوي مواد دهورمون څخه عبارت دي چې د افرازي ناحيې څخه ليري دويني په وسيله دموخې لاندې حجرو دپاسه اغيزه کوي

هورمونونه دانسان په بدن کې دهغوي داغيزو پربنسټ په دوه اساسي ډولونو باندې ويشل شوي دي :

۱. هغه هورمونونه چې دحجروي غشا دسطحي داخلو سره تعامل کوي لکه د امينواسيدونو مشتقات (تايرايډ هارمونونه ، کتيکولامينونه) کوچني پيپټايډونه (GnRH) ، TRH ، سوماتوستاتين او نور .

۲. هغه هورمونونه چې د حجروي غشا څخه تيريږي د حجري په منځ کې دهستوي غشا او سيتوزولیک اخلو سره تعامل کوي لکه ستيرويډونه اونور .

د اندوکرايني غدو اساسي بڼه دمنفي يا مثبت فيډبيک ميکانيزم په وسيله تنظيم او کنترولیږي ، پدې ډول دهورمونونو سويه داانسان په بدن کې په نورمالې کچه ساتل کيږي.

د اندوکراینې سیستم نروغي د انساني فزیولوژي په برخه کې دلندې کتنې څخه وروسته په لاندې دریو ګروپونو باندې ویشل شوي دي

۱: هغه ناروغي چې د اندوکراینې غدو د وظیفوي فعالیت زیاتوالي له امله منځته رځي .

۲: هغه ناروغي چې د اندوکراینې غدو د وظیفوي فعالیت د لږوالي له امله منځته راځي

۳. هغه ناروغي چې د هورمونونو په وړاندې د مقاومت له امله منځته راځي

یعنې پدې اخري ډول کې د هورمونونو کچه نورمال وي مګر داخذو د میوټیشن نه کبله د هورمونونو په وړاندې مقاومت موجود وي .

نخامیه غده

Pituitary gland or hypophysis gland

د نخامیه غدې وزن په لویانو کې په منځنې ډول د ۵۰۰ ملي ګرامو په شاوخوا کې دي (په ښځو کې لږه درنده وي) . نخامیه غده د دماغ په قاعده کې د Sphenoiod هډوکي په سیلاتورسیکا کې ځای لري. چې نرونکې د ددو لوبو او اناتومیکو فصلونو یعنې قدامي (Adenohypophysis) او خلفي Neurohypophysis دي .

د نخامیه غدې قدامي فص چې د اکتودرم ضټي د مشتق تو یعنې د Rathk's pouch څخه سرچینه اخلي . د هستولوژي له نظره دګردو او هموارو ایپتل حجرو څخه جوړه شوې چې د حبل او جزیرو په ډول ترتیب شوې د ایپتل حجرې د تلویني خاصیت پرینسپ په دریو ډولونو Chromophile cells د بزوفلیک دانو سره ، Chromophile cell د ایزینوفلیک دانو سره و ګرموفوب حجرې بې له دانو څخه) باندې ویشل شوي دي . تایروتروپ (TSH) کورتیکوتروپ (ACTH ، MSH او Beta endorphine هورمونونه افرازه وي)

د نخامیه غدې خلفي فص د ابتدایي نیورال انساجو څخه منشا اخلي ، چې په مستقیمه توګه پاسني هایپوتلاموس سره عصبي اړیکې لري . د هستولوژي له نظره خلفي فص د Interlocing عصبي الیافو څخه جوړ شوي دي ، کوم چې د وصفي Glial حجرې په پراخه ډول شتون لري اوپتوسیټ (Pituicyte) په نوم یادیږي.

د نخامیه غدې خلفي لوب څخه ADH او اوکسي توسین افرازیږي.

Hyperpituitarism and pituitary adenoma

Hyperpituitarism ترټولو معمول لامل دنخامیه غدي دقدامي لوب داډینوم څخه عبارت دی . او په لږو پیښو کې دقدامي فص هایپرپلازیا او کارسینوما له امله پیدا کیږی ، همدارنګه دهورمونو نو افراز دنخامیه غدي څخه دبآندي نورو تومورونو اویا د هایپوتلاموس داختلالاتو له سببه هم پیداکیدای شي ، دنخامیه غدي داډینوما خپلې خصوصیتونه په لاندي ډول دي :

۱: دنخامیه غدي اډینوما ګاني دهورمونونو پربنسټ ډلبندي شوي چې د نیوپلاستیک حجرو څخه افرازیږي ، کوم چې په نسجي مقطع کې دامینوهستوکیمیکل تلوینونو په وسیله پیژندل کیږي.

۲. دنخامیه غدي دقدامي برخې اډینوم کیدای شي وظیفوي (چې د هورمونونو دزیات تولید او کلینیکي تظاهرات یې) اویا غیروظیفوي (چې دهورمونونو تولید پکې ډیر نه وي او بې له کلینیکي تظاهراتو څخه وي) وي په دې دواړو حالتونو کې اډینوما دیوي و حدي حجروي تایپ څخه جوړ شوي وي چې خپلې اډینوما ګاني کیدای شي دوه مختلف هورمونونه (ګروتې هورمون او پرولکتین) تولید کړي . خپلې وخت دنخامیه غدي اډینوماګاني هیڅ ډول هورمون نه افرازه وي چې د Hormone negative اډینوم په نوم یادیږي

۳: هغه اډینوما ګاني چې قطریې دیوسانتي متر څخه لږوي (Microadenoma) او هغوي چې دیو سانتي متر څخه ډیر قطر ولري د Macro adenoma په نوم یادیږي. زیاتره مکرواډینوم ګاني دتوجه وړ دي ځکه چې د اندوکراینې ابنارملتي ګانو لامل ګرځي .(۱۱)

پتوجنزیس :

دنخامیه غدي د اډینوم په پیداکیدو کې زیاتره ارثي ابنارملتي ګاني رول لري چې دنوو مالیکولي تخنیکونو په وسیله پیژندل شوي دي او عبارت دي له

۱ . ددې ډول اډینوم ګانو عمده لامل د ګوانین نیکلیوتایم دتبنلیدونکي پروتین (G-protein) دمیوټیشن څخه عبارت دی . د G پروټینونه دسیګنالونو په تولید او انتقال کې د حجروي غشا دسطحې څخه په د خل الحجروي effector باندي سترول لوبوي ، چې وروسته د دویمې پیغام وړونکې دتولید له لارې عمل کوي

ددې جنونو میوټیشن ته کبله د G2-α ددومداره فعالیدل د Cyclic Amp ددوامداره تولید او په پای کې د حجري ددوامداره ودې لامل ګرځي.

۲: دنخامیه غدې دادینوکارسینوما ګانې په ۵٪ پیښوکې په کورنۍ ډول سره منځته راځي. چې دوې کې دڅلورو MEN-1، DKNB، PRKARIA او AIP جنونو میوټیشن موجود وي. (۱۱)

۳. دنخامیه غدې هغه ډول ادینوما چې د TP ۵۳ جنونو میوټیشن سره یوځای وي د Invasion او Recurrence دنخوالو له امله دخراب طبعیت ټرونکې وي.

مورفولوژي :

دنخامیه غدې ادینوماګانې معمولاً دکپسول لرونکې نرموکتلو په ډول څرګندیږي کوچني ډولونه یې اکثره په Scla turcica کې محدود وي مګر لوي ډولونه یې دي سیلاتورسیکا دتخریب لامل ګرځي Optic chiasma او ګاونډي جوړښتونه ترفشار لاندې نیسي. اویه موضعي ډول Cavernous اوSphengiod جیوبو ته پراخوالي پیداکوي.

په ۳۰٪ پیښوکې دادول ادینوما ګانې کپسول نه احتوا کوي. اوګاونډي جوړښتونه لکه هډوکې ، ډیور (ننډرۍ دماغ) ته ارتشاح کوي.

دادینوما په ټویوډونو کې دنکروز او هموراژ محراقات معمولاً لیدلو ورو وي. (۱۱)

هستولوژي:

دعادي مایکروسکوپ په وسیله دنخامیه غدې ادینوماګانو په نسجي مقطع کې لیدل کیږي. چې تومورې کتله دنخامیه غدې یو دنورمالو حجروي تایپونو څخه متشکل دي (اسیدوفیل ، بزوفیل اوکرموفوب حجري) چې په لاندې درې بڼو سره ټیدل کیږي:

۱: منتشر ډول یې دځوضلعي حجرو څخه جوړه شوي وي چې د Sheeths په ډول ترتیب شوي وي او لرونکې دمحدود سترومه وي.

۲ جیوب ډوله بڼه یې د استوانوي یا دوک ډونه حجرو څخه جوړه شوي چې دتومورې حجرو په شاوخوا کې دفبرو واسکولر سترومادرلودونکې وي.

۳: حلیموي (Papillary) بڼه یې: دا ډول هم داستوانوي یا دوک ډوله حجرو څخه جوړه شوي دي چې دحلیمو تو بڼه یې غوره کړي وي. (۱۵)

تومـوري حجـري دمنضـم نسـج يـا ريتيکـولين دلږمقـد ر پـه وسـيله تقويـه شـوي وي ،ځکه نرمه بڼه لري ، همدارنګه تموري کتله کې حجروي مـنوفورفيسم او ټړه ند زه دمنضم نسـج موجوديت دنخاميه غدي ادينوما دنخاميه غدي غيرنيوبلاستيک پرانشيما څخه بيلوي .

دضيغـوي کرکټرپربنسټ اکثره دنخاميـه غـدي ادينومـا ګـڼي دګروټ هورمـون، پـرولکټين ، کورټيکوټروپ هورمونونو دافراز کوونکي تومورونو په ښي سره او نـدرآپه مخلوط ډول دګروټ اوپرولکټين هورمون دافراز کوونکو تومورونو په ډول څرګندېږي. دکلينيک له نظره دنخاميه غدي ادينومـاګڼي دداخل قحفي تومورونو ۱۰٪ جوړه وي . وپه تصادفي ډول په ۲۵٪ پينښوکې په اوتوپسي ګانو کې پيژندل شوي دي ، او لويانو کې معمولاً دژوند په څلورمـو اوشپږمـو نسيزو کې ليدل کيږي. دنخاميه غدي اډينوماګاني اکثرا ديوي جلا او واحدي تمـوري پينښي په ډول څرګندېږي مګر سره ندي هم په ۳٪ کې دبدن د خورو نيوپلاستيک افـاتو سره يوځاي وي ليدل کيدای شي.(۱۱،۱۲، ۱۵)

پرولکټينوما (Prolactinoma):

دنخاميه غدي دادينوماګانو د Hyper functioning ډول تر ټولو معمول ډول جوړه وي . دادينومامـاسـيز کيـدای شـي کـوچني يـا لـوي وي چـي دذکـر ور فشـاري(Mass effect) اغيزو درلودونکي وي

پرولکټين دتوموري حجرو په سټوپلازم کې دامينوفلورسينټ تخنيک په وسيله تثبيت کيدای شي . دپرولکټين دمقدار زياتوالي دامينوريه ، ګلکتوريا ، د Libido لږوالي او شنډوالي لامل ګرځي. ځکه ډيري پينښو کې دپرولکټين دلوړ مقدار اغيزي (امينوريا) زيـاتره د مينوپـز څخه دمخه ښځو کې نسبت دمينوپـز څخه وروسته په ښځو يا دسړو په نسبت دليدنو وړ وي . اومعمولاً په ځوانو ښځو کې څرګندېږي.

پرولکټين برسيره په اډينوما باندي ديوشمير لاملونو له کبله لکه اميداوري ، د استروجن دلوړ دوز سره درملنه ، دپښتورګو پـاتي والـي ، هايپوتايروئيـديزم . هايپوتلاميـک افـات او دځينـو درملو کارونه چي د دوپامين افراز بلاک کوي (لکه رسيرپين ، کلورپرومـازين و ميتـيل دوپ) همدارنګه يو شمير نور د Super sellar برخو کتلات چي دهايپوتلاموس دپرولکټين افرازي وتيري باندي نهي کوونکي اغيزي مختلوي (چي د Stalk effect په نوم يـادېږي) له سببه هم پيداکيدای شي دوينې دسيرو د خنيف لوړوالي (په هر ليتر کې ددوه سوه مايکروګرامه څخه لږ)

دنخامیه غدي د ډینوما په ناروغانو کې د پرولکتین افرازونکې نیوپلازم ښکاره ندوي نه شي کیدای (۱۱)

د نخامیه غدي هغه اډینوماګاني چې دودي هورمون افرازه وي

Growth hormone producing adenoma

د ودي د هورمون فرازونکي تومورونه (Somatotroph cell adenoma) اکثر په کلو ډول د ګروت هورمون او یوشمیر نور هورمونونه (معمولاً پرولکتین) تولیدوي. اود نخامیه غدي قدامي فص دوظیفوي ډینوماګانو دوهم معمول ډول جوړه وي. دمایکروسکوپ له نظره د ډول اډینوم ګاني د متراکمو ګرانولر حجرو څخه متشکل دي چې ددي حجرو په سیتوپلازم کې ګروت هورمون د خاصو تلویني تکنیکونو په وسیله تثبیت کیدای شي.

د ګروت هورمون ثبت او دومداره افراز څګر تنبه کوي چې خپګر بیا د انسولین ډوله ګروت فکتورونو (Somatomedine C) د جوړولو پرښت دیو ډیر شمیر کلینیکي تظاهراتو لامل ګرځي چې په لاندي ډول ذکر کیږي:

Gigantism: کله چې د پیې فیزیل عضروف د تړل کیدو څخه دمخه د ودي هارمون زیات تولید شي. Gigantism منځته راځي چې زیاتره د بلوغ څخه دمخه په خو نو هلکانو او نجونو کې لیدل کیږي. چې په خانګړي ډول دهډوکو د شدیدي ودي له کبله هډوکي ډیر پیر کیږي. او د قدد ډیر جګوالي لامل کیږي.

Acromegaly: کله چې د هډوکو ودې بشپړه شوي وي او هډوکو اپي فیزیل عضروف تړل شوي وي د ودي هورمون زیات مقدار د تولید له امله اکرومیګالي لیدل کیږي. چې د Gigantism په پرتله ډیر لیدل کیږي اکرومیګالي دنهایاتو د ودي د زیاتوالي (Acrocxtrimity) په معنی ده. چې معمولاً پکې دلاسونو، پښو شدیداً غټوالي، پراخه او غټ مخ. او دلاندینې فک ډیرغټوالي. نښو او نښانو سره مل وي دبیلګې په ډول د شوندو او ژبې غټوالي، د پوستکې پیروالي، کیفوزیس، د تولو عضلاتو ضعیفوالي، د وینې د فشار لوړوالي، د یټیس ملیتیس، د زړه عدم کفایه، د بندونو التهاب، اوستیوپوروزیس او ځینې وخت د ګونډو نو د فقدان له امله په نښو کې امینو ریا او نارینه ګې Impotence سره یوځای وي لیدل کیږي. (۱۱، ۱۲، ۱۵)

دکورتیکو تروپ حجرو ادینو ماګانی (Corticotoroph adenoma):

داډول ډینوما ګانی ډیري وخت تشخیص په وخت کې کوچني (Microadenoma) وي. ددې ډول ادینوما ګانو حجري د (PAS) دتلوین په وړاندې مثبت غبرګون ښیي ځکه چې نومورې حجري دګلایکوسیلیټید ACTH پروټین لرونکې وي، دکورتیکو تروپ حجرو ادینوما ګانې کیدای شي دکلینیک له نظره خاموش او یا ممکن دکورټیزون دافرازدزیاتوالي له کبله کوشنګ سندروم وپیداکیدو لامل وګرځي چې وروسته د اډرینډ دغدې په برخه کې توضیح کیږي (۱۵)

دنخامیه غدې دقدامي فص نور تومورونه:

۱: د نخامیه غدې دقدامي فص دګرسینوما پیښې ډیري نادري دي چې د سیلا تورسیک ځخه موضعي پراخوالي برسیره لیږو ناحیو ته میتاستازیس ورکوي

۲. د TSH تولیدونکې اډینوماګانې چې د نخامیه غدې دقدامي لوب د ډینوماګانو ۱% جوړه وي دکلینیک له نظره د هایپرتایرویدیزم ټوله جوړه وي.

۳: دLH او TSH تولیدونکې ادینوماګانې: ددې ډول ادینوما ګانو ابتدایي تشخیص ډیر مشکل وي ځکه چې افراز شوي هورمونونه بې اغیزې وي او تومور هغه وخت دپیژندلو وړ ګرځي چې سایز یې ډیر غټ شوی وي او Mass effects لکه دسردردي، دلیدخرابوالي، Diplopia، اوپ Pituitary apoplexia لامل ګرځي

۴ دنخامیه غدې دقدامي برخې ځینې ادینوما ګانې چې غیروظیفوي وي ټکه Silient gonadotrophic adenoma وتور، غیروظیفوي ادینوماګانې دنخامیه غدې دقدامي لوب د ادینوماګانو ۲۵% جوړه وي. اودکلینیک له نظره د Mass effect دنښو ونښانو دپیداکیدو له امله پیژندل کیږي. دنخامیه غدې دخلفي لوب دوظیفوي فعالیت زیاتوالي ډیر دودیزنه دي معمولاً د ADH د نسم افراز او دوخت ځخه دمخه دبلوغ لامل ګرځي (۱۱)

دنخامیه غدې دفعالیت لږوالي

Hypopituitarism

دنخامیه غدې دقدامي لوب دفعالیت کموالي معمولاً هغه وخت ټیدل کیږي چې د دنخامیه غدې دقدامي فص د ۷۵% ځخه زیاته برخه له منځه تللې وي، او یا نه وي ځکه چې د دنخامیه غدې دقدامي لوب لرونکې ډیر وظیفوي ظرفیت دی، چې کیدای شي په ولادي یا کسبي ډول دنخامیه غدې دقدامي لوب داف تو له امله اویا د ګاونډیو غړو داف تو له کبله

ویجاړتیا منځته راشي دبیلګې په ډول دنخامیه غدي دقدامي فص دینوماګانې ، تروما ، میتستاتیک کارسینوما ، Coriopharyngioma ، دزیږون څخه وروسته اسکمیک نکروزیس (Sheehans' syndrome) ، سارکوئیدوزیس ، Empty sella syndrome او نادراً توبرکلوز کولای شي دنخامیه غدي دقدامي لوب ډیره برخه ویجاړه او Hypopituitarism منځته راوړي همدارنګه د دنخامیه غدي دقدامي لوب هورمونونه ډیر مهم ډولونه یې د Pan Hypopituitarism او د Dwarfism څخه عبارت دي ، چې په لنډه توګه تري په لاندې ډول یادونه کیږي:

Panhypopituitarism :- دنخامیه غدي دقدامي فص تام عدم کفایه په کلاسیک ډول دکلینیک له نظره د Panhypopituitarism په نوم یادیږي ، چې ترټولو دوديز لاملونه یې د Non secretory (chromophobe) اډینوما ، Sheehans' syndrome ، Simmonds' disease او د Empty sella syndrome څخه عبارت دي

دزیږون څخه وروسته دنخامیه غدي دبي کفایتي د Sheehans' syndrome په نوم یادیږي. ورته ډروغي چې پرته له هیډ وري څخه لیدل کیږي او زیاتره نارینه وکې لیدل کیږي د Simmonds' disease په نوم یادیږي. ددي سندروم پتوجنیک میکانیزم په دي ډول دي چې دامیدواري په دوران کې دنخامیه غدي دقدامي فص سایز غټیږي ، ځکه چې ددي غدي دپرونکتین افراز ونکې حجري سایز او شمیر زیاتیږي په داسي حال کې چې دغه فزیولوژیک غټوالي د وینې د اروا ، سایز ، شمیر دزیاتوالي سره یوځای نه وي ، ځکه دغه لویه شوي غده د سکیمیک نکروزیس په وړاندې ډیره حساسه وي په ځانګړي ډول هغو ښځو کې چې هموراژ اویا د وینې دفشار دشدید ټیټوالي سره مخ وي او دنخامیه غدي دقدامي فص داسکمیک نکروزس وعدم کفایي لامل ګرځي. نور لاملونه یې د سیکل سیل انیمیا ، DIC ، دداخل القحفي فشار لوړوالي ، شاک چې نه هرسببه وي ، څخه عبارت دي . او کولای شي دنخامیه غدي دقدامي فص دنکروزیس اوتخریب لامل وګرځي دنخامیه غدي خلفي لوب ته نیغ په نیغه دشریاني ځانګو څخه وینه رسیږي . بنآ د سکیمیک نکروزیس په وړاندې ډیر لږ حساس وي . اومعمولاً نه زیانمنیږي

د Sheehans' syndrome لمرنۍ کلینیکي نښه دزیږون څخه وروسته د Lactation بې کفایتي (دپرولکټین دفقدان له امله) څخه عبارت دي . او نوري نښې یې دتخرک او عاني دبرخو د

وینښتانو له منځه تګ ، امینوریا ، شنډتوب ، او د جنسي غوښتنو له منځه تګ ، او نوروځخه عبارت دي . همدارنګه د TSH او ACTH فقدان هایپوتایروئید یزم او ادرینال غدي کارتیکس دبي کفایتي لامل ګرځي ، و د MSH دفقدان له کبله خسافت هم لیدلو وړوي .(۱۱،۱۲، ۱۵)

مورفولوژي:

دمورفولوژي له نظره دنخامیه غدي په قدامي فص کې په لمړني پړ ونوکې نکروزیس و هموراژ لیدل کیږي ، چې په وروستیو پړاونو کې نکروزي برخي د فبروزي نسج په وسیله معاوضه کیږي .(۱۱، ۱۵)

Empty sella syndrome: په دي سندروم کې دسفینوئید هډوکي سیلا تورسیکا تش وي ، چې ډیري وختونه دتحت العنکبوته مسد في دتفتق څخه په سیلا تورسیکا کې دننه تم حجاب له کبله منځته راځي ، همدارنګه نور لږ دودیز لاملونه یې د جراحي عملي په وسیله دنخامیه غدي لیږي کول ، ریډیشن په وسیله ویجاړتیا ، دغدي احتشا او دنکروزیس څخه عبارت دي چې د Panhypopituitarism لامل ګرځي

Pituitary dwarfism - په کوچنیانو کې دودي څخه دمخه د ودي دهورمون دشدید فقدان له امله دودي دځنډ منځته راتګ د Pituitary dwarfism په نوم یادیږي. د ودي دهورمون ځانګړي نشتوالي په ډیر دودیز ډول د Autosomal recessive ګډوډي له امله منځته راځي او لږ دودیز لاملونه یې نخامیه غدي د اډینوما ، ترضیضات ، احتشا ، او تومورونو څخه عبارت دي ، کلینیکي تظاهرات یې دیوکلنی څخه وروسته پیژندل کیږي. چې دهډوکو دنامناسبي ودي ، دعمر په تناسب نورمال دمغي حالت ، دجنسي غړو نړه وده ، دبلوغ څنډوالي ، او هایپو ګلایسمیا حملي و نورو څخه عبارت دي.

Pituitary dwarfism باید د Hypothyriod dwarfism (Critinsim) ، څخه توپیر شي ځکه چې په دي حالت کې Achondroplasia او د دمغي حالت څنډ لیدل ګوړ وي . (۱۵)

دنخامیه غدي خلفي فص سندروم Posterior pituitary syndrome:

دنخامیه غدي خلفي فص یا neurohypophyseal د Pars nervousa او Infandibulm stalk څخه متشکل دي . Pars nervosa برعکس د اډینو هایپو فیزیس دافرازي حجرو څخه جوړ نه دي بلکه دنخامیه غدي دغه برخه د عصبي نسج څخه جوړه شوي د ه ، دهایپوتلاموس د Supra optic او Para ventricular هسته دافرازي نیورونونه د سل زرو په حدودو کې د بي

مېئینه اکسونو درلودونکي دي همدارنګه منشعب ګلیل حجري داستروسیت حجرو سره ورته دي او د Pituicyte په نوم یاد ېږي. پکې شتون لري . چې داوروستي د نخامیه غدي دخلفي فص عمده حجري جوړه وي . افرازي نیورونونه دوصفي نیورنو ټول خواص لري . لکه داکشن پوتانشیل دلیږد قوت لري او دنهه امینواسیدو لرونکي پیپتایډ هورمونونود جوړولو ADH او اکسي توسین) ظرفیت لري دغه هورمونونه داکسونو دلاري Pars nervousa ته لیږدیږي او داکسونو په پرسیدلي نخیه کې چې د Neurosecretory bodies (Herring bodies) نومیږي ټولیږي ، چې د نورې مایکرسکوپ په وسیله دایوزینوفلیک جوړښتونو په ډول معلومیږي.

دغه فرازي حجري د غشا په واسطه پوښل شوي د نې احتو ګوي چې لرونکې د ADH او کسي توسین وي چې دیو خانګړي اتصالي پروتین سره چې د Neurophysinc-I نومیږي ترڅې دی.

عصبي سیاله د کسون په اوږدو کې د نیوروسیکریټري ټډي څخه ددي هورمونو دازادیدو لامل ګرځي. اود Pars nervousa څخه سوري ټرونکې کپلري ګانو ته اوبیا عمومي دوران ته ګډیږي.

د Supar optic نیورونو اکسونونه د ADH (وازوپریسین) او د Para ventricular هستو د اوکسي توسین په افراز کې رول لري . اوکسیتوسین د محمول رحم دملسا عضلي الیافو او دهغو ښوبو عضلي ټیفو چې دتیونو دشیدې دکانالونو او حلیماتو په شاوخواکې واقع دي دتقبض لامل ګرځي د ADH هورمونونه هغه وخت چې دوینې تونیستي زیاته شي د Osmorceeptors په وسیله پیژندل کیږي او ددي غبرګون په وسیله د Supra optic هستوي نیورونو کې تولید ېږي چې غوره اغیزه یې دپښتورګو دراتوټونکې قنتونو د دیوال دنفوذیه وړتیا دیرول دي د اوبو په وراندې ، چې په پایله کې یې یو ډیر مقدار اوبو دجذب اود تشومتیازو د دهانې د ټرو ټي لامل کیږي.

د ADH دکموالي له امله د بې خونده شکر یا Diabetes insipidus ناروغي منځته راځي چې دپښتورګو دراتوټونکو قنتونو دلاري د اوبوبیرته جذب صورت نه نیسي په دي ډول یو زیات مقدار اوبه د تشومتیازو دلاري دبدن څخه وځي (Poly urea)، چې دډیر مخصوصه کثافت لرونکې وي ، چې دوینې دسیروم اسمولیتي زیاتیږي ، چې لدي سره تنده هم زیاتیږي (Polydypsia) . بې مزې شکر دیوشمیر مختلفو حالتونو سره لکه تروما ، کارسینوما ، التهابي افات ، دهډوکو افات (Hand schellcr christain discase) او نورو له کبله منځته راتلې شي .

هغه ناروغانو کې چې دي کولاي شي کافي مایعات واخلي د ناروغانو انزار ښه دي و هغوي چې د مختلفو لاملونو له امله نه شي کولي کافي مقدار اوبه و خلي ژوند تهدیدونکې انزارو سره مخ کیږي.

SIADH, shwartz better syndrom) یوزیت مقدار اوبه ADH نامناسب زیت افراز له کبله دپښتورګو دلاري جذبیږي او په پایله کې د هایپو نایتریمیا او دماغي اذیت منځته راځي دا ناروغي د مختلفو داخل او یا خارجي قحفي افاتو له کبله منځته راځي چې په اړونده بحثونو کې به ولوستل شي.(۱۴)

د تایرایډ غده

Thyroid gland

د تایرایډ غده د امبریولوژي له نظره د ژبې د ریښې د تغلف څخه په منځني کرښه کې منشا اخلي، چې لاندې خواته وده کوي، او د شږن او تایرید عضروف په قدام کې خپل نورمال موقعیت غوره کوي د thyroglossal duct دریشمي ژوند په شپږمه هفته کې له منځه ځي.

د تایروئیډ غده په یو کهل شخص کې د ۱۵ - ۴۰ ګرامو په شاوخوا کې وزن لري، ژونکې دوو جنبي لوبونو وي چې منځني کرښه کې دیوي نري برخي چې Isthmus نومیږي، سره تړل شوي دي، د تایروئیډ غده د حنجري په قدامي اولاندیني برخه کې قرار لري. چې د فورامین سیکود ډلاري د غږي په قدم کې ښکته کیږي.

دهستوځوژي له نظره د تایرایډ غده دیو شمیر فصیص تو څخه جوړ دي چې لرونکي دیوزیات شمیر کلونیډ ژونکې فولیکولونو وي، په تولیز ډول هر فص کې د ۲۰ - ۴۰ په حدودوکې فولیکولونو شتون لري. فولیکولونه د تایرایډ غدي اساسي وظیفوي واحد شمیرل کیږي چې د معکبي اپیتلیم په وسیله پوښل شوي، د غه فولیکولونه د ګلایکو پروتینو (Thyroglobuline) څخه ډک وي فولیکولونه یو دبل څخه د فبروزي نسج په وسیله جلا شوي دي، چې یو زیات شمیر دویني رګونه لري. د C-cells یا د Calcitonine افرازونکي حجري یا پر فولیکولر حجري په فولیکلونو کې په خپور ډول شتون لري کوم چې یواځي د نقري د تلوین په وسیله پیژندل کیږي.

څرنګه چې مخکې وویل شول فولیکلونه د تایروګلوبولین څخه ډک دي چې د تایرایډ هورمون د فعال ډول ایودین لرونکي پروتین پري کرسر ده، چې د هایپو تلاموس د تروپیک هورمون (TSH) په غبرګون د د نخامیه غدي د قدامي فص څخه ازاد او دویني دوران ته ګډیږي. (TSH

دتایرید دفولیکول دایپتلیم داخذو سره ټینلي چې په پی کې د G پرتین دفعالیدو لامل ګرځي چې دداخل انحجروي CAMP سویه لوړه وي ، د cAMP پوري اړونده پروتین کائینیز انزایم په مرسته دتایرایډ هورمون دجوړیدو او افراز لامل کیږي.(۱۵)

دتایرایدفولیکلونو ټ یروګلوبولین په (تیروکسین (T۴ باندي او ټرمقداریي په Tri iodothyronine(T۳) باندي بدلوي T۳ او T۴ دویني دوران ته ګډیږي ، چې زیات مقداریي دپلازما دپروټینونو (thyroid binding globuline) سره وصلیږي. ترڅو محیطي انساجو ته انتقال شي . دغه ټینلیدونکي ګلوبولینونه کوښښ کوي چې د T۴&T۳ هورمونو ز د شکل په یوه تنګه ساحه کې وساتي . ترڅو په اساني سره انساجو ته ورسیږي . په محیطي انسجو کې د T۴ ازاد ډولونه په T۳ باندي ډي ایوډینیټید کیږي ځکه چې T۳ د T۴ په پرتله د مورد هدف لاندي حجرو د تایرویډ هورمونو دهستوي اخذو سره لس ځلي زیات تمایل ټري .

دتایروئید هورمونو متقابل عمل ذکر شوو هستوي اخذو سره د هورمون اخذو کمپلیکس دجوړیدولامل کیږي. چې د مورد هدف حجرو په جنوټو کې د DNA په مخصوصه برخه کې چې د Thyriod hormone responsive element په نوم یادیږي وصلیږي ، او ترانسکریپشن دتنظیم لامل کیږي

دتایرایډ هورمونونه د ګلوکونو او لیپیډونو په کتابولیزم تنظیم او په حجرو کې په پراخه اندازه دپروټین د جوړونو دتنبه لامل کیږي ، اوپه خلاصه ډول دحجروي بزل میتابولیزم ریټ دډیروالي باندي منتج کیږي

دتایرایډ غده په عضویت کې یوله هغو Labile غدو څخه شمیرل کیږي چې دډیر شمیر تنبهاتو لکه بلوغت ، امیداوري ، فزیولوژیک سترس ، اویوشمیر پتالوژیک حالتونو په وسیله اغیزمنه کیږي.

دتایرایډ غدي ناروغي د فزیولوژیک تشوشاتو (دغدي دفعالیت زیاتوالي اونږو ټي) ټتهب ، جاغور او تومورې فاتو څخه عبارت دي ، چې په ډیره لنډه توګه ورڅخه په لاندي ډول یادونه کیږي: .(۱۱،۱۲، ۱۵)

هایپر تایرایډ غدي دفعالیت زیاتوالي

Hyperthyriodism

Thyrotoxicosis: هغه حالت ته وایي ، چې کله د بدن انساج د تایروییډ هورمونونو د زیات مقدار سره مخ شي چې نه کیدله یې وصفي میتابولیک اوپتولوژیک بدلونونه د غړو په دندوکې راپیدا کیږي یعني د کلینیک اوبیوشیمي له نظره د میتابولیزم یولوړ حالت موجود وي (۳)

او هایپر تایروئیدیزم هغه حالت ته وایي چې د تایرایډ په غده کې د تایرایډ هورمونونه په زیاته اندازه جوړ اودوینې دورن ته ازادیږي په داسي حال کې چې د تایروتوکسیکوزس هغه کلینیکي سندروم دي ،چې دوینې په دوران کې د تایرایډ هورمونونو د سویې د لوړوالي نه کیدله پیدا کیږي . چې کیدای شي د دي هورمونونو د زیاتوالي سرچینه خپله د تایرایډ غده کې وي اویا د هغې څخه دباندې وي یعني هایپرتایروتیدیزم د تایروتوکسیکوزیس یو له اسبابو څخه شمیرل کیږي . پدې دول که څه هم د هایپر تایروئیدیزم او تایروتوکسیکوزیس ترمنځ یو اندازه توپیر لیدل کیږي . مګر بیا هم دواړه په متبادل دول یو دبل په خاې کارول کیږي.

ایتولوژي:

تایروتوکسیکوزیس د مختلفو ناروغیو نه امله پیدا کیدای شي مګر د ډي معمول لاملونه یې د Graves'Diffuse toxic goiter) ، Toxic multinudolar goiter او Toxic adenoma څخه عبارت دي لږدودیز لاملونه یې د نخامیه غدي په وسیله د TSH د فرز زیاتوالي ، تایرو ډایټیس ، د تایروئید میتاستاستیک تومورونه ، ولادي هایپر تایروییدیزم په نوو زیږیدلو کوچنیانو کې چې د ګراویس اخته مور څخه زیږیدلي وي . کوریو کارسینوما ، هایداتید فورم مول ، د خصیو تومورونه ، د تیروید هورمونونو زیات دوز اخیستل او نورو څخه عبارت دي (۱۵).

کلینیکي بڼه:

د دي ناروغۍ کلینیکي بڼه په مختلفو دول سره پیل کیږي . او د ناروغۍ شدت د یوې پیښې څخه وبلې ته توپیر کوي . د ناروغۍ کلینیکي څرګندونې د میتابولیزم د زیاتوالي نه کیدله چې د تایرایډ هورمونو د مقدار د زیاتوالي او د سمپتیک عصبي سیستم د فعالیت د پیر زیاتوالي پورې اړه لري چې په لاندې دول په ټنډه توګه ورڅخه یادونه کیږي

په عمومي ډول ناروغان عصبانیت ، خستګي ، دښه اشتها سره سره دوزن کمیدل ، دتودوخي په وړاندي دزغم نشتوالي ، دمیاشتني ناروغي ګډوډي ، او رعشه لري .

دزړه ناخوالي لکه دزړه دحرکاتو زیاتوالي ، دزړه تکان (Palpitation) او دزړه لوړوالي ، دتایروتوکسیکوزیس په ناروغانو کې تقریباً په ثابت ډول لیدل کیږي

ددي ناروغانو پوستکي ګرم ، ځوند او سور وي ، داسکلیټي عضلاتو ضعیفوالي په خنګري ډول راوتلي (Exophtalmous) او ناروغان په پراخه دقیق ډول یو ناحیي ته ګوري چې دسترګو په حرکاتو کې ستونزه موجوده وي (شونې ده چې دسمپاتیک اعصابو دزیږت تنبه کیدو له کبله دسترګو په Levator عضلاتو یوځای وي) .

کله چې دهایپرتایرویدیزم دناروغانو دناروغۍ شدت په ناڅاپي ډول زیات شي دتیرایډ طوفان یا تایرایډ thyroid crisis . Strom په نوم یادیږي چې ناروغانو کې شدیده تبه ، تکي کړپ ، دزړه اریتمیا ، او کوما لیدل کیږي (شونې ده چې دکتیکولامینونو دمقدار زیاتوالي ، او یا انتاني حالتونو له کبله ولیدل شي) . چې بیړنۍ درملنې ته اړتیا لري . اپتیک هایپرتایرویدیزم هغه ډول تایروتوکسیکوزیس ته ویل کیږي چې په زوړوالي کې ولیدل شي . په زړو خلکو کې شونې ده چې دیوشمیر نورو ناخوالو سره یوځای وي ، دتایروتوکسیکوزیس هغه کلینیکي بڼه چې په خوانانو کې لیدل کیږي په څرګند ډول نه لیدل کیږي چې کیدای شي دوزن دشدید کمولو یا د زړه او رګونو دناروغیو دګیلو دپیژندنې دپاره دلابراتواري معایناتو ترسره کولو په وخت کې وپیژندل شي .(۱۱)

دناروغۍ پیژندنه : کلینیکي ننوتو لابراتواري معاینتو په وسیله ترسره کیږي ، دوینې دسیروم د TSH دغلظت اندازه کول . دتشخیص دپاره ډیره ګټه لري ځکه چې د TSH کچه حتی دناروغۍ په لمړنیو پړاونو کې (چې Sub clinical state کې) وي کمیږي . په ځینو نادرو پیښو کې چې دهایپر تایرویډیزم لامل د هایپوفیز یا هایپوتلاموس (دویمې ډول) پورې تړلي وي دوینې د سیروم د TSH شونې ده چې نورمال یا لوړ وي

دناروغۍ تشخیص د TSH دتیټي کچې چې دازاد T۴ دلوړو ټي سره یوځای وي تائیدیږي ، په ځینو پیښو کې دوینې دسیروم ازاد T۳ لوړه سویه موجوده وي (T۳ toxicosis) دسویې په تاکلو سره تشخیص صورت نیسي .

کله چې دتایروتوکسیکوزیس تشخیص د TSH او تایروئید هورمونو داندازه کولو په وسیله تایید شي د تایروئید غدي په وسیله د راډیو ایزوتوپ ایوډین د خیستلو اندازه ګیري دناروغۍ دلامل دپوهیدلو دپاره د ارزښت وړ دی . (۱۱)

هایپوتایروییزم (Hypothyriodism) :

هایپوتایروید یزم دمتابولیزم دټیټوالي یو کلینیکي حالت دی ، چې په دو مداره توګه دتایروید هورمونو دناکافي جوړیدلو اویا نادرآ دمحیطي انساجو مقاومت دتایروئید هورمونو داغیزو په وړاندي منځته راځي.

د هایپوتایروید یزم کلنیکي بڼه دناروغۍ دپیل کیدو په وخت کې دناروغ نو د عمر سره توپولري اوپه لاندي دوو ډولونو سره ټیدل کیږي.

۱. Cretinism (Congenital hypothyroidism) .

Cretine یوډول کوچنیان دی چې دزیږیدنې څخه وروسته اویا د ژوند په لومړیو دوو کلونو کې شدیدآ په هایپوتایروید یزم باندي اخته وي د هغه وخت دی چې دمغ په بشپړه توګه تکامل نه وي کړي چې بیا نه درملنې څخه کوچنیان په فزیکي او دماغي وروسته والي باندي اخته کیږي. دCretins لغت دیوې فرانسوي کلمې څخه چې د Christ like په معنی ده اخیستل شوی او داځکه چې دوي شدیدآ دماغي وروسته والي اوناتوانۍ لري

ایتیولوجنیزیس:

دولاندي هایپوتایروید یزم لاملونه عبارت دي له :

۱: د وديانومالۍ ګاني : دتایرایډ Agenesis او Ectopic thyroid .

۲: ارثي نیمګړتیاوي : دتایرایډ هورمونو په جوړیدلو کې ارثي نیمګړتیاوي لکه دایوډین Traping ، اکسیدیشن ، ایوډینیشن ، Coupling او تایروګلوبولین په جوړیدلو کې ارثي نیمګړتیاوي (چې دځینو انزایمونو دکموالي له کبله منځته راځي (Sporadic cretinism).

۳: دجنین مخ کیدل دایوډایډ اوانتي تایرید درملو سره .

۴: دانډیمیک کریتنیزم : هغه ځایونو کې چې دایوډین کمولي په انډیمیک ډول سره شتون ولري

کلینیکي بڼه:

کلینیکي څرګندوني دزیږیدنې څخه وروسته په څواونیو یا میاشتو کې صورت نیسي . چې Cretin infant په څنډ سره وده کوي ، تغذي په سم ډول نه شي کولي ، قبضیت ، وچ

اوماتیدونکې پوستکې ، خپه ژړا ، او بړوې کړپالرې . دکوچنیوالي په عمر کې چې کریتنیزم پکې په ښه ډول څرګند شوي وي. عصبي سیستم د ودي خرابوالي د دماغي تاخر سره یوځاي وي موجود وي . چې ناروغان لنډ قد ، ګرد مخ ، نری تندي ، راوتلي او غټه ژبه ، پر خه اوهمواره پوزه اور اوتلي خیټه لري . په سپوراډیک کریتنیزم کې چې دودي ګډوډي او دیس مرفوجنیزس معمولاً پکې شتون لري . ناروغ نو کې عصبي څرګندوني په خانګړي ډول Deaf mutism اوشدیداً دماغي وروسته والي دلیدنو وړ وي . لابراتواري معاینو کې په خانګړي ډول د TSH دکچې لوړوالي ، اود T3 او T4 دکچې شدید ټیټوالي تشخیص تائیدوي . (۱۲)

۲: Myxoedema:

دتایرایډ دغدې دفعالیت کموالي په غټو کوچنیانو کې او لویانو کې د مګزودیما په نوم یادیږي، چې د هایدروفلیک موکوپولي سکرایډونه په پوستکې او نورانساجو کې ټولیږي اوپه خانګړي توګه په مخ کې ددي مواد و دتولیدنه دمګزودیما وصفي بڼه جوړه وي . مګزودیما د Gull disease په نوم هم یادیږي. ځکه دلمړي ځل دپاره د Sir William gull په وسیله په ۱۸۷۳ کال کې پیژندل شوي .(۱۱)

ایتوپتوجنزیس .

په لاندي ټبت کې دمګزودیما لاملونه ذکر شوي دي چې ترټولو یې لمړي او دوهم لامل ډیر مهم ګڼل کیږي:

۱. دتایرایډ غدي ایستل دجراحي عملي په وسیله

۲ داوتوامیون تیروایدایتیس (لمفوسایتیک) چې صطلاحاً د Primary idiopathic Myxodema په نوم یادیږي.

۳: اندیمیک یا سپوراډیک جاغور

۴: دهایپوتلاموس او هغامیه غدي افتونه .

۵: دتایرایډ غدي کانسر

۶. دتایرایډ ضد درملو پرله پسي کارونه .

۷ دتایرایډ دغدي دودي اوتکامل انومالي ګانې .

کلینیکي بڼه:

دمګزودیما کلینیکي بڼه په څنډ سره څرګندیږي ، یعني دهایپوتایروئیدیزم څخه څوکاله وروسته دهایپوتایرویدیزم کلینیکي سندروم څرګندیږي . ناروغان معمولاً بې علاقې ، دسړی

هوا په وراندې دزغم نشتوالي ، دماغي او فزيکي سترتيا لري . څرنګه چې مخکې وويل شوي پدې ناروغۍ کې يومقدار هايدروفليک ميوکوپولي سکرايډ ډپوستکې لاندې انساجو کې او دګيډې په خينو احشاوکې توليږي ، چې ډپوستکې او مخ د وچو لي اوخيږوالي ،دژبې غټوالي ، داواز خيږوالي ،دويښت نو دکموالي لامل ګرځي. دغه ناروغ نو کې د کولمو دحرکاتو دنږوالي له امله قبضيت ليدل کيږي دناروغۍ دپرمختګ سره دزړه غټيدل وپاتې راتلل هم ليدلو وړوي.

په لابراتوري کتنو کې دوينې دسيروم T3 و T4 کچه ټيټه وي . و د TSH کچه په شديده توګه لوړه وي (مګر په Hypothalamic pituitary اف تو کې د TSH سويه نکته وي) .(۱۵)

ګرويز ناروغي (Graves' Disease) :

دګرويز ناروغي د Basedows' ناروغۍ يا Parrys' ناروغۍ په نومونو هم يادېږي او دنمړي خل ډپاره د Robert Graves په وسيله په ۱۸۳۵ زيږديز کال کې په يوه ښځه کې چې دتايرايډ غدې يې غټه شوي وه اوپه خندني توګه په Palpitation باندې اخته وه راپور ورکړل شوي و، ګرويز ناروغۍ دکلينيک له نظره لاندې څنګړتيا وي ، ددې ناروغي دري پخيزه يې Triad جوړه وي :

۱. Thyrotoxicosis: چې دخپرې غټې تايرايډ غدې له کبله چې د لوړو وظيفوي فعاليت سره يوځاي وي منځته راځي.

۲. Infiltrative opthalmopathy: د Exophthalmuse سره يوځاي وي . اوپه ۴۰% پيښو کې ليدل کيږي

۳: Alocalized infiltrative dermopathy: په نږو پيښو کې ليدل کيږي (خپلې وخت Peritibia مګزوديم په نوم څرګندېږي)

دګرويز ناروغۍ دژوند په ۲۰-۴۰کلنۍ کې ډيره ليدل کيږي اوپه ښځو کې دنارينه و په پرتله اوه څلي ډيره پيښيږي .(۱۱)

اټيولوجنزيس :

دګرايز ناروغۍ يو اتواميون فټ دي ددې ناروغۍ او د Hashimatous تايرويډ يتيس ترمنځ يوزيات شمير امينو لوژيک ورته والي شتون لري ، چې په لاندې ډول ترې يادونه کيږي:

۱. جنیتیک فکتورنه سره تړاو : دهشیماتوز نروغی په ډول دګرویز ناروغی مساعد جنیتیک بنسټ غواړي . اوپه کورنی ډول سره منځته راځي. دګرویز ناروغی په ورندي ارثي حساسیت معمولاً د HLA-DR۳ (لکه د هشیماتوز تایرویډایتیس په ډول) ، CTLA ۴ او PTP-N۲۲ او د T-cell regulator جنونو دشتون سره یوځای لیدل کیږي.

۲. داوتوامیون نروغیو سره تړاو : دګرویز نروغی کیدای شي دنورو Organ specific اوتوامیون ناروغیو سره یوځای ولیدل شي . لکه د Hashimatouse thyrioditis او ګراویز ناروغی یوځای لیدل کیږي. په عیني نروغ او کورنی کې ، همدارنګه ذکر شویو دو ډو نروغیو سره د SLE او آټیسن ناروغی چې اوتوامیون نروغی دي یوځای لیدل کیږي

۳: نور فکتورنه: دیادو شو فکتورونو برسیره دګرویز ناروغی اوهشیماتوز تایرویډایتیس ناروغی دواړه په ښځو کې ډیري پیښیږي ، چې د سګرټو د کرونې او روحي فشارونو سره یوځای وي.

۴. اوټو انټي باډي ګاني : دتایرایډ دانټي جنونو په وړاندي اوتو انټي بآډي ګاني ددي ناروغانو دوینې په سیروم کې تثبیت کیږي (دواړه ګرویز او هشیماتوز تایرویډایتیس) مګر په ګرویز ناروغی کې دانټي بآډي ګانو د اغیزو او عمل سره توپیر کوي په ګرویز ناروغانوکې د TSH داخذو اوتوانټي جن دعمده انټي جنونو له ډلې څخه دي ، اتوانټي بآډي ګاني یې په لاندي ډول جوړیږي.

۱. انټي باډي نه ډول څخه ده ، چې د TSH د خذو سره ښلي او د TSH دوظیفي تمثیل کوي د اډینیل سایکلیز انزایم دتنبۀ او په پایله کې دتایرایډ هورمونو دازادیدو دزیاتوالي لامل ګرځي.

۲: دا ډول انټي باډي د TSH داخذو په وړاندي جوړیږي او تایرایډ دفولیکول ایپتلیم د ودي لامل ګرځي.

۳. دا ډول انټي باډي ګانې د TSH دښلیدو څخه دتایریم دغدي دایپتل حجرو داخذو سره مخنیوي کوي دا د تایرایډ دفولیکولو ایپتلیم دپاسه ددي اخذو دتنبۀ کوونکې یا نهي کوونکې اغیزو پوري اړه لري ، چې د هایپویا هایپر تایروید یزم په ډول کلینیکي بڼه تمثیل کړي.

سره ځدي هم په ګرویز ناروغۍ کې ډیر روښانه نه ده چې د B حجري څنګه داوتوانتي بډي ګانو جوړونه پیل کوي. شونې ده چې دتایرایډ دغدي په منځ کې CD۴ هیلپر ټي لمفوسایتونه د B لمفوسایتونو دتنبۍ لامل شي. ترڅو داوتو انتي بادي ګانو دافرز لامل شي.

دګرویز په ناروغۍ کې د Infiltrative ophthalmopathy پتوجنزیس هم یو اتوامیون سرچینه لري چې دسترګو د عضلو په ټوخو کې دلمفوسایت حجرو ارتشاح او عضلي انتي جنونو په وراندې اوتو انتي بډي ګانې شتون په وینه کې چې د تایرایډ دمکروزوم سره Cross reaction ښیي، نوموړې نظریه تقویه کوي.

په ګرویز Opthalmopathy کې دسترګو دګري دشاتني برخې منضم نسج ودسترګ د بهرني عضلاتو حجم ډیریږي، چې دلاندې لاملونو له کبله صورت نیسي:

۱. دسترګو دبهرني عضلو التهابي پرمختګ اواذیما.

۲. دخارج انحجروي متركس جز و په ځانګړي ډول هیالورونیک اسید او کاوندروتین سلفیټ تولیدنه (فبروبلاست حجرو په وسیله).

۳: دشحمي نسج زیاته جوړیدنه (دتي لمفوسایتونو په وسیله سایتوکینونه تولیدیږي)، چې د Preadipocytes فبروبلاست څخه د شحمي نسج دجوړیدنه تنبۍ کوي)

پورتنۍ بدلونونه دسترګو دکري دتیلې کوڼو او Proptosis لامل کیږي (۱۰، ۱۱).



۲-۱ګڼه انځور یکزوپتلمیا رابی (۱۱، ۱۱۵۹م)

مورفولوژي:

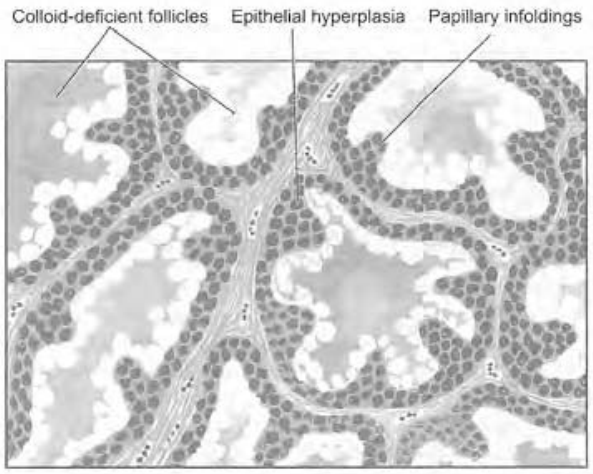
ګراس: دګراس له نظره تایرایډ په منځني منتشر او متناظر ډول سره غټه شوي وي، کیدای شي (۷۰-۹۰) ګرامو پورې یې وزن ورسیږي. په مقطع کې د تایرایډ نسج په ځانګړي ډول متجانس، سور نصواري رنګ او غوښین ډول سره ښکاري، او خپل نورمال شفافیت دلاسه ورکړي وي. غده ښویه، نرمه اونرونکې د نورمال کپسول وي

هستولوژي : نسجي جوړښت يې عبارت دي له :

۱ دفوليکولونو پوښونکي اپيتل حجرو متباړز هيپرپلازيا اوهايپر تروفي ليدل کيږي. چې دکوچنيو حليماتو په ډول بنکاري.

۲: کلوئيدونه نه منځه تللي وي او کم رنګه واکيولونو په ډول بنکاري.

۳: دغدي دستروما Vascularity ډيره شوي وي ، چې دلمفوئيد حجرو (معمولاً T حجري) توليدني سره يوځاي وي. (۱۵)



۴-۲ګڼه انځور دګرويز ناروغي نسجي جوړښت (۱۵، ۸۰۶ م)

بايد وويل شي چې دغدي په هستولوژيک جوړښت کې په هغو پيښو کې چې ناروغ ن تداوي شوي وي په ځانګړي ډول تيو يوراسيل خيستي وي پتالوژيک بدلونوکې هم بدلون رامنځته کيږي.

کلينيکي بڼه :-

په عمومي ډول دګرويز ناروغي په مخفي توګه سير کوي. ناروغي معمولاً په خوانو ښځو کې ليدل کيږي. تيرايډ غده په متناظر ډول غټه شوي وي ، اوډ تيروتوکسيکوزيس سره Opthalomopathy او Dermopathy يوځاي وي ځرګنديږي. او دهشيمتوز ناروغي په ډول دتايرايډ دکانسر خطر پکې شتون نه لري.

جاغور

Gioter

د Gioter اصطلاح د غدي لويوالي يوحالت دی چې د تايرايډ هورمون د نشتوالي په وراندي د تايرايډ د فوليکول اپتليم د معاوضوي هايپرپلازيا او هايپرتروپي له امله منځته رځي. په عمومي توګه د دي هايپرپلازيا اخيني پايلې د Euthyriod state څخه عبارت ده , د تايروتوکسيکوزيس پرخلاف چې په منتشر توکسيک جغور يا ګرويز ناروغۍ کې ليدل کيږي , وخيني نادرو حالتونو کې د هايپو اويا هايپر تايرويديزم په ډول کلينيکي بڼې تمثيلوي نه.

جاغور په لاندي دوو مارفولوژيک ډولونو پيژنيږي:

الف: Diffuse goiter (simple non toxic or colloidal goiter)

ب: Nodular goiter (multinodular goiter or adenomatosis)

د جاغور پتوجنزيس :

د يادوو شويو دواړه ډولونو پتوجنيک ميکنيزم تقريباً سره يوډول دی ، مګر نوډولر ډول يې معمولاً د څنډې ساده جاغور د End stage په پايله کې منځته راځي.

د پدي ناروغۍ کې اساسي زيان د تايرايډ هورمون د ناقص توليد څخه عبارت دي چې د هر لامل له امله چې مينځ ته راشي . د تايرايډ هورمون کموالي د وينې د سيروم د TSH د زيږ توالي لامل ګرځي چې TSH د تايرايډ غدي د فوليکولي اپتليم د پاسه د دوامداره تنبهاتو د واردولو له امله پر فوليکولي اپتليم په معاوضوي ډول په هايپرپلازيه او هايپر تروپي باندي اخته کوي . چې په دوامداره اوسکليک ډول د نوي فوليکولونو د جوړيدو لامل ګرځي په څنډې او تکراري ډول هايپر پلاستيک بدلونونو د تايرايډ د غدي د نسجي ودي او په خيني برخو کې د فبروزس د جوړيدو لامل ګرځي چې د نوډلر جغور پتوژيک بڼه جوړه وي په هرډول چې د تايرايډ غدي دوظيفوي کتلي زياتوالي چې په معاوضوي ډول منځته راځي د تايرايډ هورمون د کموالي پيښه يوه اندازه جبران کوي اويو Euthyriod حالت منځته راوړي.

منتشر جاغور: (Diffuse goiter (simple non toxic goiter or colloidal goiter:

نکه څنګه چې د نوم څخه څرګنديږي د تايرايډ غده په منتشره توګه غټه شوي ، زيات ره پيښو کې د Euthyriod حالت موجود وي . اويه خيني حالتونو کې چې د يوډين د منسبي

اخیستنې سره یوځای نه وي شونې ده چې د هایپوتایروئید یزم د حالت لامل شي. د TSH سویه پکې ښکته وي. په عمومي توګه جاغور په ښځو کې ډیر پیښېږي. ساده جاغور اکثراً دبلوغ څخه وروسته اویا کهولت کې منځته راځي.

ایتولوژي:

د اپیډیمولوژي له نظره جاغور په دوه اندیمیک او سپوراډیک ډولونو سره لیدل کیږي.

اندیمیک جاغور (Endemic goiter)

اندیمیک جاغور په هغو جغرافیایي سیمو کې چې ډیرو غرونو ترونکې وي د سمندر څخه لیرې وي په اوبو او خاورو کې د ایوډین سویه لږه وي لیدل کیږي. کله چې دیوي سیمې ۱۰٪ خلک په جاغور باندې اخته وي دا اندیمیک جاغور په نوم یاد یږي. زیاتره اندیمیک جاغور د غذایي ایوډین ډیروالي له امله منځته راځي مګر ځینو پیښو کې Giotergenic او جنیټیک فکټورونه هم په پیدا کیدو کې یې رول لري.

سپوراډیک جاغور (Sporadic goiter)

پیښې یې اندیمیک ډول څخه لږې دي. اکثره پیښو کې د سپوراډیک جاغور لامل معلوم نه وي مګر لاندنې لاملونه یې په پیدا کیدو کې ښکیل ګڼل کیږي:

۱: د ایوډین د مناسب مقدار نه اخیستل په ځانګړي ډول هغو حالتونو کې چې د ایوډین اړتیا زیاته وي لکه د بلوغ او امیدواري په وختونو کې

۲: غذایي ګویتروجنیک فکټورونه (لکه د کلسیم زیاتوالي، د کرم، ګلپي، شلغم، مملي او نور د مداره کارونه) د تیرایډ هورمون د جوړیدو مخه نیسي.

۳: ارثي فکټورونه

۴: د تیرایډ هورمون په جوړیدو کې ځینې ارثي نیمګړتیاوی (Dyshormonogenesis).

۵. د ایوډین د میتابولیزم خنډ ګڼل. (۱۵)

مورفولوژي:

د ګراس له نظره د تایرایډ غدي وزن په ساده جاغور کې د ۱۰۰-۱۵۰ ګرامو څخه زیات شوي وي، عمدتاً په منځني او متناظر ډول غټه شوي وي. پریک شوي سطحه یې جلاتینې، نصواري او رنګه معلومیږي.

هستولوژي: د هستولوژي له نظره لاندې دوه پراونه توپیر کیږي:

۱. Hyperplasic stage: په ټمپو پراونو کې دفولیکول لوړ قد ستوانوي اپیتلیم هایپرپلازیا حلیموي جوړښتونه رابنې چې د کوچنیو نوو فولیکولونو دجوړیدو سره یوځای کیږي.

۲. Involution stage: په عمومي توګه دهایپرپلاستیک پراو څخه وروسته لیدل کیږي. پدې پراو کې لوي فولیکولونه چې د کلوئیدي مواد و په وسیله پراخه شوي وي او هموارو فولیکولونو اپیتلیم په وسیله پوښل شوي وي.

نودولري جاغور (Nudolar goiter (multi nodular goiter):

نودولري جغور په عمومي توګه دسړه جغور دوروستي پړاو په پایله ده پدې ناروغۍ کې دتایرایډ په غده کې په ټهپي توګه تومور ډوله نوډولونه جوړیږي. چې دیوي خوا دښکلا له نظره دناروغ نو دپاره دنګراني لامل کیږي، دبلعې خوا د Dysphagia، هوایي لارو دبندیدو، دټمپر دپورتني برخي و په غاړه کې درګونو دپاسه دفشار دښنو دپیدا کیدو لامل ګرځي.

په ډیري پیښو کې Euthyriod حال شتون لري مګر په ۱۰% پیښو کې تایروتوکسیکوزیس (د Toxic nodular goiter یا د Pulmonary syndrome نه املې دلیدنو وروي، چې دګراویز ناروغۍ څخه توپیر لري یعني پدې پیښه کې ارتشاحي اوپتلموپتي اودرموپتي نه لیدل کیږي، دا ډول hot nodules د CT scan او RAIU څیړنو په وسیله پیژندل کیږي.

دانارغې لکه ساده جاغور په ډول په ښځو کې ډیرلیدل کیږي مګر زیاتره په زاړه عمر کې پیښیږي.

ایتولوژي نودولر جاغور دساده جغور دوروستي پراو په پایله کې جوړیږي. په هرصورت دنودولونو دجوړیدنو اصلي لامل معلوم نه ده. شوني دې چې لاندې میکانیزمه دنوډولونو په جوړیدو کې دمنځته راوړونکو فکتورونو په ډول وپیژندل شي:

دفولیکولي اپیتلیم هایپرپلازیا دنوی فولیکول دجوړیدو لامل کیږي. اوپه فولیکولونو کې دکلوئیدي مواد و غیرمنظم تولیدنه دتایرایډ دغدي دپاسه دفشار دتولیدسبب ګرځي. کوم چې د دي فشار له املې درګونو اوفولیکولونو دچاودیدو لامل ګرځي. چې د د وینې بهیدني، دسکرنسج، تکلس او په پای کې دنوډولونو په جوړیدو باندې منتج کیږي. (۱۵، ۱۱، ۲۲)

مورفولوژي:

دګرانس له نظره دتیرایډ نوډوټر ډ غوږ په غیر متناظره توګه او په زیاته اندازي (د ۱۰۰ څخه تر ۵۰۰ ګرامو پورې) غټه شوي وي ، او لاندي پنځه ساسي مکروسکوپیک بدلونونه پکې لیدلو وړي

۱. دنوډولونو جوړیدل دضعیف کپسول سره

۲. دفبروزي سکارنسج جوړیدل .

۳: هموراژ

۴: موضعي تکلس

۵: په سیستیک ډول غټیدل .

مقضوعه سطحه کې په عمومي ډول ګن شمیر نوډولونه لیدل کیږي ، چې دښپړ کپسول درلودونکې نه وي (پدي ډول دادینوما څخه توپیر کیږي).



۴-۳ګڼه انځور دتایرایډ دغدي ملټي نوډولر ډ غوږ چې پکې فایبروزي او کیستیک بدلونونه لیدل کیږي (۱۱، ۱۱۱۷ م)

هستولوژي هستولوژیک بدلونونه یې عبارت دي له :

۱. دنوډولونو قسمي یا ټام کپسولونوشتون .

۲. فولیکولونه په بیلابیلو سایزونو سره (دکوچني څخه تر غټې پورې) چې دهموار لومړ قد اپیتلیم په وسیله پوښل شوي وي لیدل کیږي. ځینو کې حلیمات هم لیدلو وړ وي .

۳: دنذفي ساحي او دامي مکروفاژونه چې د هیموسیدرین او کولسترول کرسټلونه یې بلع کړي وي لیدلو وړ وي

۴. دفبروزي سکار نسج دتکلس دځینو محراقاتو سره لیدلو وړ وي

دتایرایډ غدي التهاب

Thyrioditis

دتایرایډ غدي التهاب داکثرو غیر متاني عواملو له امله منځته راځي او دنروغۍ دپیل کیدو او دوام پربنسټ په حاد ، تحت حاد او مزمنو ډولونو باندي ډلبندي شوي . (۱۵)

څرنګه چي حاد اومکروبي ډولونه يي غیر معمول دي بنآ دتایرایډ غدي هغه التهابآت چې دیر پیښیږي او دوديز دی په لاندې ډول ورڅخه یادونه کیږي :

Chronic lymphocytic (Hashimato)Thyrioditis:

دتایرایډ غدي یو اوتوامیون التهابي نارغۍ ده چې دلمړي ځل دپاره په ۱۹۱۲ کال دیوي جاپاني جراح چې Hashimato نومیده دعضویت دلمړني اوتو امیون نروغۍ په حیث وپیژندل شو اوتراوسه پوري د Hashimato thyrioditis په نوم یادیږي . (۱۵)

هشیماتو تیرودایتیس دنړۍ په هغو برخو کې دهایپو تیرودیزم ترټولو عمده لامل جوړه وي چیرته چې دایوډین کموالي شتون نه لري .

دانارغي معمولآ دژوند په ۴۵ نه تر ۲۵ کلنۍ عمر کې او معمولآ په ښځو کې نسبت نارینه وته لس خله زیاته لیدل کیږي دا دزړو ښځو ابتدایي نروغي ده . کیدای شي په کوچنیانو کې هم وليدل شي اوپه کوچنیانو کې دغیراندیسیک جاغور یومهم لامل جوړه وي .(۱۱)

پتوجنیزس :

هشیماتو تایروایدایتیس یو اوتوامیون نارغۍ ده چې د تایرایډ داوتوانتي جنو په وړاندي Self tolerance له منځه تللي وي . ددي نارغانو دوینې په سیروم کې اوتوانتي بادي ګڼل کیږي. دتایرایډ انتي جنونو په وړاندي په ځوړه کچه شتون لري چې په پرمختلونکي ډول دتایرایډ دایپتلیل حجرو (Thyrocyte) دویجاړیدو اوله منځه تلو لامل ګرځي ، چې د لمفوسایتونو دارتشاح اوفبروزي نسج په وسیله معاوضه کیږي.

که څه هم په بنه ډول پوهیدل شوي نه دي ، چې لمړي دتایرایډ غدي داوتوانتي جنو په وړاندي Self tolerance څنګه له منځه ځي . مګر ممکن ګڼ شمیر میونولوژیک میخانیکیتونه چې تایرایډ اپیتل حجرو دتخریب لامل توضیح کوي . پیژندل شوي دي ، او په لاندي ډول ورڅخه یادونه کیږي.

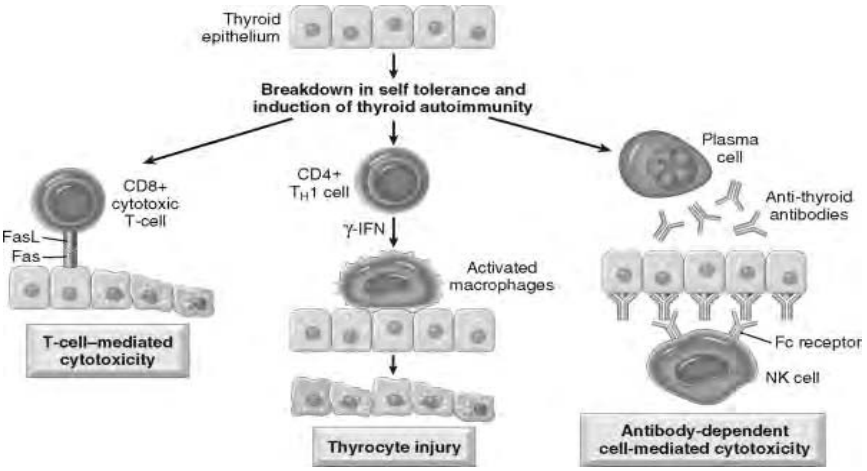
۱. CD8- CD8 Cytotoxic cell mediated cell death سایتوتوکسیک ټي لمفوسایټونه اساساً دتایرایډ د غدي د پرانشیما توز حجرو د ویجاړیدو مسول ګڼل کیږي

۲. Cytokin mediated cell death د CD۴ ټي لمفوسایټونو فعالیدل د یو زیات شمیر التهابي سیتوکینونو د جوړیدلو لامل ګرځي . ګاما انټرفیرون چې په خپل وار سره د مکروفاژونو دفعالیدو اوپه پای کې د تایرایډ د غدي د فولیکلونو د ویجاړیدو لامل ګرځي.

۳. علاوتآ حساس شوي Bلمفوسایټونه د TSH نهي کوونکي اخذو په وړاندي دانتي باډي ګانو ترشح سبب کیږي چې د TSH دفعالیت مخه نیسي . و معمولاً دتایرایډ د غدي دفعالیت په لړوانې بڼه اغیزه کوي . د ګراویز په ناروغۍ کې هم د TSH داخذو په وړاندي انتي باډي جوړیږي مګر هلته د TSH داغیزو او د غدي دفعالیت د زیاتوالي لامل ګرځي،

۴. د نتي تایرایډ انتي باډي ګانو (دتایروګلوبولین او Peroxidase ضد انتي باډي ګاني) نښلیدل هم د Ab-dependant mediated سایتوتوکسین په اساس د غدي په تخریب کې برخه اخلي

۵. ارثي فکتورونه هم د ناروغۍ د منځته راتګ د پاره زمینه برابره وي ، نکه د ناروغۍ منځته راتګ په فامیلي ډول اوپه ۴۰٪ پیښو کې مونوزیګوټیک شبرګونو کې د ارثي فکتورونو وندې ټیده وي . همدارنګه په دې ناروغانو کې د پیښې د (CTLA-۴) Cytotoxic T lymphocyte associated antigen-۴ جنونو میوټیشن موجود وي ، کوم چې د غه جنونه د Regulatory ټي لمفوسایټونو وظیفه نهي کوي .(۱۱)



۳-۳کنه انځور دهشیمتو تیروډایټیس پتوجنزیس .(۱۱، ۱۱۲ ـ)

مورفولوژي :

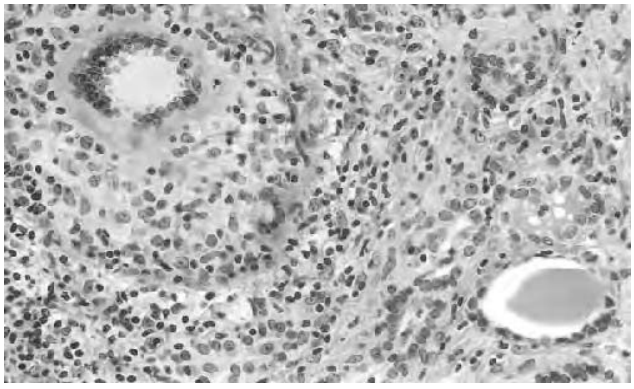
دتایرایډ غده په پرځه او متناظره توګه غټه شوي وي ، دغدي قوام رابړي او کلک وي ، مقطوعه سطحه يې خاسفه ، خاکستري ، کلک او خینو حالتونو کې ماتیدونکې وي .

هستولوژي. هستولوژیک بدلونونه عبارت دي له .

۱: دغدي په پرانشیما توز برخو کې دلمفوسایتونو ، پلازما سیل ، ایمونوبلاست اومکروفاژ حجرو شدیده ارتشاح موجوده وي . چې دلمفوئید فولیکولونو دجوړیدلو سره (کوم چې Germinal centerهم ځي) یوځاي وي .

۲. دتایرایډ دفولیکولونوشمیر ډیر شوي وي ، اوپه عمومي توګه اتروفیک وي چې دیو شمیر اپتیل حجرو په وسیله چې ایوزینو فلیک ګرانولونو درلودونکې وي پوښل شوي وي ، چې د Hurthle یا د Oxyphil حجرو په نوم یادیږي . دایوه میتاپلاستیکه پیښه ده . چې نورمال معکبي فولیکول اپیتل حجري دتخریباتو په وړاندي غبرګون ښئي .

په ډیرو پیښو کې دتایرایډ غده دفبروزي نسج دجوړیدو دزیاتوالي له امله کوچني او اتروفیک کیږي(fibrosing variant) . (۱۵)



۴-۵ګڼه انځور هشیماتوز تایروډایتیس هستوژیک بڼه رابني (۱۱، ۱۱۱۳ ه)

کلینکي بڼه:

زیاتره په زړو ښځو کې لیدل کیږي . دتایرایډ غده نویه او بې دردہ وي او معمولاً دهیپوتایرودیزم سره یوځاي وي ، چې په دي حالت کې د T۳ او T۴ سویه ټیټه وي په خینو پیښو کې دهایپرتایرودیزم لامل کیږي . چې د Hashitoxicosis په نوم یادیږي ، چې دفولیکولونو دتخریب له امله یو شمیر تیرایډ هورمونونه ازادیږي . او د تیروتوکسیکوزیس بڼه

اختیاره وي ، چې په دي حالت کې د T۳ او T۴ سویه نورې وي او د TSH سویه ټیټه شوي وي ، په هشیماتوتایروډاتیس کې دتایرایډ غدي دکارسینوم پیداکیدو خطر نه زیاتیږي ، مګر دخبیث لمغوم پیدا کیدو احتمالات زیاتیږي.

هشیموتایروډایتس په نسبت لږ پیښیږي . دژوند په ۳۰ و ۵۰ کلنۍ کې یې پیښې ډیرې دي ، دتایرایډ التهاب دنورو ډولونو انتان پیښې یې په ښځو کې زیاتې دي . فکر کیږي دویروسي انتاناتو له امله پیداکیږي ، یاالتهابي پیښه دویروسي افاتو په وسیله تجدیدیږي. اکثره ناروغان دتنفسي لارو د پورتنۍ برخې د انتهاباتو تاریخچه لري .

دمورفولوژي له نظره دتایرایډ غده ډیر کلک او التصاقي کپسول لرونکې وي . یوځرفه اویا کیدای شي دوه طرفه وي ، دهستولوژي له نظره دتایرایډ فولیکولونه له منځه تللي وي . چې د کلوئیډي موادو خارجیدل دمونو نوکلیر حجرو دارتشاح لامل ګرځي. چې په پای کې دګرانولوم توز غبرګون له امله ماوفه ناحیه کې ګرانولوم جوړیږي .

دکلینیک له نظره ناروغي په حاد ډول پیلیږي. ناروغان معمولاً دغړي درد لري (په ځانګړي ډول دبلع په وخت کې) ناروغان تبه ، خستګي ، او تایرایډ غدي دغټوالي څه دمختلفو درجو شکایت لري ، ناروغي اتزار ښه دي . اکثره ناروغان د ۲ و ۸ اونیو په منځ کې رغیږي .

دتایرایډ غدي التهاب یو بل ندر ډول د Riedelthyrioditis څخه عبارت دي ، چې کوم واضح سبب یې نه پیژندل شوي ، چې دتایرایډ فبروزیس سره یوځاي وي .

دکلینیک له نظره په ناروغ کې یوه کلکه , Fixed کتله دتایرایډ په غده کې لیدل کیږي چې اکثره دتایرایډ دنیوپلازم سره غلطیږي .

دوینې په دوران کې دتایرایډ غدي په ضدانتي بادي ګانو شتون د اوتوامیون میخانیکیت د رول ښکاره ویه دی . (۱۱)

دتایرایډ غدي نیوپلازم :

دتایرایډ غدي اکثره ابتدایي تومورونه دفولیکولونو دایپتلیم څخه سرچینه اخلي ، خینې یې نادراً دپارافولیکولري حجرو C-cells څخه هم نشت کوي ترټولو دوديز سلیم درقي نیوپلازم دفولیکولر ادینوما څخه عبارت دي ، دتایرایډ غدي خبیث تومورونه لږپیښیږي چې ترټولو معمول ډول یې د تایرایډ غدي کارسینوما ده

سارکوما او ځغوم هم کیدای شي په ډیرو لږو پیښو کې ولیدل شي په هر صورت دتایرید دغدي کتره واحد نوډونونه سلیم وي ، خو د نیوپلازم د احتمال د ردولو د پاره دلاندي معایناتو سرته رسول ډیر ګټور بریښي :

ترټولو ټمري دتیرایډ دغدي افرازي حالت باید وارزول شي (دوینـــــــــــي دسیروم د T۳ او T۴ او TSH) دتایرایډ دغدي CT سکن وشي ، او دتیرایډ دغدي په ټولو برخو کې دایوډین توزیع وارزول شي Cold نوډولونه چې دراډیو ایزوتوپ مواد نه شي اخیستلي کیدای شي ساده Cyst یا کوم بل جامد تومور وي ، چې دهغي دتوپیر دپاره د التراسونوګرافي ، FNA(fine needle aspiration) او هستولوژیک معاینت بآید اجراشي .

دکلینیک له نظره اکثره واحد نوډولونه دکنې شمیریزو نوډولونو په پرتله نیوپلاستیک وي ، په ځوانانو او نارینه وو کې نوډولونه په ډیري پیښو کې نیوپلاستیک وي . همدارنګه هغه کسان چې دغاړي دناحیې راډیوتراپي اخیستي وي په دوي کې هم نیوپلازم خطر ډیر وي . اوهغه نوډولونه (hot nodul) چې دراډیو ایزوتوپ مواد و په ډیره بنه توګه جذبولای شي اکثره سلیم وي . (۱۱)

اډینوماګاني (Adenomas) :

دتایرایډا دغدي ترټولو معمول اډینوما دفولیکولي اډینوما ګانو ځخه عبآرت دي ، چې دتایرید دغدي دفولیکول اپیتلیم ځخه سرچینه اخلي اوډیري پیښو کې ځانګړي و په کاهلو بنځو کې پیښیږي ، دتایرایډ دغدي یو شمیر نوري ناروغۍ چې پکې دتیرایډ په غده کې واحد نوډول جوړیږي لکه دتایرایډ کارسینوما ، او دفولیکولي اډینوما سره دکلینیک او هستولوژیکي معایناتو په وسیله توپیر کیدای شي ، مګر دهایپر پلاستیک فولیکولونو اوغیر معمول کارسینوما ګانو ځخه یې توپیر کول ستونزمن بریښي .

په ډیر پیښوي کې فولیکولي اډینوما ګاني غیر وظیفوي وي یواځې په لږو پیښو کې دتایرایډ هورمون افرازه وي (Toxic adenoma) چې دکلینیک له نظره د تایروتوکسیکوزیس لامل ګرځیدلې شي فولیکولي اډینوما ګاني کارسینوما خواته پرمختګ نه کوي ، مګر په هغو پیښو کې چې ارثي مستعده بنیه شتون ولري د فولیکولي کارسینوم شتوالیدل کیدای شي .

پتوجنزیس :

د TSH داخذو Signaling پاتوي د Toxic اډینوما په پتوجنزیس کې ستره ونډه لري . ددي سیګنالنګ سیستم دیوه یا دوو اخذو دمیوټیشنونو فعالیدل مخصوصاً هغه جنونه چې د TSH

اخذي کوي (TSH-R) دفولیکولي حجرو څخه د TSH دتنبهاتو څخه پرته دتایرایډ دهورمونونو دافراز لامل کرځي (Thyriod autonomy) ، چې دکلینیک له نظره په هایپر تایرویدیزم باندي منجر کیږي او دامعمولاً د تایرایډ په Hot nodule کې په ۵۰٪ پیښوکې دلیدنو وړ وي . (۱۱)

مورفولوژي :

دګراس له نظره فولیکولي اډینوما ګانې په لاندي بڼو سره لیدل کیږي :

۱. نوډول معمولاً یو وي

۲. په بشپړه توګه دکپسول لرونکې وي .

۳: دخپل سالم کپسول په وسیله دګوندیو انسجو څخه جلا شوي وي .

۴: دتایرایډ دغدي دپرانشیما غیرنیوپلاستیک برخه ترفشار لاندي نیولي شي .

معمولاً اډینوما کروي . کوچني او د ۳ سانتي مترو څخه زیات قطرلرونکې وي مقطوعه سطحه کې دخاکي سپینې څخه تر سورنصواري رنګه پوري توپیر کوي

هستولوژي : تومور په بشپړه توګه دفبروزي کپسول په وسیله راجاپیر شوي وي . تومورې حجرې دنورمال سلیم فولیکولي اپیتل حجرو څخه عبارت دي ، چې د بیلابیلو سایزونو د فولیکولونو دجوړیدلو لامل کرځیدلې وي . چې لرونکې دکلوئیدي مواد وي . کیدای شي حجابات ، حمل ډوله جوړښتونه پکې ولیدل شي . اتفاقاً نیوپلاستیک حجرې په سیتوپلازم کې روښانه و ایوزینوفلیک دانې لیدل کیږي (Oxiphi یا hurthle cell change) چې دکلینیک له نظره د Hurthle cell اډینوما ټوحه تمثیلوي .

چې دنورو کلاسیک اډینوماګانو سره توپیر نه لري او دبدن دنورو اناتومیک برخو د اندوکراینې تومورونو سره ورته وي . حتي په سلیم فولیکولي اډینوماګانو کې هم هستوي Morphism پلیومورفیسم ، Atypia او برجسته هستچه دلیدنو وړوي (Endocrine atypia) چې ذکر شوي بڼې دخبثت احتمال نه شي کیدلې ، دبشپړ کپسول شتون په فولیکولي اډینوما ګانې دفولیکولي کارسنیوما سره دتوپیر عمده ټکي جوړه وي . (۱۱)

دکلینیک له نظره فولیکولي اډینوما اکثره بې دردې وي غټې کتلې یې دبلع په فعل کې ستونزې پیداکولې شي ، و دتوکسیک اډینوما په پیښو کې دتایروتوکسیکوزیس کلینیکې بڼې ممکن ولیدل شي انزار یې بنه دي . (۱۱،۱۲)

دتایرایډ غدي کارسینوما ګاني

Carcinomas of the thyroid gland

دتایرایډ کارسینوم پینسي د امریکې په متحده ایالاتونو کې ځپي دي ، اود ټولو کانسري پینسو ۱،۵% جوړه وي پینسي یې په ښځو کې دنارینه وي په پرتله دوه خلي ډیري لیدل کیږي ، او دژوند په لمړیو او په منځني عمر کې دلیدنو وړوي .

دتایرایډ کارسینوما ګڼي څلورپیلابیل مورفولوژیک ډولونه لري چې بیلابیلي کلینیکي ځوحي او پینسي لري چې د Papillary ، فولیکولر ، میدولري او Anaplastic تایپ کارسینوما ګانو څخه عبارت دي .

اینوپتوجنزیس :

دتایرایډ دکارسینوما په پتوجنزیس ، جنتیک بدلونونه ستره ونډه لري او څینې محیطي فکتورونه په ځانګړي ډول د راډیشن اغیزې د یادولو وړ ونډه نري . چې په لاندې ډول ورڅخه یادونه کیږي :

۱: External radiation: هغه کسان چې دژوند په اوایلو کې دراډیشن سره مخ شوي وي دبیلګې په ډول دکوچنیوالي په دوره کې دغټ تایمس غدي ا ویا د پوستکې دناروغیو ددرملنې دپاره راډیشن سره مخ شوي وي . اویا د اتومي چاودنو په نژدې سیمو کې د ژوند په لمړیو کې دراډیشن سره مخ شوي وي ، دژوند په وروستیو یا کهل عمر کې په دوي کې تایرایډ غدي په ځانګړي ډول د Papillary ډول کارسینوما خطر ډیر زیات وي

۲: Iodine excess and TSH : په هغو ځایونو کې چې انډیمک جاغور ډیروي په غذا کې دآیوډین ډیره کارونه دتایرایډ غدي دکانسر د Papillary ډول دپینسو دزیاتوالي لامل کیږي اکثره ښه تفریق شوي درقي کانسرونه د TSH د خنډو دخرګندونو لامل کیږي ، په دي ډول د TSH د T۴ دانحطاط لامل کیږي.

۳: ارثي بنیه Genetic basis: دتایرایډ غدي کانسر په کورنۍ ډول هم منځته راځي (دبیلګې په توګه میدولاري کارسینوما) مالیکولي څیړنو ښودلې چې دتایرایډ کارسینوما Multi step پینسي دزیږنیسي ، مګر دتایرایډ غدي دکارسینوم بیلابیل هستولوژیک ډولونو کې مختلف میوټیشنونه رول لري

۱- په Papillary تایپ کارسینوما کې د RET جن میوټیشن رول لري د RET جن په لسم کروموزوم کې ځای لري ، او ددې ډول کارسینوما په ۲۰-۴۰ % پیښو کې یې میوټیشن موجود وي . ددې جن میوټیشن د Tyrosin kinase خذي دکانسر پیداکوونکو خوړو فکتورونو لکه راډیشن ترهدف لاندې قرار ورکوي .

په ۵-۱۰% پیښو کې په دې ډول کارسینوما کې نو کې په NTRK1 (neruotrophic tyrosine kinase receptor I) جنونو Re-arrangment موجود وي .

۲ - په فولیکولي کارسینوما کې په ۵۰% پیښو کې د RAS کورنۍ د جنونو میوټیشن موجود وي.

۳ -په میډولري ټایپ تایرایډ کارسینوما کې چې دتایرایډ دغدې د پارافولیکولر حجرو (C cells) څخه سرچینه خلي د RET پروتوانکوجنونو میوټیشن موجودوي

۴- په Anaplastic type تایرایډ کارسینوما کې چې د تفریق شوي پاپیلري یافولیکولر تایرایډ کارسینوما د Diffrentiation څخه سرچینه اخلي د P53 تومور سپریسور جنون د Piont mutation دغیرفعالیدو اویا د جنونو دمیوټیشن څخه چې د β-carotine پ توي کوډ کوي له امله منځته راځي.(۱۲، ۱۱، ۱۵)

-Papillary thyroid carcinoma

دتایرید غدي دکارسینوما تر ټولو دوديز ډول دي چې دتایرایډ دټولو کانسري پیښو ۷۰-۸۰% جوړه وي دژوند په هر عمر کې منځته لاځلي شي ، مګر زیاتره پیښې یې په زړو اشخاصوکې لیدل کیږي په ځانګړي ډول هغوي چې دژوند په ټمریو کې مخکې دایونیز شوو وړانګو سره مخ شوي وي ، دتایرایډ دغدې پاپیلري کارسینوما په په ځانګړي ډول په ځنډ سره ودې کوي ، اواکثره دیوي واحدي اوبې کیلي نوډول په ډول څرګندیږي.

ډیري لمفاوي عقدي معمولاً اخته کیږي مګر ډیري متیاستازیس نادراً لیدلو وړ وي ډیري پیښو کې هغه وخت چې تومور رقبي لمفاوي عقدوته خپور شوي وي دپام وړ ګرځي.

Lateral aberrant thyroid اصطلاح هغه وخت کارول کیږي ، چې دتایرایډ نسج په جنبي رقبي لمفاوي عقدو کې ولیدل شي .

مورفولوژي:

دګراس له نظره دتومور بڼه ډيوي مايکروسکوپيک کوچني محراق ځخه تريوي نوډول پوري (چې د ۱۰ سانتي متروپه شاوخوا کې دقطرلرونکې وي) توپيرکوي دتومور مقطوعه سطحه سپين خاکي ، کلک او په ندبي ډول معلوميږي . ځينو پيښو کې تومور په يوکيست بدلون مومي ، چې کې شمير پاپيلاګاني ورځخه تبرز کړي وي چې د Papillary cystadenoma carcinoma په نوم يادېږي.

هستولوژي:

دهستولوژي له نظره لاندې بڼې ليدلوړوي :

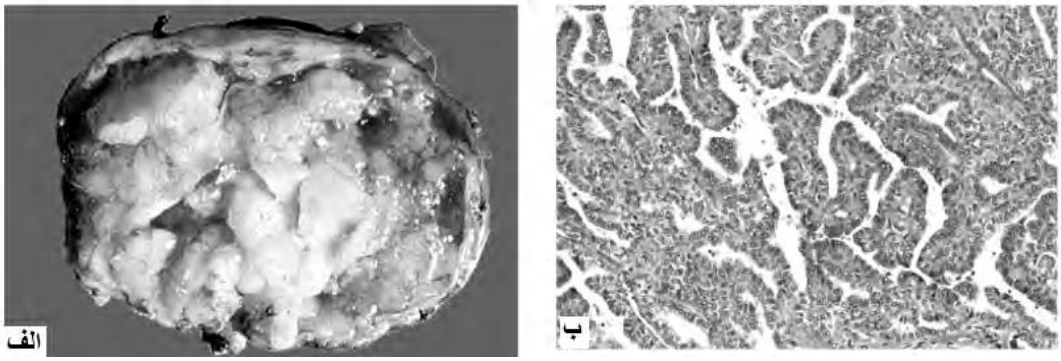
۱: Papillary pattern : پاپيلا ليفي وعايي (Fibro vascular stalk) مرکز لرونکې وي . چې د تومورې صفحې په وسيله پوښل شوي وي . پاپيلاګاني لرونکې دفوليکولونو وي

۲: Tumor cells تومورې حجرې دوصفي هستوي بڼې درلودونکې وي ، چې کروماتين په هسته کې پراګنده شوي ، چې هستې ته ورته د ليدلوړ (Optically clear appearance) يا صافـــي ښيښې (Ground glass appearance) يا د Orphan annie eye بڼه ورکوي .

۳: Invasion تومورې حجرې دغدې کپسول دتاييراید په منځ کې نمفوييد عناصروباندې حمله کوي مګر دوينې رګونو باندې Invasion نادراً پيښيږي

۴: Psammoma bodies : د پاپيلري کارسينوما په نيمايي پيښو کې وصفي کوچني متحدالمرکز کلسيفايد جوړښتونه ليدل کيږي . چې په سترو ماکې د Psammoma bodies په نوم يادېږي.

دکلينيک له نظره دپاپيلري کارسينوما ګاني غيروظيفوي تومورونه لري چې اکثره په غاړه کې ډيوي بې درده نوډول او يا دتاييراید په غدې کې ويا په رقبې نمفاوي عقدو کې دمیتاستازيس په ډول څرګندېږي . دتروغې انزار بڼه دي . په ۸۰-۹۵% پيښو کې دلسو کلونو دژوند طمع موجوده وي . (۱۵)



۶-۳ګڼه انځور دتایرایډ پاپیلری کارسینوما (الف: ماکروسکوپیک او (ب) مایکروسکوپیک منظره راښي(۱۱، ۱۱۲۱ م)

:Folicullar thyroid carcinoma

فولیکولري کارسینوما دتایرایډ دغدي دکانسرونو ۵-۱۵٪ ابتدایي تومورونه جوړه وي . په ښځو کې ډیر دوديز (دښځو اونارینه و ترمنځ تناسب ۱:۳) دی دژوند په څلویښت الي شپیته کلنۍ عمر کې ډیر پیښیږي ، فولیکولر کارسینوما ګڼي دنرۍ په هغو ځایونو کې ډیر لیدل کیږي چې هلته دایوډین نشتوالي موجود وي او برعکس هغه ځایونو کې چې دایوډین کموالي موجود نه وي پیښي ډیریې لږ یا ثابت وی. مګر دیونایز شوو وړانګو یتولوژیک رول په دي ډول کارسینوما ګڼو کې ښکاره نه دي . (۱۱،۱۵)

مورفولوژي:

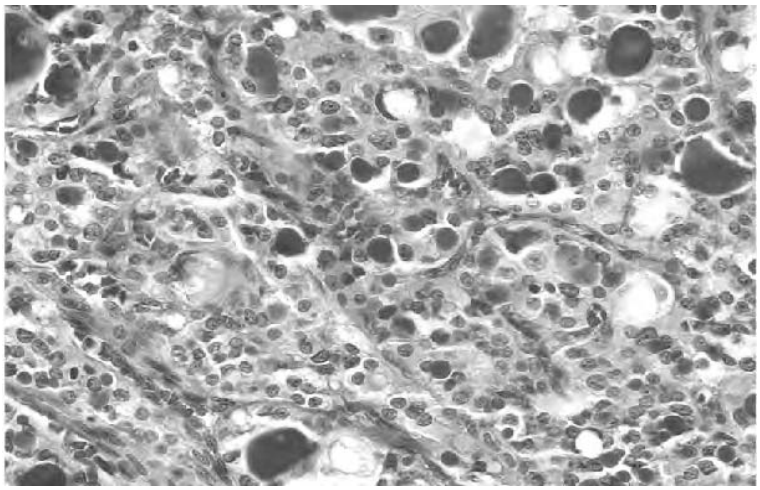
دګراس له نظره دتومور بڼه دیوي خانګړي نوډول ډوله کتلي څخه تر ښکاره غیر منظمي کانسري کتلي پورې توپیر کوي دتومور په قطع شوي ساحه کې سپین خاکي ، هموراژیک نکروزي برخې لیدلو ور دي .

مایکروسکوپیک بڼه : دمایکروسکوپ له نظره په لاندي ډول سره لیدل کیږي.

۱. Folicullar pattern : ددي ډول څخه معلومیږي . چې د ډول فولیکولر تومورونه د درقیه غدي دطبیعي فولیکولي اپیتلیم په ډول خانګړتیاوي لري . په ځینو پیښو کې Clear cell type یا Hurthle cell type اوکسي فیل ، هم ډیر لوړوي ، فولیکولري تومور د پاپیلري کارسینوما څخه پاپیلاګانو ، ground glass هستي ټرونکو حجرو ، او Psammoma bodies دشتون پربنسټ توپیر کیږي . (۱۵)

۳- Vascullar invasion and direct extension: دويني رګونو دپاسه دتومور حمله او نيغ په نيغه پراخوالي دمجاورو جوړښتونو دپاسه نادراً پيښيږي.

دکلينيک له نظره دتايرايد فوليکولر کارسينوما اکثرا د يوي دواحدي غوډول (Cold thyroid nodule) په ډول څرګنديږي. په لږو پيښو کې کيدای شي Hyperfunctionوي. تومور معمولاً دوينې دلارې سږو، هډوکو او ځيګر ته ميتاستازيس ورکوي او برعکس دپاپيلري کارسينوما څخه ناحيوي ځغاوي عقدو ته نادراً ميتاستازيس ورکوي. ددي ډول تومورونو انزار ډير ښه نه دي، دلسوکلو دژوند طمع په ۵۰- ۷۰٪ پيښو اتکل شوي ده. (۱۵)



۳-۷ګڼه انځور دتايرايد دغدي فوليکولي ټيپ کارسينوما هستولوژيک بڼه ليدل کيږي. (۱۱، ۱۲۳ مخ)

Medullary carcinoma دتايرايد ميدولري کارسينوما يا نيورو اندوکراين نيوپلازم دتايرايد دغدي د پارا فوليکولر حجرو (C-cell) څخه سرچينه اخلي په نارينه او ښځو کې ورته پيښي لري او دتايرايد دغدي دکارسينوما ګانو ۵٪ جوړه وي. دتايرايد دغدي دا ډول کارسينوما دري ډوله مختلفو بڼو سره ليدل کيږي چې دتايرايد دغدي دنورو کارسينوما ګانو څخه توپير کيږي، چې عبارت دي له: د Familliial ټيپ، Calcitonine او نورو پولي پيپټايډ افرزونکي ډولونو او اماټيلويډ سترومااڅخه.

۱. Familial occurrence.

ميدوليري کارسينوما ډيري پيښي په سپوراډيک ډول سره ليدل کيږي. مګر په ۱۰٪ پيښو کې ارثي بڼه لري، اوپه RET پروتو انکوجنونو کې Point mutationموجود وي. کوم چې په لسم

کروموزوم کې خای لري . دتیرایډ فامیلي میدوئري کارسینوما ګاني د فیوکروموسایتوما او د پر تایرید ادینوما ګانو سره یوځي څرګندیږي.

Multiple adeno carcinoma neoplasia ، HEN-II A) یا د فیو کروموسایتوما او Multiple mucosal carcinoma سره یوځي څرګندیږي (MEN-II B). سپورادیک ډول په منځني او کاهل عمر کې ډیر څرګندیږي ، پنځمه او شپږمه لسیزه ، چې دغه عمرونو کې معمولاً یوه اړخیزه وي په داسي حال کې چې په خوانې په عمر کې معمولاً په دوه اړخیزه ډول پیښیږي (۱۵)

۲: Secretion fo calcitonine and other polypeptides:

دنورمال پرافولیکولر حجرو په ډول میدوئري کارسینوم د کلسیتونین دافراز لامل ګرځي، برسیره پردي تومور دپروستاګلاندین ، هسټ مینیز ، سوماتوسټاتین ، Vaso active intestinal peptides (VIP) او د ACTH د افراز لامل هم ګرځي ، چې تومورې هورمونونه تر ازادیدلو وروسته دیوشمیر کلینکي سندرمونو لکه کارسینوئید سیندروم ، کوشنګ سندروم او نورو ناستي کې ښکیل ګڼل کیږي.

۳: Amyliod stroma:

دمیدولري کارسینوما په ځینو ډولونو کې دغدي په سترومایا کې د امایلوئید مواد تولیدنه صورت نیسي . چې دامایلوئید د خصوصي تلوین یعني Congo red په وسیله مثبت غبرګون ښیي ، چې دغه امایلویډ مواد ممکن د کالسیتونین دتغیر موندلي مواد و تولیدني نه امله جوړ شوي وي .

مورفولوژي:

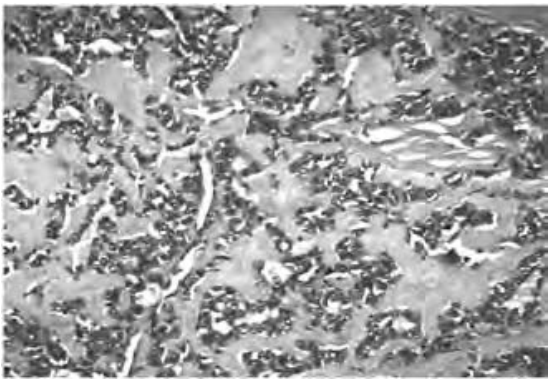
دګراس له نظره تومور د یوي ځانګړي یو اړخیزه نوډول په ډول (سپورادیک ډول ، ویا دوه اړخیزه (فامیلي ډول) نوډولونو په ډول لیدل کیږي. په قطع شوي سطحه کې په دواړو تیپونو کې کلکې ، سپینې خاکې ، زیږه نصواري ډوله ساحي دهموراژ و نکروزي برخو سره لیدل کیږي

هستولوژي:

۱: تومورې حجري : میدولري کارسینوم کې د نورو نیوروانډوکراینې تومورونو په ډول د تومري حجرو یوه شبکه موجوده وي . چې تومورې حجري یوله بله څخه دفایبرو واسکولري پردو په وسیله جلا شوي وي . ځینو پیښو کې تومورې حجري دیو پوښ په ډول یا کوچنیو فولیکولونو په ډول اویا تومورې حجري یونیفورم اویو دوک ډوله بڼه غوره کوي .

۲· Amyliod stroma: تومورې حجرې دامایلیویید سترومایه وسیله جلا شوې وي ، چې تغییر موندلې کلسیتونین څخه سرچینه اخیستې وي .

۳: C-cell hyper plasia: په فامیلي ډول کې په عمومي توګه د C-cells هایپرپلازیا لیدل کیږي ، مګر په سپوراډیک ډول کې نه لیدل کیږي.



۴-۸ګڼه انځور د تایرایډ د غدې میدولرې کارسینوما هستولوژیک بڼه زاښې (۲۲، ۷۳۴ م)

کلنیکي بڼه:

سپورډیک تیپ میدولري کارسینوم معمولاً په غاړه کې دیوې کتلې او دهغې له کبله فشاري عراض لکه Dysphagia، Haorsness او نور دلیدنو وړوي ، او ځینو نورو غانو کې د VIP د افراز له کبله نس نستي ، او نورې ګیلي دنارو غانو نمړني کلینیکي څرګندونې وي .

میدولري کارسینوما اکثره ډونونه په ډیر خنډ سره وده کوي ، دځیوي ټغاوي عقدو میتاستازیس دلیدلو وړوي . مګر لیري میتاستازیس یې نادراً لیدل کیږي . ددې ډول کانسرونو انزار نسبتاً ښه دي (په خانګړي ډول په فامیلیل تیپ کې) . په عمومي توګه دژوند دلسو کلنو طمع په ۶۰-۷۰٪ پیښوکې لیدل کیږي (۱۵).

Anaplastic carcinoma:

داناپلاستیک کارسینوم د تایرایډ دفولیکولر ته اپیتلیم یو غیر تفریق شوي تومور دي چې د تایرایډ کارسینوما ګانو ۵% جوړه وي د ډول تومورونه دانډانو شدیداً خبیث او Aggressive او په (۱۰۰، ۰) پیښو کې وژونکي تومورونو نه ډلې څخه شمیرل کیږي. په ښځو کې نسبت ټرینه وته خفیفاً ډیرا و دژوند په ۶۵ کلنۍ عمرونو کې ډیر پیښیږي. داخته کسانو یوپر څلورمه ډله کې دتایرایډ بڼه تفریق شوي کارسینوما تاریخچه شتون لري . .(۱۲،۱۱، ۱۵)

مورفولوژي:

دګراس له نظره معمولاً تومور ډیر غټ او غیر منظم ښکاري ، چې دغاړې د عضلو و ګاونډیو جوړښتونه یې اشغال کړي وي ، قطع شوي سطحه یې سپین ، کلک ، نکروزي ، و نذفي ساحې ښیي.

مایکروسکوپ: دمیکروسکوپ له نظره دا ډول تومورونه شدیداً نا پلاستیک اوکیدای شي په لاندینو دریو بڼوسره وڼیدل شي .

۱: Large poly morph gaint cells

۲: دوک ډوله حجري د سارکوماتوز څرګندونو سره .

۳: د دوک ډوڼه او Gaint cell ډولونو مخلوط افات

په خینو تومورونو کې دفولیکولي یا پاپیلري تفریق پذیري محراقات ډیدلو ورڅخه وي چې د ښه تفریق موندنې کارسینوما څخه د سرچینې اخیستلو استازیتوب کوي .

دکلینیک له نظره : انپلاستیک کارسینوما ګاڼي د درملنې سره د کنترول او درملنې وړوي ، ځکه تومور دبدن لیرو ناحیو ته میتاسټزیس ورکړي وي ، او ناروغان دیو کال څخه په کمه موده کې د تومور دموضعي تهاجم په پایله کې دغاړې دحیاتي جوړښتونو دپاسه خپل ژوند د لاسه ورکوي دناروغۍ انزار ډیر خراب دي .(۱۱،۱۲)

دپاراتایرایډ غدي (Para thyroid glands) :

دپاراتایرایډ غدي معمولاً څلور ډانې وي ،پورتنۍ جوړه یې د دریم بلعومي Pouch څخه او ولاندۍ جوړه یې د څلورم بلعومي Pouch څخه سرچینه اخلي

دواړه جوړې یې معمولاً دتایرایډ غدي په شاتنۍ سطحه کې غرس شوي وي . مګر دمنضم نسج دیو کپسول په وسیله دهغه څخه جلا شوي وي ، په یو کاهل شخص کې هره غده بیضوي زیړ نصواري رنګ سره چې ټرونکي د کپسول وي او په تولیز ډول دتایرایډ غدي د ۱۴۰ ملي ګرامو پورې وزن اټکل شوي دی ، سره ددې کیدای شي دهغې په سایز ، شمیر او ځای کې بدلون ځټون ولري .

هستولوژي او فزيولوژي:

دمیکروسکوپ له نظره دپر تایرایډ غدي ډیوي کلک پوښ او پارانشیمال حجرو څخه جوړي شوي ، چې په بیلابیلو اندازو سره سترومل شحم احتواکوي . پارانشیمايي حجري په دري ډوله دي (Chief cells, oxyphils cells او water clacar cells).

د Cheif cells شمیر ډیر او دپراتایرایډ دهورمونو غټه سرچینه ګڼل کیږي او وروستي دوه نوري حجري يې د Chief حجرو ځینې سرچینه اخلي .

دپاراتیرایډ غدي هورمون د وینې کلسیم دسویې په تنظیمولو او دهډوکو په میتابولیزم کې ستره ونډه لري . دپاراتایرایډ هورمونونه دوینې کلسیم سویه لوړوي ، او دفاسفیټ دکچې د ټیټوالي لامل ګرځي، دپاراتیرایډ دغدو افراز دوینې دکلسیم دسویې په وسیله دفیډبیک میخانیکیت په وسیله کنترولیږي یعنې دوینې دکلسیم دسویې لوړوالي دپر تایرید دهورمونو دافراز دنهي او دکلسیم ټیټه سویه دهغې د افراز دزیاتوالي لامل کیږي.

دپاراتیرایډ هورمونونو رول دوینې دکلسیم په میتابولیزم کې په لاندې ډول دی :

۱: دپاراتیرایډ هورمون نیغ په نیغه د اوستیوکلاسټ دحجرو دفعالیت د تنبۀ او د هډوکو د Resorption له کبله دکلسیم د ازادیدلو لامل ګرځي.

کلسیتونین چې د C cells څخه افرازیږي . دهډوکو د Resorption څخه مخنیوي کوي او دهډوکو څخه د کلسیم د ازادیدنو مخه نیسي . اودوینې دکلسیم د کچې دټیټوالي لامل کیږي

۲: د پاراتیرایډ هورمونونه د پښتورګو دټیوبولونو دپاسه نیغ په نیغه اغیزه کوي ودپښتورګو دټیوبولونو په وسیله د کلسیم دبیرغل جذب دزیاتوالي و دفاسفیټ دبیرته جذب دکموالي اوپدې ډول په تشومتیازو کې دفاسفیټ د وتلو دزیاتوالي لامل کیږي.

۳: دپاراتیرایډ هورمونونه ویتامین ډي دویمې هایدروکسیلیشن په وسیله فعالوي (۱،۲۵-Di hydroxy cholecaciferole) ، چې په خپل وار سره د دوډو کولمو دلاړي دکلسیم د جذب د زیاتوالي لامل کیږي.

دپاراتیرایډ غدي ګډوډي دپاراتیرایډ دفعالیت دزیاتوالي ، دپاراتایرایډ دغدو دفعالیت د لړوالي او نیوپلازم څخه عبارت دي (۶، ۱۵)

دپاراتایرایډ فعالیت زیاتوالی

Hyper para thyroidism

هایپر پاراتایرایډوزم دپاراتایرایډ هورمونونو دزیات جوړیدلو له امله منځته راځي. اوپه لاندي درې ډولونو سره لیدل کیږي (لمړني ، دویمي او فامیلي).

لمړنی هایپرپاراتایرایډ ویزم دوینې دکلسیم دزیاتوالي یوله مهمو اندوکراینې ګډوډیو څخه دی ، چې دعمر په زیاتوالي سره اوپه ښځو کې دمنوپاز په وخت کې پیښیږي.

ایتولوژي: دلمړني هایپرپارتایرید ویزم دوډیز لاملونه په لاندي ډول دي :

۱. دپاراتایرایډ دغدي اډینوما (۸۵-۹۵٪).

۲. دپاراتایرایډ دغدي هیپریا نورډلر هایپرپلازیا (۵-۱۰٪)

۳. دپاراتایرایډ دغدي کارسینوما (۱٪)

د۹۵٪ څخه ډیري پیښوکې دلمړني هایپر پاراتایرایډ ویزم سبب د سپوراډیک پاراتایرایډ اډینوما یا سپوراډیک هایپرپلازیا څخه عبارت دي . دلمړني هایپر پاراتایرایډ ویزم په فامیلي ډول کې ارثي ګډوډي رول تثبیت شوي دي ځکه MEN-1 او MEN-2A سندرومونو کې چې په ۲۰-۳۰ ٪ پیښوکې د MEN-1 جنوتایپ میوټیشن موجود وي همدارنګه په لمړني هایپر پاراتایرایډ ویزم کې د Cyclin Di gene inversion موجود وي، Cycline Di د حجروي سایکل یو مثبت تنظیمونکي جن څخه عبارت دي ، چې دیولسم کروموزوم دپاسه ځای لري. (۱۲)

مورفولوژي:

دپاراتایرایډ دغدي اډینوما دګراس له نظره کوچني (د ۵سانتي مترو څخه لږ قطر لرونکي وي) کیپسول لرونکي ، زیږ ، نصواري ،بیضوي ،نودوالونو په ډول بنکاري ، چې دپنځو ګرامو پورې وزن لرونکي وي .

دمایکروسکوپ له نظره دغدي غدي اډینوما ګډې په ډیري اندازه د Chief حجرو څخه چې د پوښونو یا حبل ډونه جوړښتونو په ډول ترتیب شوي وي جوړه شوي وي په لږه اندازي سره Oxyphil cells او Water clear cells هم پکې لیدلو ورو وي .

دپاراتایرایډ غدو هایپرپلازیا په ځانګړي ډول یو Multi glandular پیښه ده . دغدي وزن درآ دیوګرام څخه زیاتیږي ، دمایکروسکوپ له نظره په ډیري پیښوکې د Chief cells هایپر پلازیا

موجوده وي . په خینو پیښو کې حجري لرونکي د اوبیزا وروړ سایتوپلازم وي ، چې د Water clear هایپرپلازیا په نوم یادیږي.

تومور معمولاً دپاراتایراید غدو دیو عدد دنیولو لامل ګرځي ،چې تومور غیرمنظم ، سپین خاکي ، رنګه بنه لري او خینو پیښو کې تر ۳ سرو ګرامو پورې وزن زیاتیږي تومورې حجري یونیفورم او دنورمل پاراتایراید د Chief cells سره ورته وي ، چې دمتفاوت میتوتیک فعالیت لرونکي وي ، دتومور دخبثت او اصلي معیار د ګاونډیو انساجو دپاسه د Invasion او میتاستازیس څخه عبارت دی (۱۱)

کلینیکي بڼه:دلمړني هایپر پاراتایرایدودیزم کلینیکي بڼه دلاندې بیوشیمیکي ابنارملتیو په وسیله څانګړي کیږي:

۱. دپاراتایراید هورمونونو سوي زیاتوالي

۲. دوینې دکلسیم زیاتوالي

۳. دوینې دفاسفیت دسویې ټیټوالي .

۴: هایپر کلسیوریا (Hypercalciurea)

دلمړني هایپر پاراتایرایدودیزم په یو شخص کې دکلینیک له نظره کیدی شي لاندې څرګندنې ولیدل شي:

۱ معمولاً Nephrolithiasis او Nephrocalcinosis دپښتورګو دلارې دکلسیم داطراح دزیاتوالي له ملې څرګندیږي

۲: Metastatic calcification په څانګړي ډول دوینې درګونو په دیوال ،پښتورګو ، سږو ، معدې ، ستړګو او نورو انساجو دپاسه پیښیږي

۳. Generalized osteitis fibrosa cystica: دهډوکو څخه داوستیو کلاست دحجرو د Resorption دزیاتوالي له کبله پیښیږي

۴. Neuro physchiatric disturbance لکه Depression ، Anxiety ، سایکوزیس و کوما دلیدنو وړ دي

۵: هایپرتینشن تقریباً په نیمایي پیښو کې دلیدنو وړوي .

۶. نور بدلونونه لکه دپانکراس التهاب ، دصفرا کڅوړې تیږې او پیپټیک قرحه (دکلسیم دزیاتوالي له ملې) او نور کیدای شي پیښ شي

·Secondary hyper para thyriodism

دویمي هیپرپارا تایروید یزم دهغو عواملو په وسیله چي دویني دسیروم دکلسیم دسویې دتیټوالي لامل ګرځي منځته راځي ، ځکه دویني دسیروم دکلسیم تیټه سویه په معاوضوي ډول د پارا تایرایډ دغدي هیپر پلازیا او دفعالیت دزیاتوالي دتنبه لامل ګرځي.

ایتولوژي :

۱· دپښتورګو ځنډني عدم کفایه · دپښتورګو دمزمني عدم کفایې له املـه دویمي هایپر پاراتایروید یزم پیداکیدل په بشپړه توګه پوهیدل شوي نه دي . مګر دپښتورګو په ځنډني پـاتي والي کې دفاسفیټ داطراح دلږوالي دوینې دسروم دفاسفیټ دزیاتوالي لامل ګرځي. چې دفاسفیټ دسویې زیاتوالي په خپل وار سره نیغ په نیغه دسیروم دکلسیم دتیټوالي له املـه دپاراتایرایډ دغدي دفعالیت دزیاتیدو دتنبهٔ کیدو لامل کیږي

برسیره پردي دپښتورګو په مزمنه عدم کفایه کې د الف یو هایدروکسیلیز انزایم فقدان هم منځه راځي ، دغه انزایم دویتامین ډي دفعال شکل دجوړیدو دپاره اړین ګڼل کیږي ، چې دویټامین ډي دفعال شکل نشتوالي دکولمو دلاړي دکلسیم دجذب دپروسې دګډوډي اوپه پـای کې دوینې دکلسیم دسیروم دټیټوالي دپاره زمینه برابره وي .

۲· Intistenal Malabsorption syndrome: دکلسیم او ویټامین D دلږوالي لامل کیږي

مورفولوژي:

دپاراتایرایډ غده په دویمي هایپرپاراتایرویدیزم کې هایپرپلاستیک وي دپاراتایرایډ غدي لویوالي کیداې شي په متناظر ډول نه وي .

هستولوژي:

دمایکروسکوپ له نظره دپاراتیرایډ هایپرپلاستیک شدي کې د Chief cells شمیر ډیر شوي وي اود Water clear cells میتوپلازم لرونکو حجرو لرونکې وي . اودغدي شحمي حجرو شمیر لږ شوي وي .

دهډوکو بدلونونه لکه دابتدایي هیپرپراتایرویدیزم په ډول وي اومیتاستاتیک تکلس دبدن په اکثره انساجو کې لیدلو ورو وي . (۱۱)

کلینیکي بڼه :

د ژوند هایپرپارا تایرویدیزم کلینیکي بڼه دهغو نروغیو پورې اړه لري چې د دویمې هایپرپراتایرودیزم دپاره زمینه برابره وي . په خانګړې ډول دغه نروغان دپښتورګو د عدم کفایې نښې او نښانی تمثلیوي .

میټستاټیک تکلس دوینې رګونو په دیوال کې (دهایپر فسفټیمیا له کبله په ثانوي ډول) دپوستکې او نور غړو د سکمیک تخریباتو لامل ګرځي ، چې ځینې وختونه د Claciphylaxis په نوم یاد ډیږي.

په نادرو پیښوکې دپاراتایرایډ دفعالیت زیاتوالي په بنفسهي ډول صورت نیسي، چې د هایپرکلسیمیا لامل ګرځي او اصطلاح ددریمې هایپرپاراتایرودیزم په نوم یاد ډیږي

پاراتایرایډ دغدي دفعالیت ټیټوالي (Hypo para thyriodism).

د هایپرپاراتایرودیزم په پرتله ټوپیښیږي ودلاندي لاملونو له امله منځته راځي .

۱. هغه هایپوپاراتایرویدیزم چې د جراحي عملي په وسیله منځته راځي په ځانګړې ډول دتایرایډ غدي دجراحي عملیاتو په وسیله ایستل شوي وي اویادغړي دجراحي تسلیخاتو په بهیر دپاراتایرایډ غده تصادفي ایستلو په وخت کې پیښیږي.

۲: دپرتایرید دغدي ولادي نشتوالي . دا دتایمس دغدي د Aplasia، (Di-gorge syndrome) او دزړه ولادي نیمګړتیاوسره یوځای پیښیږي ، اومعمولاً د ۲۲ کروموزوم د Deletion په پیښوکې په دویمې ډول لیدل کیږي.

۳: اوتوایمیون هایپوپاراتایرودیزم . دا په ارثي ډول دیوشمیر نورو غدو دافاتو سره یوځای پیښیږي (لکه پانکراس ، تایرایډ ، ادرینال او نورو) دادول پیښې د Autoimmune regulation gene (AIRG) د جن دمیوټیشن له امله منځته راځي . دوي په وصفي ډول علاوه د هایپوپراتایرودیزه دګیلو ځخه دفنګسي افاتو په وراندي ډیر حساس وي

مورفولوژي

په عمومي ډول مارفولوژیک بڼه یې ډیره ځرګنده نه وي ، دمغ دقاعدوي ګانګلیونو دتکلس ، دسترګو دکترکت ، او دغابنونو تشوشات ورسره یوځای وي لیدل کیږي.

کلینیکي بڼه:

دناروغۍ کلینیکي بڼه معمولاً دهایپوکلسیمیا کلینیکي څرګندونې لکه عضلي عصبي تخریشیت (عضلي تشنج، پارونکي څیره ، په بدن کې د ستني دچوخیدو احساس ، دتیتانې حملې ، په دوامدار ډول پیپل سپزم) دزړه اریتمیا ، دقحف دفشار زیاتوالي . اختلاج او نور دلیدنو وړوي (۱۱)

اندوکراین پانکراس

Endocrine pancrease

دانسان په بدن کې دپانکراس غده یوداخلنی غړی دی مګر دهستولوژي او فزیالوژي له نظره دوو بیلابیلو برخو څخه جوړ شوي دی . چې دا اګزوکرین او اندوکراین برخو څخه عبارت دي . اګزوکراین برخې یې په اړونده مباحثو کې ټوسټل کیږي. دلته یوازې د اندوکراینې برخې یادونه کیږي:

نورمال جوړښت دپانکراس اندوکراین برخه دیومیلیون په شاوخواکې دیو ډول حجرو څخه جوړ دی چې د Islet of langerhans په نوم یادیږي چې دپانکراس دټول حجم ۱.۵% جوړه وي ، دغه کوچنیو ګردو غیرمنظمي حجروي جزیرې دپانکراس په اګزوکراین برخه کې غرس شوي دي ، او زیاتره دپانکراس دلکې په برخه کې شتون لري ، چې دڅلورو غټو او دوو کوچنیو حجرو جوړ شوي او عبارت دي له

الف : Major cell type:

۱: β-cells: انسولین افرازه وي ، چې قوي اناابولیک هورمون دی ، دځیګر او عضلي حجرو په منځ کې دګلایکوجن جوړول اوپه بدن کې دشحم جوړول تنبه کوي .

۲ الف حجري (α-cells) دګلوکاګون هورمون افرزه وي ، دانسولین ضد اغیزه لري او دګلایکوجن دتجزیې او هایپرګلایسیمیا لامل ګرځي.

۳: Delta cell: سومتوستاتین افرزه وي ، چې دانسولین او ګلوکاګون دواړو افراز دنهي لامل کیږي.

۴. Pancreatic polypeptide یودول پولي پیپتاید افرازه وي چې دمعدي معیي سیستم باندې خینې اغیزې لري .

ب Minor cell type :

۱: D۱-cells د VIP (Vaso active intestinal peptide) د فراز لامل کیږي ، چې دمعدي و دکولمو د فراز دزیږ توانې لامل ګرځي.

۲. Enterochromafine cells سیروتونین افرازه وي ، دې نکراس دوه عمده ناروغۍ د شکري دناروغۍ یا Diabetes mellitus او د Islete حجرو دتومورونو څخه عبارت دي ، چې په لنډه توګه ترې یادونه کیږي.

د شکري ناروغۍ

Diabetes mellitus

Diabetes mellitus یوه ناروغي نه ده بلکه دپروټینو ، شحمیاتو او قندونو دمیټابولیزم دخلدنې ګډوډي څخه عبارت ده . چې په ټولو کې یوه خلدنې هایپرګلایسمیا رامنځته کیږي هایپرګلایسمیا په دیابیت ناروغۍ کې دانسولین دافراز دګډوډي یا دفعالیت د ګډوډي او یا دیرې پینبو کې د دواړو دګډوډیو له املې منځته رځي د دیابیت ناروغي په ټوله نړۍ کې یو ټویه روغتیایي ستونزه جوړه کړې ده ، اودنړۍ ۱٪ خلک پدې ناروغۍ باندې اخته دي (۱۵)

د دیابیت په ناروغۍ کې مزمن اختلالات په پښتورګو ، دوینې درګونو اعصابو او سترګو کې پیښیږي. چې دیابیت دناروغۍ له کبله دمړینې دپیدا کیدو اصلي بنسټیز لامل ونه جوړه وي .

دډیابیت ډلبندي (Classification of Dibetes mellitus) :

که څه هم دیابیت په ټولو پیښو کې دهایپرګلایسمیا شتون دودیزه کلینیکي بڼه جوړه وي ، مګر په ټوله نړۍ کې دیابیت په لاندې دوولویو ګروپونو باندې ویشل شوي دي .

۱ ټایپ I دیابیت (Type I dibetes mellituse) ، پخوا د Juvenil DM په نوم یادیده ، و ترهغه ځایه چې ناروغان انسولین ډپره اړتیا لري ، د Insulin dependant DM (IDDM) په نوم یادیږي.

پدې ټایپ کې دانسولین دافراز مطلق نشتوالي دپانکراس دبیټا حجرو دویجړتیا له کبله شتون لري او اکثره د اوتوامیون ګډوډیو له املې منځ ته راځي. ټایپ I دیابیت دټولو پیښو ۱۰٪ جوړه وي.

۲. تایپ II ډیابیټ (Type II diabetes mellitus) دتایپ II ډیابیت دانسولین په وړاندې دحجیضې انساجو مقاومت او دپانکراس دبیټا حجرو په وسیله دانسولین دافراز نامناسب معاضوي غبرګون په وسیله رامنځته کیږي. (Reactive insulin deficiency) تایپ II ډیابیت دټولو پیښو ۸۰-۹۰ % جوړوي. (۱۱)

ددیابیت ۱۰% پیښې دنورو بیلابیلو لاملونو له امله هم منځته راتلې شي چې په اړونده بحثونو کې به ورڅخه یاد ونه شي.

پتوجنزیس (Pathogenesis) :-

ددیابیت ملیتیس ناروغۍ د دواړو ډولونو پتوجنزیس سره توپیر لري او ددې دپاره چې دهغې په پتوجنزیس باندې ښه وپوهیږو نو اړینه ګڼل کیږي چې لمړي دانسولین نورمال فزیولوژي اودګلوکوز هومیوستازیس باندې په لنډه توګه رڼا واچول شي.

دګلوکوز نورمال هومیوستازیس په کلکه توګه دلاندې دریو پړاونو چې یو دبل سره تینګې اړیکې لري تنظیم کیږي:

۱: دڅګر په وسیله دګلوکوز جوړیدل.

۲: دحجیضې انساجو په وسیله دګلوکوز اخیستل او لګښت.

۳. دانسولین او نورو تنظیم کوونکو (ګلوکاګون) هورمونو اغیزې

دانسولین ترټولو ښه تشریح میتابولیکه اغیزه دبدن اړونده حجروته په خانګړې ډول مخططو عضلو ته (دقلبي عضلې په ګډون) او اډیپوسایتونو ته، ګلوکوز دننه ورڅخه عبارت دی. په نورو محیطي نسجو کې معمولاً دماغ کې دمغزي حجرې ګلوکوز دلیږد ډاډه انسولین ته اړتیا نه لري. په عضلي حجرو کې ګلوکوز ګلایکوجن په ډول ذیرمه کیږي یا اکسیدایز کیږي. او دانرژۍ (ATP) دتولید سبب کیږي

په شحمي حجرو کې ګلوکوز په ابتدا کې دشحم په ډول ذیرمه کیږي (انسولین په وسیله د Lipogenesis عملیه تنبه کیږي، برعکس دلیپیډو دتجزیې (لایپولایزیس) مخه نیول کیږي.

په ورته توګه انسولین دامینو اسیدونو د Uptake ودپروتین دجوړونو دتنبه لامل ګرځي، په داسې حال کې چې (دپروتین دتجزي مخه نیسي) پدې ډول دانسولین انابولیک اغیزې دګلایکوجن، پروتین او لیپیډونو دجوړیدلو دزیاتوالي او نجزیې دنهي کولو پربنسټ خلاصه کیږي. (۱۲،۱۱،۱۵)

برسیره پر نورو میتوجنیک (Mitogenic) دندي هم لري ، لکه په اړونده حجرو کې د DNA د جوړېدو دپیل او دیادوشوېو حجرو د ودي او تفریق پذیري لامل کیږي . انسولین دخپګر په وسیله دګلوکوز د جوړېدو دکموالي لامل کیږي ، انسولین او ګلوکاګون یودبل ضد ګلوکوز دهومیوستازیس دتنظیم اغیزې لري دلوړي په وخت کې دانسولین سویه ټیټه و دګلوکاګون کچه لوړه وي ترڅو دخپګر په وسیله دګلوکونیوجنزیس و ګلایکوجینولایزیس دتنبه لامل وګرځي ، او دهایپوګلایسمیا څخه مخه ونیسي.

دخوراک څخه وروسته د انسولین سویه لوړیږي او دګلوکاګون سویه ټیټیږي (دګلوکوز دسویې د زیاتوالي له امله) . د انسولین دافراز ترټولو مهم غوره محرک پخپله د ګلوکوز څخه عبرت ده کوم چې دپانکراس په بیټا حجرو کې د انسولین د جوړېدنو دپیل کیدو لامل ګرځي

په محیطي انساجو کې (اسکلیټي عضلي اوشحمي انساجو) افراز شوي انسولین دانسولین داخذو سره نښلي اوبیودیر شمیر داخلي انحجروي غبرګونونو دتنبه لامل ګرځي ، لکه ګلوکوز داخیستلو دچټکتیا او د Post praindial ګلوکوز دمصرف دزیاتوالي ، لامل ګرځي، پدې ډول دګلوکوز نورمال هومیوستازیس تمینیږي .

دیادوشوېو پیښو لکه دبیټا حجرو په وسیله د انسولین جوړېدلو افراز ، او په محیطي انساجو کې د انسولین او دهغوي داخذو ترمنځ دانټراکشن ګډوډي د ډیابیټ فنوټایپ دجوړېدو لامل ګرځي . (۱۱)

په دي وروستیو کې د Diabetes mellitus دتشخیص دپاره لاندي معیارونو څخه ګټه اخیستل کیږي:

۱: دلوړي په حالت کې(ټوله شپه) دویني دپلازما دګلوکوز دکچې تعین د ۱۲۶ ملي ګرامه په هر سل سي سي وینه کې دیو ځل څخه ډیر.

۲ ډیابیټ کلینیکي نښې اودویني په ناڅاپي نمونه کې دګلوکوز کچه د ۲۰۰ ملي ګرامه په هر سل سي سي وینه کې اویا زیات .

۳: د ۷۵ ګرامو ګلوکوز د خورلو څخه دوه ساعته وروسته دویني دپلازما دګلوز غلظت په هرسل سي سي کې د ۲۰۰ ملي ګرامه څخه ډیروالي .

دتایپ I ډیابیت پتوجنزیس:

په تایپ یو ډیابیت کې بنسټیزه پیښه د پانکراس د بیټا حجرو دویجارتیا څخه عبارت ده ، چې دانسولین د مطلق نشتوالي لامل ګرځي ، وده یوه وتوامیون پیښه ده ، چې دلاندې دریو میخانیکیتونو له امله چې یو دبل سره تړدي اړیکې منځته راځي

۱. Genetic susceptibility.

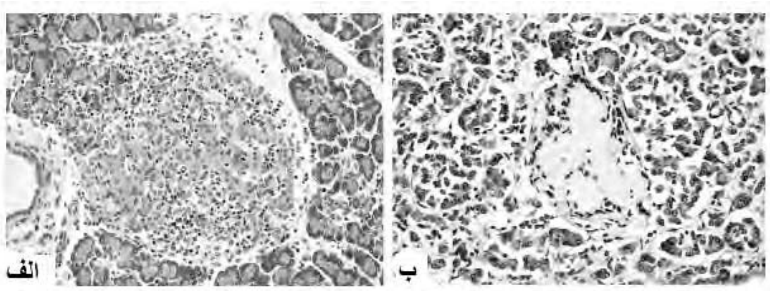
په تایپ یو ډیابیت کې ډیوزیات شمیر جنونو ګډوډتیا ددې ناروغۍ په وړاندې ارثي مساعده زمینه برابره وي ، دبیلګې په توګه په Identical twins کې که چیرې یوې په تایپ یو ډیابیت باندې اخته وي په دوهم شخص کې هم ۵۰٪ په دې ناروغۍ باندې اخته کیدو چانس موجود وي . (په ټولو کې نه خکه نور اضافي فکتورونه هم د شکري دناروغۍ په پیدا کیدو کې رول لري) همدارنګه په نیمایي پیښو کې په ارثي توګه د شکري ناروغۍ په وړاندې د حساسیت شتون د کروموزومونو په شلو ناحیو کې حساس کوونکي جنونه پیژندل شوي دي ، په خانګړي ډول د شپږم کروموزوم د HLA په ناحیه کې (HLA class II) او په خاصه توګه HLA-DR۳ ، HLA-DR۴ او HLA-DQ لاګسونو کې تثبیت شویدي (۱۱،۱۲).

۲: Auto immunc Factors:

هغه څیړنې چې په انسانانو او حیواناتو باندې ترسره شویدي په تایپ یو شکري ناروغۍ کې ګډ شمیر معافیتي ګډوډتیا ایتیولوژیک رول ښودلی دي نکه.

۱. اوتو انټي بادي ګاني د Islate β حجرو داتې جنونو نکه دانسولین د Glutatamic acid Decarboxylase (GAD) په وړاندې ددې ناروغانو په وینه کې په ۷۰-۸۰ ٪ پیښو کې تثبیت شویدي ، چې ممکن دپانکراس په حجرو کې دویجارتیا سره اړیکه ولري .

۲. دپانکراس د ایسلیت حجرو جزایرو په شاوخوا کې دلمفوسایتونو ارتشاح موجودیت چې د Insulitis اصطلاح ورته کارول کیږي (چې په عمده ډول د CD۸ په لمفوسایتونو چې ټوله اندازه د CD۴ تي لمفوسایتونو او مکرفاژ حجرو د رتشاح سره یوځای وي)



۴-۹ګڼه ښکور د(الف) برخه د انټرایمیون دیابیټیس (Insulitis) نسجي جوړښت چې د انسانانو په ټایپ یو ډیابیټ او (ب) برخه کې د امایلویدوزیس له کبله د ډیابیټ ټایپ دوه راڼې (۱۱ . ۱۲۴۱ م)

پورتنۍ انځور(الف) برخه د بیټ حجرو دویجاړیدو احتمالي لاره ښودلي چې د Type I DM لامل ګرځي.

۳: په ټاکنیز ډول د بیټا حجرو ویجاړتیا په دوه اصلي حالونو کې چې دپانکراس د جزایرو نورې حجرې (لکه د الف ، دلټا . پي پي او نور) نورمال پاتې وي

۴: د ټایپ یو ډیابیټ ناروغي. د نورو اوټو امیون ناروغیو (لکه د Addison ،Graves او نورو) سره ګډ څرګندیدل ، ددې ناروغي په پټوجنزییس کې د امیون ابنارملتیا درول لوبکارندوي دي

۵: د ټایپ یو ډیابیټ د ناروغانو مثبت غبرګون د معافیت انحطاط ورکونکي درملو په وراندې (لکه Cyclosporine A) د امیون ابنارملتیا د ایټولوژیک رول لوبکارندوي دي .

۳. د چاپیریال فکتورونه:

اپیډیمولوژیک څېړنې د ټایپ یو ډیابیټ ملیټیس په پټوجنیزیس کې د چاپیریال وندې ښکېله ګڼي لکه څرنګه چې مخکې یادونه شوه په ارثي توګه د ددې ناروغۍ په وراندې د حساسیت شتون د پانکراس د بیټا حجرو ویجاړتیا د اوټوا امیون غبرګون په وسیله منځته راوړي . دا چې کوم لامل د ددې معافیتي غبرګون د تحرک لامل ګرځي ، څوني ده چې همدغه د چاپیریال لاملونه وي د بیلګې په توګه ویروسونه ګڼای شي د ددې ډول معافیتي غبرګونونو د تحریک لامل شي .لکه Coxaski virus ،Cytomegalo virus او Infectious mononucleosis ،German measle او نورو ویروسونو رول د اپیډیمولوژیک څېړنو په بهیر کې پېژندل شوی دی ، که څه هم د ددې ویروسونو مستقیمي اغیزې په دې پېښه کې ښکاره نه ده ، مګر فکر کېږي چې ویروسونه د طبعیي وژونکو تي لمفوسایټونو د رول د تقوي لامل ګرځي ، چې د پانکراس د جزایرو د موضعي التهاب څخه وروسته یوشمېر سیتوکینونه افرازېږي او دغه سایتوکینونه بیا د طبعي تي لمفوسایټونو

دفعالیدو لامل ګرځي. برسیره پردي څینې غذایي پروتینونه (لکه دغوا دشیدو پروتین) اویوشمیر کیمیاوي توکي لکه Alloxan ، Streptozotocine او پینټا امایدین هم دمحیطي عواملو په ډله کې دپانکراس د بیټا حجرو دویجاړیدو په پیښه کې ښکیل ګڼل کیږي.

همدارنګه دټایپ یو دیابیت دپیښو جغرافیایي او موسمي بدلونونه دمحیطي فکتورونو رول څرګندوي .(۱۲،۱۱، ۱۵)

دټایپ II دیابیت پتوجنزیس:

که څه هم دډول دیابیت پیښې ډیرې دي پتوجنزیس یې په بشپړه توګه پوهیدل شوي نه دي ، په ټایپ II دیابیت کې دوه بنسټیز میتابولیک نیمګړتیاوي دبیټ حجرو په وسیله دانسولین دافراز ګډوډتیا او دانسولین په وړاندي دمحیطي انساجو دمقاومت څخه عبارت دي .

۱. ارثي فکتورونه.

اپیډیمولوژیک څیړنو ښودلي ده چې داډول دیابیت احتمالاً دګڼ شمیر ارثي ګډوډیو له امله منځته راځي . چې هره یوه په خپله خانګړي اوصافو سره ددې ناروغۍ دپیدا کیدو دخطر دزیاتوالي لامل ګرځي ، ګوم چې دمحیطي عواملو په وسیله تعدیل کیږي ، مګر سره له دي دهیڅ ډول جن رول چې ددې ناروغۍ په وړاندي حساسیت ډیر کړي تراوسه پورې پیژندل شوي ندي ، ددې ناروغۍ پیښې په identical twins کې په ۲۰ الې ۸۰٪ په شاوخواکې لیدل شوي دي ، همدارنګه ددې ناروغۍ پیښې په ځیرې درجه خپلو نو کې ۵څخه تر ۱۰٪ نسبت نورو خلکوته ډیر لیدل کیږي. چې داحالت دارثي فکتورونو دایتولوژیک رول ښکارندوي دی .

۲: Constitutional factors:

دچاپیریال فکتورونه لکه Sedentry life یعې بې حرکته ژوند ، دوینې دفشار لوړوالي ، چاغوالی ، دخوړو عادت ، ددې ناروغۍ په منځته راتګ کې بنسټیز رول لري .

۳ دانسولین په وړاندي مقاومت

په ټایپ IIدیابیت کې یوله مهمو میتابولیک بڼو څخه دانسولین په وړاندي محیطي انساجو (په ځانګړي ډول اسکلیټي عضلاتو او ځیګر) دمقاومت څخه عبارت دي ، په دي ډول دیابیت کې چاغوالی یوله ځانګړو فکتورونو څخه دي چې انسولین دمقاومت سره یوځای لیدل کیږي . په دي پیښو کې دهایپر ګلایسیمیا میخانیکیت عبارت دي له :

الف: دانسولین داغیزو په وړاندې مقاومت دګلوکوز ټولوټل حجرو ته خرابوي. په پایله کې دوینې ګلوکوز دکچې لوړوالي رامنځته کیږي.

ب: دځیګر په وسیله دګلوکوز زیات جوړیدل .

ج: هایپرګلایسیما په چاغوالي کې دازادو شحمي اسیدونو اوسایتوکینونو (TNF-α او Adiponectine)داغیزو له امله چې دمحیطي انسجو حساسیت دانسولین په وړاندې اغیزمنه کوي . رامنځته کیږي .

په تایپ II ډیابیت کې دانسولین دمقاومت اړونده مالیکولي ګډوډي په برخه کې تراوسه پورې بشپړ معلومات شتون نه لري ، یواځې لاندې احتمالي فکتورونو اغیزې توضیح شوي دي :

الف: داخذو شاته د پیرم دلیږد دمالیکولونو ګډوډي .

ب: ازادو شحمي اسیدونو لوړوالي چې په چاغوالي کې لیدل کیږي . د اسکلیټي عضلاتو په وسیله دګلوکوز دجوړنوو دزیاتوالي او دپانکراس د بیټا حجرو د دندې دخرابوالي له امله کیدای شي اساسي رول ولري .

د انسولین په وړاندې دمقاومت سندروم دکلینیکي څرګندونو یوه مغلقه پیښه ده ، چې د X سندروم یا میتابولیک سندرومونو په نومونو یادیږي. چې په کې ګډ شمیر میتابولیکي ګډوډي شتون لري لکه دانسولین په وړاندې مقاومت، دوینې لوړ فشار ، ډیس لیپیډیمیا (د HDL کموالي و د ټرایګلیسرایډ لوړوالي) ، مرکزي چاغوالي ، تایپ II ډیابیت اود زړه اود وینې درګونو پرمختلونکې ناروغۍ .

په دې ډله کې د ډیابیټ بیلابیل ډولونه چې د څانګړو ناروغیو ، درملوا وارثي ګډوډیو له کبله رامنځته کیږي ، ګډون لري .دبیلګې په توګه دبیټا حجرو په دندو او دانسولین د اغیزو جنیټیک نیمګړتیاوې . دپانکراس اګزوکراین ناروغۍ . اندوکراینو پتې اوداسې نورافتو سره یوځای ګډون لري . .(۱۲،۱۱، ۱۵)

۴ Impaired insulin secretion: په تایپ II ډیابیت کې انسولین Resistant او دانسولین افراز سره تینګې اړیکې لري

۱ دناروغۍ په لمړیو پړاونو کې دانسولین مقاومت په وړاندې دغبرګون په ډول په معاوضوي ډول دانسولین افراز زیاتیږي (Hyper insulinemia) ترڅو دوینې ګلوکوز سویه نورماله وساتي

۲ دنارو غي په وروستيو پړاونو کې د پانکراس بيټا حجرو دنده د مناسب مقدار انسولين په افرازولو کې په دې دول دانسولين خفيفي څخه ترمنځني اندازې پورې فقدان رامنځته کيږي. دانسولين دافراز د کموالي بنسټيز ارثي ميخانيکيت تراوسه پورې معلوم شوي نه دي ، بيا هم دلاندې احتمالي فکتورونو رول بشکيل ګڼل شوي دي.

الف. Amyline (Islate amyloid Polypeptide) . کوم چې د فبريلي پروټينو په دول د ديابيت په څنډنيو پېښوکې د بيټا د حجرو د پاسه رسوب کوي اوپه پاى کې د بيټا حجرو د ويجاړيدو لامل ګرځي.

ب: د مزمنې هايپرګلايسيميا نه کبله په معکوس دول د پانکراس د بيټا حجرو د دندو د خرابوالي لامل ګرځي

ج: ازادو شحمي اسيدونو (Lipotoxicity) د زياتوالي نه کبله د پانکراس د بيټا حجرو د دندو د ويجاړيدو لامل ګرځي.

۵ د ځيګر په وسيله د ګلوکوز د جوړيدنې زياتوالي:

دانسولين يوڼه مهمه دنده څه د ځيګر په وسيله د ګلايکوجن په دول ګلوکوز د ذخيرې د زياتوالي جوړتو د تحريک او د ګلوکونيوجنيزس د نهي کولو څخه عبارت ده. په تايپ II ديابيت کې څرنګه چې ميحطي انساجونه د انسولين اغيزو په وړاندې مقاومت پيدا کوي په عيني دول ځيګر هم د انسولين د اغيزو په وړاندې مقاومت پيدا کوي، او د ګلوکونيوجنيزس پېښه نه نهي کيږي، په دې دول د ځيګر په وسيله د ګلوکوز جوړول زياتيږي او د هايپرګلايسيما لامل ګرځي. (۱۵)

مورفولوژي:

په پانکراس کې پتالوژيک بدلونونه ډير متبارز نه وي ، او په لاندې دول په بيلابيلو پېښو کې سره توپير لري.

۱ Insulitis.

په تايپ يو ديابيت کې (په خانګړي دول په لمړيو پړاونو کې) د تي لمفوسايتونو رتشاح چې شوني ده د مکروفاژونو او پولي مورف حجرو سره يوځاى وي په Islet حجرو کې د ليدلو وړوي ، (هغه ديابيت چې په شيدو خورونکو کوچنيانو کې چې د ديابيت اخته مينډ و څخه زيږيدلي وي په اسليت حجرو کې د ايوزونوفيل حجرو ارتشاح ليدل کيږي).

په تایپ II دیابیت کې په اسلیت حجرو کې دوینې دسپینو حجرو رتشاح په ډیرې پیښو کې شتون نه لري ، مګر په اسلیټ حجرو کې په بیلابیلو اندازو سره دفبروزي نسج جوړیدنه دلیدلو وړوي .

۲: Islet cell mass:

په تایپ یو ډیابیت کې کله چې ډروغی خنډني کیږي دبیټا دحجرو شمیر په پرمختلونکې ډول کمیږي، حتی په بیشپړه توګه نه منځه ځي، اوخای یې دیوې هیلنې نسج په وسیله نیول کیږي ، په تایپ II دیابیت کې دبیټا حجرو کتله نورمله وي ، اویا په منځنې کچه لږ شوي وي ، د دیابتیک میندو په کوچنیانوکې چې دیابیت بندي اخته وي دمور دوینې دګلوکوز دزیږ توالي په غبرګون دبیټ حجرو هیپرپلازیه او هایپر تروفي ښیي. .(۱۲،۱۱، ۱۵)

۳: Amyliodosis:

په تایپ یو دیابیت کې دبیټ حجرو په شاوخوا کې دامایلویډ مادي ټوټیدل شتون نه لري ، په تایپ II دیابیت کې په خانګړې ډول په خنډنیو پیښوکې امایلیویدي مواده (امایلین) د اسیلیټ حجرو دشعریه رګونو په شاوخوا کې ټوټیږي ، او د اسلیټ حجرو دپاسه دفشار د رامنځته کولو په پایله کې د اسیلیټ نسج په اتروفي باندي اخته کیږي

۴: Beta cell degranulation:

په پایپ یو دیابیت کې د الکترون مایکروسکوپ په وسیله دبیټ اسلیټ حجرو ډیګر نولیشن دلیدلو وړوي . په دامې حال کې چې ورته بدلونونه په تایپ II دیابیت کې دلیدلو وړنه وي . (۱۵)

د اختلاطاتو پتوجنزیس:

اوس پوهیدل شوي دي ، چې د دیابیت د دواړو ډولونو (I&II) تاییپونو شدت او هایپرګلایسیما خنډني کیدل د مایکرو سکولر اختلاطاتو دپتوجنزیس عمده بنسټ جوړه وي (لکه Nephropathy ، Reteinopathy او نیوروپتي ،) ودوینې ګلوکوز دسویې نورمال حد کې ساتل دپورتنیو اختلاطاتو دپرمختګ په کمولو کې سترول لوبوي، دتایپ II دیابیت په خنډنیو پیښوکې ځینې مکرو واسکولر (Macrovascular) اختلاطات (لکه اتیروسکلیروزیس ، کرونري شریانو ، محیطي رګونو ناروغي او Artoro vascular disease) دلیدلو وړوي ، کوم چې هایپر ګلایسیما دهغې یواځینې لامل په حیث ګڼل مشکل کار دي .

سره لدې لاتدینې بیوشیمیکې میخانیکیتونه د دیابیت داختلاطاتو په پرمختګ کې رول لري

۱. Non enzymatic protein glycosylation:

دبدن د بیلابیلو برخو پروتینو ازاد امین گروپونه دګلوکوز سره په غیر انزایماتیک ډول باندې جوړه وي ، دغه عملیې ته ګلایکوسلیشن ویل کیږي، چې دا هایپرګلایسیمیا سره نیغ په نیغه اړیکې لري . دبدن دبیلابیلو برخو پروتینونه په ځانګړي ډول دهیموګلوبین ، دعدسیو کرسټلي پروتینونه و دبدن د حجرو دقاعدوي غشا پروتینونه دګلوکوز سره ټینلي ، دبیلګې په توګه دهیموګلوبین دا ډول چې ګلوکوزسره امینې بانډ جوړ کړي وي د HbA۱c)Glycosylated hemoglobine) په نوم یادیږي.

په ورته ډول دوینې درګونو دجدار دکولاجن دالیفو ونورو انساجو دپسه د ګلایکوسیلیشن محصولاتو تولیدنه د نه ګرځیدونکې کیمیاوي بدلونونو او د Advanced glycosylation end product (AGE) دجوړیدو لامل ګرځي AGE د بیلابیلو حجرو د اخذو سره ټینلي او دمختلفو بیولوژیکي او کیمیاوي بدلونونو دپیدا کیدو لامل ګرځي (ځکه ددیابیت په ناروغۍ کې د درګونو د قاعدوي غشا پیرو ټي پیدا کیدنه).

۲. Polyol pathyway mechanism: دغه میخانیکیت په ابهر ، دسترګو په عدسیه ، پښتورګو او محیطي اعصابو کې د دیابیټیک اف تو درامنځته کیدلو مسولیت لري . نوموړي انزایم د Aldose reductase نزایم احتوا کوي ، چې دګلوکوز سره دغبرګون په پایله کې په حجروکې ساربیتول و فرکتوز جوړه وي ، دحجري په دننه کې د ساربیتول او فرکتوز تولیدنه د حجرو منځته راوړو د تنوتلو اوپه پای کې دحجروي پرسوب اووییجاړتیا لامل ګرځي . همدارنګه دداخل الحجروي سربیتول زیاتوالي دمایوانیسیتول دفقدان لامل ګرځي ، چې دشوان حجرو دشبکې دپرې سیت حجرو دزیان دپرمختګ لامل ګرځي

۳. Excessive oxygen free radicals: ځنډني هایپرګلایسیما دمایتوکندریا داکسیداتیف فاسفوریلیشن دلاري د ریکتیف اکسیجن د ازادو رادیکلونو د جوړیدلو دزیاتوالي لامل ګرځي کوم چې د ددیابیت دناروغانو دبدن دبیلابیلو مورد هدف حجرو د ویجاړیدو لامل ګرځي.

د دیابیت په ناروغۍ کې دبدن په بیلابیلو حجرو او انسجو کې بیوشیمیکي اوساختمني ګډوډي رامنځته کیږي ، چې ددیابیت دلویو اختلاطاتو لامل ګرځي.

ددیابیت په دواړو تایپونو کې په پراخه توګه اختلاطات منځته راځي . چې په لاندې ددو لویو ګروپونو باندې ویشل شوي دي.

I: Actue metabolic complication: (چې په دې ګروپ کې دیابیتیک کیتواسیدوزیس ، هایپر اوسمولر نن کیتوتیک کوما او هیپوګلایسیمیا شامل دي)

II: late metabolic complication پدې ګروپ کې تیروسکلیروزیس ، مایکروانجیوپتي ، نفروزیس ، نیوروپتي ،ریتینوپتي او انتانات شامل دي).

I: Actue metabolic complication: د اډول اختلاطات په حد ډول منځته راځي ، کیتواسیدوزیس او دهایپوګلایسیمیا حملي ،دتایپ یو دیابیت ځپرنې اختلاطات دي ، په داسې حال کې چې هایپراوسمولر نن کتیوتیک کوما دتایپ یودیابیت عمده اختلاطاتو څخه ګڼل کیږي.

الف: دیابیتک کیتو اسیدوزیس(Diabetic ketoacidosis (DKA) :

دانسولین دشدید فقدان او ګلوکاګون دزیاتوالي په حالتونو کې د انسولین نه اخیستل و دستریس سره مخ کیدل یې عمده لامل جوړه وي ، دانسولین شدید فقدان په شحمي انساجو کې د لایپولایزیس اوپلازما ته دازادو شحمي اسیدونو ازادیدو لامل ګرځي، ازاد شحمي اسیدونه دځیګر په وسیله اخیستل کیږي او هلته د ګونز یم آی په وسیله په کیتون بادي باندي اکسیدایز کیږي (په عمده توګه په اسیتواسیتیک اسید او بیتا هایدروکسي بیوتاریک اسید باندي) چې ګلوکاګون ددې پروسې دچټکتیا لامل ګرځي، کیتون بادي کیدای شي دعضلاتو او نور انساجو په وسیله په لګښت ورسیږي. (۱۵)

کله چې کیتون بدي جوړیدل دوام وکړي کیتونیمیا او کیتون یوریا رامنځته کیږي ، که چیرې دکیتون جسمونو اطراح د ډیهایدریشن په وسیله هځنیوي وشي نو Systemic metabolic acidosis منځته راځي، چې دکلینیک له نظره دبي اشتهایي، زړه بدوالي ، کانګو ، ژور تنفس ، دماغي خپرپرتیا او کوما سره ځرګندیږي (۱۵)

ب هایپر اوسمولرهیپرګلایسیمیک نن کیتوتیک کوما (Hyper osmolar non ketotic hyperglycemic coma):

معمولاً په تایپ II دیابیت کې رامنځته کیږي ، چې د پرله پسې هایپر ګلاسیمیک دیوریسس په پایله کې دشدید ډیهایدریشن له امله منځه راځي، دکیتو سیدوزیس کلینیکي بڼه نلیدلو ورنه وي ، مګر د مرکزي عصبي سیستم دګډوډي نښې په ځرګنده توګه لیدل کیږي دوینې

دګلوکوز کچه اودپلازما اسمولیلیتي شدیداً لوړه شوي وي ، دوینې ټروجیت دزیاتوالي له امله ترمبوتیک او نذفي اختلاطات ډیر دلیدنو وړوي . چې ډیري پیښو کې دمرګ لامل ګرځي.

ج: هایپوګلایسیمیا (Hypoglycemia) : دټایپ I دیابیتیک ناروغانو کې کله کله دهایپو ګلایسیمیک حملې دلیدنو وړوي ، په خانګړي ډول کله چې دانسولین لوړ دوز واخیستل شي ، او یا دغذا په نه اخیستلو او ستړیس په پیښو کې رامنځته کیږي چې ددماغي نسج دپرخه تخریب دپاره زمینه برابره وي (۱۵)

II: Late systemic complication: دپنځلسو څخه تر شل کلنو څخه وروسته د دیابیت په ناروغانو کې دادول اختلاطات لیدل کیږي. چې دیابیتیک ناروغانو موربیډیتي و دوخت څخه مخکې دمړینې عمده لامل جوړه وي . نوډي ګروپ کې لاندې اختلاطات شامل دي :

الف. تیروسکلیروزیس (Athersclerosis).

د دیابیت په دوارو ډولونو کې لیدل کیږي ، چې ددیابیت په ناروغۍ کې دهایپر ټیپیډیما ، د HDL سویې ټیټوالي ، غیر انزایماتیک ګلایکوسیلیشن ، دصفیحو د ټنبلیدو خصیت زیاتوالي ، چاغوالي ، پټ مایوکارډیل انفارکشن ، دماغي سټروک او دنهایاتو ګانګرین ، پیداکیدل دشکري په ناروغانو کې داتیروسکلیروزیس دپیداکیدو نه امله صورت نیسي .

ب. دیابیتیک مایکرو انجیوپتي (Diabetic microangiopathy).

ددیابیت یو له مهمو مورفولوژیکو بنو څخه عبارت ده ، چې دبدن په بیلابیلو غړو اوانساجو دکوچنیو رګونو اوشعریه اوعیو په قاعدوي غشا کې پنډوالي رامنځته کیږي. په خانګړي ډول دپوستکې ، اسکلیټي عضلو ، سترګو اودپښتورګو دوینې په کوچنیو رګونو کې ، ورته بدلونونه په غیروعایي جوړښتونو کې لکه محیطي عصابو کې ، پښتورګو ټیوبولونو ، بومن کپسول اونورو کې هم دلیدلو وړدي . چې ممکن دځینې هیالین موادو تولیدنه چې دنایپ څلور کولاجن الیافو درڼودونکې وي . ددې ډول بدلونونو په منځته راتګ کې رول لري .

ددیابیتیک مایکرو انجیوپتي پتوجنزیس کې دوامداره هایپر ګلایسیما چې هیموګلوبین ا ونورو پروټینونو د ګلایکوسلیشن ډیروالي لامل ګرځي رول لري .

ج: دیابیتیک نفروپتي (Diabetic nephropathy):

دزړه داحتشا څخه وروسته دپښتورګو افات ددیابیتک ناروغانو دمرګ دوهم لوی لامل جوړه وي څلورډوله کلیوي پتالوژیک افات دیابیت په ناروغۍ کې لیدل کیږي چې عبارت دي نه .

۱. Diabetic glumerolosclerosis (چې دواړه پراخه او نوډول ډوله ګلومیرولوسکلیروزیس په برکې نیسي).

۲. Vascular lesion: (دموصله او مرسله ارتیرولونو هیالیني ارتیروسکلیروزیس او کلیوي شریان اتروماتوز افات).

۳. ډیابیټیک پیالونیفرایټیس او Necrotizing renal papilitis

۴. Tubular lession or armonni Ebstein lesion

(پورتني بدلونونو په رونده مبحث کې څیړل شویدي)

د: ډیابیټک نیوروپتي (Diabetic neuropathy):

ډیابیټیک نیوروپتي دعصبي سیستم هره برخه اخته کولای شي، مګر متنظر نیوروپتي یې خانګړې بڼه جوړه وي دپتالوژي له نظره بنسټیز بدلونونه د Segmented demyelination، دشوان حجرو تخریب، و Axonal damage څخه عبارت دي

پتوجنزیس یې بنه معلوم نه دي، بنایي مایکروانجیوپتي، دسوربیتول او فرکتوز تولیدنه یې په پیداګیدو کې ونډه ولري.

ذ: ډیابیټک ریتینوپتي (Diabetic retinopathy)

د رونده والي عمده لامل دي، دوه ډوله پتالوژیک افات د Retina په رګونو کې منځته راځي، چې د Background او Proliferative څخه عبارت دي، ددیابټیک ریتینوپتي ترڅنګ دیابیت دکترکت اوګلوکوما په ابتدایي منځته رتګ کې هم ونډه لري

ر انتانات (Infection):

ډیابیټیک ناروغان د بیلابیلو انتاناتو په وړاندې ډیر حساس دي دبیلګې په توګه دتوبرکلوز، نمونیا، پیالونفرایټیس، اوټیټیس، کاربونکل، ډیابټیک السر او داسي نور. انتاني افات ډیابټیک ناروغان اکثره اخته کوي. چې ددیابیت په ناروغۍ کې دوینې دسپینو حجرو ددندو دخرابوالي، د حجروي معافیت ګډوډي او داړوندې انساجو او غړو د دوینې دارواګډوډي دانتاناتو په وړاندې دحساسیت په زیاتوالي کې برخه اخلي.

کلینیکي بڼه:

ددیابیت ددوارو تیپونو بڼې په لنډ ډول عبارت دي له:

په ټایپ یو ډیابیټ کې

۱: دژوند په نومړیو پراونو کې په دوه دیز توګه د ۳۳ کلنۍ څخه تیټ عمر کې لیدل کیږي .

۲: دناروغۍ پیل په ناڅاپي ډول وي .

۳: ناروغان پولي یوریا ، Poly dypsia او Polyphagia لري .

۴: ناروغان چاغ نه وي . بلکه دوي په پرمختللي ډول خپل وزن باللي .

۵: د ناروغانو دمیتابولیک اختلاطاتو لکه کیتوسیدوزیس او هایپوګلایسیمیا حملو دپاره مساعد وي.

په ټایپ II ډیابیت کې :

۱: د ژوند په منځني عمر کې معمولاً د ۴۰ کلنۍ څخه پورته عمر کې لیدل کیږي.

۲: دناروغۍ پیل مخني او په کراره وي

۳: ناروغان په عمومي توګه بې عرضه وي اکثره فزیکي معاینو ته بهیر کې اویا د چاقي یوریا او پولي ډیپسیا په درلودلو سره پیژندل کیږي.

۴: ناروغان اکثره چاغ وي .

۵: میټابولیک اختلاطات پکې ډیر معمول نه وي .

دناروغۍ پیژندنه د تاریخچې ، ډوینې او د تشو متیازو دمعایناتو په وسیله ترسره کیږي ، چې دداخلي په مضمون کې په پراخه ډول توضیح کیږي (۱۵)

دپانکراس اندوکراینې نیوپلازم (Pancreatic endorerine neoplasm) :

دپانکراس اندوکراینې نیوپلازم چې د ایسلیټ حجرو د نیوپلازم په نومونو هم یاد یږي . پینسې یې لږې دي، تومور کیدای شي ، سلیم اوب خبیث ، واحده یا ګڼ شمیر کې وي ، سایز یې معمولاً کوچني وي ، خو ایښودنه یې دهغې دهستوپتوجنزیس له مخې ترسره کیږي. یعنې دکومې حجرې څخه چې یې سرچینه اخیستې وي . دهغې په نوم یادیږي ، لکه د β cell tumour او نور .

انسولینوما (Insulinoma) - د β-cell tumour په نوم هم یادیږي ، پینسې نسبت نورو ډولونو ته ډیره ده ، نیوپلاستیک بیټ حجري انسولین فرازه وي ، چې دهایپوګلایسیمیا دحملاتو لامل ګرځي، دمرکزي عصبي سیستم اعراض دماغي خړپړتیا ، او دشعور له منځه تلو سره یوځای وي . دهایپوګلایسیمیا حملې د تمرین او لوږې سره زیږیږي ، چې دګلوکوز په اخیستلو سره له منځه ځي

مورفولوژي:

دگراس له نظره انسولینوم ځانګړي د ۰،۲ څخه تر لس سانتي مترو په شاوخوا کې دوزن لرونکي وي و دکپسول پوسیله پوښل شوي وي .

ددرو پینبو کې ګڼ شمیر وي . دمایکروسکوپ له نظره دښه تفریق شوییتا حجرو او حبل څخه جوړه شوي وي ، کوم چې دنورمالي حجري څخه نه توپیر کیږي داډپلازیا ددرجې تاکل چې سلیم دخبیثې تومورې کتلې څخه جلا وي دیر ستونزمن بریښي .

ګاسترینوما (Gastroenamia) : -

د Zolinger Ellison syndrome په نوم هم یادیږي، او ځانګړي کیږي په :

۱: د هضمي تیوب په پورتني برخه کې تقرحي افاتوشتون

۲. دمعدې د هایدوکلوریک اسید دافراز زیاتوالي

۳: دپانکراس په Non beta islet حجرو کې دتومور شتون .

یادشوي تومورونه دګاسترین دافرازلامل ګرځي، ځکه دګسترینوما په نوم هم یادیږي.

مورفولوژي:

دیري پینبو کې د اثنا عشر دیوال کې هم ټیدل کیږي . کیدای شي سلیم یا خبیث وي دمعدې او اثنا عشر په مخ کې دګڼ شمیر تپونو دتولید لامل ګرځي ، چې دکلاسیک درملنې سره خواب نه وائي یوپردیمه ناروغان دبدن دنورو برخو د ورته تومورونو څخه هم ګیله من وي دکلینیک له نظره ناروغان په پرله پسې توګه نس ناستي ، ستیاتوریا . او د B۱۲ ویتامین دفقدان په وینه کموالي بندي اخته وي .

دادرینال غده

Adrenal gland

دادرینال غدي ددواړو پښتورګو په پورتني برخه کې ځای لري . په لویانو کې په اټکلي ډول هره غده دځلور ګرامو پوري وزن لري ، په داسي حال کې چې په کوچنیانو کې یې وزن نسبتاً زیات دی. د ادرینل غده ترونکي دقشر (چې زیر ، تصواري رنګ سره ښکاري) . او مخ (خاکستري رنګ سره ښکاري) دي چې د هستولوژي او فزیولوژي پربنسټ توپیر لري ، اوپه لاندي ډول سره په لنډه توګه ورڅخه یادونه کیږي.

دادرینال قشر (Adrenal cortex) دلاندي دریو پورونو څخه جوړشوی دی:

۱. Zona glumerolosa: دقشر ۱۰% جوړه وي ، بهرني پوړ ده ، ترکپسول لاندي خای لري ، و دځوضلعي حجرو څخه جوړ شوي دی ، دغه پوړ د مینرالو کورتیکوئیډونو دافراز دنده په غاړه لري ، چې ترټولو مهم یې الډوسټیرون دهورمون څخه عبارت دی.

۲. Zona fascicularis منځنی پوړ ده دغدي دقشر ۷۰% برخه جوړه وي . دشحم ټرونکو حجرو دحبونونو څخه جوړه شویده ، چې دګلوکوکورتیکوییدونو او جنسي ستیرایډونو افراز دنده په غاړه لري(Cortisol او Testesterone).

۳. Zona Reticularis: د خلي طبقه ده ، دمتراکمو حجرو دکتلي څخه جوړه شوي ده ، چې د ګلوکوکورتیکوئیدونو او اندروجنونو دافراز دنده په غاړه لري.

دګلوکو کورتیکوییدونو اوادرینل اندروجنونو افراز دنخامیه غدي دقدامي فص د ACTH تر کنترول لاندي په داسي حال کې چې الدوستیرون افرازیا دوینې دسیروم دپوټاشیم او درینین انجیوتینسین سیستم په وسیله کنټرولیږي.

دادرینال میدولا دکرومافین حجرو څخه جوړشوي ده ، چې دکتیکولامینونو دجوړولو او افراز دنده لري (په ځانګړي ډول ایپي نیفرین دافراز دنده لري) هغه ناروغي چې دادرینل غدي دواړه برخي (قشر او مخ) اخته کوي سره توپیر لري : دادرینال کارتیکس د Adrenocortical hyperfunction (Hyperadrenalism) ، Adrenocortical insuffeciency و Adrenocortical tumor څخه عبارت دي ، او د ادرینل میدولا عمده ناروغي د میدولا برخي دتوموروتو څخه عبارت دي. (۱۵)

هایپر ادرینالیزم

Hyperadrenalism

دادرینال غدي ددریو واړو پورونو دافرازاتو زیاتوالي د Hyperadrenalism کلینیکي سندروم لامل ګرځي، چې لاندي ناروغي په برکې نیسي

۱. Cushing syndrome

۲. Conns' syndrome

۳. Adrenogenital syndrome

Hypercorticolism) Cushing syndrome:

دکرټیزول دکچې دزیږتوالي له امله چې له هرډ سببه وي ، رامنځته کیږي.

ایتوپتوجنزیس :

دایتولوژي له مخې څلوربیلابیل ډولونه لري چې عبارت دي له.

۱. Pituitary Cushing syndrome

په ۶۰-۷۰ ٪ پیښوکې د نخاميې غدي د اډینوما له کبله چې د ACTH دافراز دزیږتوالي سبب کیږي رامنځته کیږي دغه پیښې دلمړي ځل دپاره دامریکایي نیورسرجن له خوا چې Harvey cushing نومیده توضیح شوه ، نوځکه د کوشنګ سندروم په نوم یاد شویده .

په دي پیښو کې دادرینال دغدي دقشر دوه اړخیزه هایپرپلازیا او دACTH افراز یاک ښه مثبت خواب وایي

۲. Adrenal cushing syndrome

په ۲۰-۲۵ ٪ پیښوکې دیوه یا دواړو ادرینال غدو دقشر دداخلي افت په وسیله رامنځته کیږي، چې شوني ده چې د قشر اډینوم ، کارسینوما اویا هایپرپلازیا له کبله وي ، په دي پیښه کې د ACTH کچه ټیټه وي.

۳. Ectopic cushing syndrome

په ۱۰-۱۵٪ پیښوکې کوشنګ سندروم ایکتوپیک سرچینه لري ، چې د غیر اندوکرینې تومورونو په وسیله اوپه ځانګړي ډول د قصبآتو د Oat cell carcinoma په وسیله په ټوپو پیښوکې دپانکراس دتومورونو وخبیثه تیوموماګانو په وسیله په اکتوپیک ډول د ACTH دافراز له امله منځته راځي، په دوي کې د ACTH کچه لوړه وي ، اود ډیکسامیتسون په وسیله مثبت خواب نه ښیي.

۴. Iatragenic cushing syndrome

دکوشنګ سندروم ډیرمهم لامل دي ، دبیلګې په توګه د برانکیل استما . دښدونو انتهاب ، اوتوامیون ناروغیو باندي اخته کسانوکې په پرله پسې توګه ددرملنې دپاره دګلوکوکورتیکوئیدونو دکارونې په بهیر کې دلیدلو وړدي .

مورفولوژي: په کوشنګ سندروم کې عمده افت په نخامیه او ادرینل غدوکې لیدل کیږي دنخامیه غدي پتالوژیک بدلونونه په کوشنګ سندروم کې دبیلابیلو سببي لاملونو پربنسټ سره

توپیر لري ، په ډیري پیښوکې د داخل المنشا یا خارج المنشا ګلوکوکورټیکوئیډونو دسویې د زیاتوالي په پایله کې ډیر معمول بدلون د Crooke hyaline change په نوم یادیږي. چې په دغه حالت کې د نخامیه غدي نورمال دانه داره بزوفلیک حجره چې د ACTH د جوړولو دنده لري په متجانسه . خفیفه بزوفلیک مادي بآندي بدلون موندلې وي ، چې د بین الپیني کراټین فلامنټونو د تولیدلې له امله په سیټوپلازم کې ذکر شوي ، بدلون رامنځته کیږي په ادرینال غده کې هم مورفولوژیک بدلون د هایپر کورټیکوسټرویزم د سببي لامل پورې اړه لري ، او معمولاً لاندې بدلونونه پکې لیدلو وړ وي .

۱: Coritcal atrophy

۲: Diffusc hypoplasia

۳. Macronudolar or micro nodolar hyperplasia

۴. Adenoma or carcinoma(۱۱)

کلینیکي بڼه :

کوشنګ سندروم اکثره د ۲۰ - ۴۰ کلنۍ عمرونو ترمنځ لیدل کیږي، په ښځو کې د نارینه په پرتله درې ځلي ډیره لیدل کیږي اوپه دودیزه توګه د کلینیک له نظره لاندې بڼې سره راڅرګندیږي.

۱ مرکزي یا Truncle چاغوالي . چې د اطرافو د شدید نري والي ، داوږو د پاسه د شحم د ټیرتولیدلې له امله Buffalo hump او ګرده سپوږمي ته ورته مخ سره یوځای لیدل کیږي

۲: د پروتین د تجزي د زیاتوالي له کبله د اسکلیټ د عضلاتو ضعیفي او نري والي د پوستکي اوپوستکي لاندې انساجو اتروفي ، دګیډې په دیوال کې د Purple stria جوړیدل ، استیوپوریزیس ، د وړې ضربې په وسیله د پوستکي شینو ټي دلیدلو وړ وي .

۳ سیستمیک هایپرټینشن چې ۸۰% پیښوکې داوبو او مالکې د تولیدلو له امله دلیدلو وړ وي.

۴: د ګلوکوز په وړاندې د زغم له منځه تګ . اوپه ۲۰% پیښوکې د شکري ناروغي څرګندیږي

۵: امینوریا، Hirsitusim، او په ښځو کې شنډتوب لیدل کیږي

۶: بې خوبي ، ډیپریشن ، او سایکوزیس هم څرګندیږي.

هایپرالدوسټرونیزم (Hyper aldosteronism) :

په دوو ګروپونو باندې ویشل شوې دی ابتدایي او دویمي :

الف: Primary Hyper aldosteronism (Conns' syndrome): پیښې لږ دي ، معمولاً دالدوستیرون افرازونکې ادرینو کورټیکو ادینوما ګانو له امله منځته راځي : او په لږو پیښو کې دادرینال دقشر د Zona glumerolosa دپورې ددوه ارخیزه هایپر پلازیا او نه درآدادرینل دکارسینوما له امله منځته راځي.

ب: Secondary Hyper aldosteronism:

پیښې ډیرې دي ، چې رینین دتولید دزیاتوالي په پایله کې رامنځته کیږي. رینین زیات جوړیدل د پښتورګو د اسکیمیا ، دپلازما دحجم دکموالي پیښو کې د اذیما او Juxta glumerollar cells دهایپرپلازیا او نیوپلازیا په پیښو کې دلیدلو وړوي (۲۱)

پتالوژي:

ابتدایي هایپر الدوستیرونیزم په ډیرې پیښو کې دادرینو کورټیکل ډینوما له کبله رامنځته کیږي، چې معمولاً د ۲ سانتي مترو څخه لږ قطر لرونکې وي ، حدود یې واضح وي ، دداسې حجرو لرونکې وي چې لرونکې دشحم وي : او حجرې یې د ګرانولوزا پورې په پرتله د Fasciculata دپورې د حجرو سره ورته والي لري . ځینې هستوي او حجروي پلیومورفیزم هم پکې لیدلو وړوي (۲۱)

کلینیکي بڼه:

ابتدایي ډول یې معمولاً په لوبانو بڼځو کې ډیر لیدل کیږي،اوږدوغانو ډیرې پیښو کې دالدوستیرون دکچې دزیاتوالي داوبو اوسودیم دجذب دزیاتوالي له امله په هایپرتینشن ، او د پوتاشیم په کموالي باندې اخته کیږي.

ادرینو جنیتل سندروم

(Adrenogenetal syndrome (adrenal virilism)

د ادرینال غدې دقشرپه وسیله دجنسي سټیرویډونو دتولید دزیاتوالي له امله منځه راځي، سره لدې هم دادرینو کورټیکل د وظیفوي فعالیت دډیروالي په پیښو کې په تفاوت ډول جنسي ګډوډي لیدلووړوي

لاملونه:

د ستیرویدونو په څنګري ډول د اندرجنونو زیات افراز په دواړه کوچنیانو او لوبنو کې دلیدلو وړوي . په کوچنیانو کې په ولادي ډول د ادرینال دهایپر پلازیا له امله رامنځته کیږي، همدارنګه په لویانو کې د ادرینو کورتیکل ادینو کارسینوما له امله دلیدنو وړوي

دکلینک له نظره په کوچنیو نوکې د بهرني جنسي جوړښتونو د سواشکالو او کوچنیو هلکانو کې د مخکې له وخت بلوغ لامل کیږي او همدارنګه په لوبنو (ښځو) کې Virillism، Hirsuitism، Oligomenorrhea ، داو ز ټپوالی ، د بذر هایپر تروفي شتون ځري ، او په نارینه وکې د Feminisation لامل کیږي.

په تشومتیز وکې په دودیزه توګه د ketosteroids -۱۷ د اطراح کچه لوړه وي .

ادرینل غدي پاتي والي (Adrenal insufficiency)

د ادرینال غدي دوظایفو کموالي یا پاتي والي کیدی شي په خپله د ادرینل کورتیکس د ابتدایي ډروغیو له امله او یا د ACTH د فقدان له امله په دویمي ډول رامنځته شي ، او د پتالوژي له نظره په لاندي دریو ډولونو سره څرګندیږي:

۱: primary acute Adrenocortico insufficiency (adrenal crisis)

۲: primary chronic Adrenocortico insufficiency

۳: secondary Adrenocortico insufficiency

۱: ادرینل د قشر چټک پاتي والي (Acute Adrenocortico insufficiency)

د adrenal crisis یا (Adrenal apoplexy) په نومونو هم یادیږي، دلمړي ځل د پاره په ۱۹۱۱ م او ۱۹۱۸ کلونو کې په کوچنیانو کې د White house او Friderchen مونفینو په مټ توضیح شوي ده ، نوځکه د همدوي په نومونو تر اوسه پوري یادیږي ، چې په دوي کې د Meningo cocal septicemia په بهیر کې د ادرینل په قشر کې هموراژیک نکروزیس پیښ شوي و ، د نورو ګرام منفي باکتریو د سیپتیسمیا په پیښوکې هم دلیدنو وړوي)

د ادرینل د قشر پاتي والي د کورتیکو ستیرویدونو د ناڅاپي قطع کولو له کبله د پرله پسي کارونې په بهیر کې هم دلیدنو وړوي ، برسیره پر دي د Dissaminated intra vascular coagulation هم کولای شي ورته ناروغي ر منځته کړي . د کلینیک له نظره ناروغان د

الدوستیرون دنشتوالي له املې په هایپوکلیمیا او ډیهایدریشن باندې اخته وي ، همدارنګه دګلوکوکورتیکوییدونو نشتوالي نه املې هایپوکلیمیا او کانګي هم دلیدلو وړوي (۲۲)

دادرینال غدې دقشر برخې خنډني پاتې والي

(Chronic Adrenocortico insufficiency)

څرنګه چې دلمړی خل دپره په کال ۱۸۵۵ کې د توماس اډیسن له خوا توضیح شوه ، نوځکه د Addison ناروغی په نوم یادیږی ، په دې پیښه کې په پرمختللی توګه د ادرینال کارټیکس د ۹۰٪ څخه ډیره برخه په دواړو خواو کې ویجاړه شوی وی ، چې دکلینیک له نظره دیوډول غیرمعمولی بڼې په توګه څرګندیږی ، چې د Addisons' disease په نوم یادیږی ، ناروغی په مزمنه توګه سیر کوی ، مګر دحاد و حملو چې د Acute addisonain crisis په نوم یادیږی دځرګندولو لامل ګرځی ، یعنی په دې پیښه کې یوډیر کوچنی افت لکه اتټن په ناروغانو کې دشدید استفراقات ، دمایعاتو ضیاع ،دالکټرولایټونو ګډوډی او دورانی کولاپس لامل ګرځی.

داډیسن دناروغی لاملونه په لاندې ډول دی :

۱: دادرینال غدې توبرکلوزیک التهاب چې د ادرینال دقشر د Cascouse نکروزس لامل ګرځی .

۲: اوتوامیون ګډوډی چې اوس یوله مهمولاملونو څخه ګڼل کیږی

۳: میتاستاتیک کانسری پیښه

۴. دایډز ناروغی

ناروغ توکی د مینرالوکورتیکوییدونو او ګلوکوکورتیکوییدونو دنشتوالی له املې بې اشتهایی ، دوزن کموالی ، کانګی ، ضعیفی ،خستګی، دوینې دفشار ټیټوالی ، هایپوناټریمیا او هایپوکلیمیا ،خنډنی توګه ډیهایدریشن ، جنسي ګډوډی ، دپوستکی دتصبغ زیاتوالی ، دهایپوکلسیمیا حملې اونور دلیدلو وړوی.

دپتالوژی له نظره د ادرینال دغدې دقشر بدلونونه دسببي لامل پورې اړه لري . په ډیری پیښوکې دادرینل غدې په دوه اړخیزه ډول کوچنی . غیر منظم او غونجی شوی وی . اوپه زیر رنګ سره بنکاری ، دهستولوژی له نظره بدلونونه هم دسببي لامل پورې اړه لري ،دبیلګې په توګه په توبرکلوزیک پیښوکې Cascuse necrosis او اتوامیون فتونو کې دلمفوسایټونو رتشاحات دلیدونو وړوی (۲۲)

دادرینال دقشر دویمی پلتوالی

(secondary adrenocortical insufficiency)

دادرینال قشر هغه پتوالی چی د ACTH دټوالی نه امله منځته راځی . د ACTH لږوالی د پرله پسی ګلوکوکورتیکوییدونو د کارونی اویا د Panhypopituitarism په پیښو کی لیدلو وړوی . دکلینیک له نظره د ډیسن ناروغی سره ورته والی لری . مګر په دی پیښه کی د پوستکی تصبغ نه لیدل کیږی ، ځکه دنخامیه غدی د نحضط له امله MSH هورمون جوړیدنه ګډوډه شوی وی . د ACTH کچه ډیره ټیټه ، مګر د اندوستیرون سویه د رینین دتنبهاتو له امله نورمال وی . (۲۵)

دادرینال دقشر نیوپلازم

(Adrenocortical Neoplasm)

کورټیکل اډینوما:

دادرینال وظیفوی اډینومګانی چی د Conns' او Cushing سندرومونو سره یوځای وی لیدل کیږی ، خینی غیر وظیفوی اډینوماګانی هم په لویانو کی په ۲٪ پیښو کی لیدلو وړوی اډینومګانی خسف زیږ او مدور نودولونو په ډول لیدل کیږی ، چی د ۲۰-۳۰ ملی مترو پوری د سږ ټرونکی وی ، چی دمایکروسکوپ نه نظره دروښانه سیتوپلازم لرونکو حجرو څخه چی دشحمی مواد و څخه پاک وی جوړ شوی وی . یعنی دادرینال دقشر دنورمالو حجروسره ورته والی لری . (۲۲)

دادرینال دقشر کارسینوما (Cortical Carcinoma) :

دادرینال دقشر دکارسینوما پیښی ډیری نږی لیدل کیږی ، دا ډول تومورونه معمولاً هارمون افرازونکی (په ځانګړتیاوی ټری . تومور په دودیزه توګه غټ سل ګرامو څخه ډیر) اویه موضعی ډول انوشیف وی او هم کولای شی لیری برخوته میتاستزیس ورکړی . (۲۲)

مورفولوژی:

دستر ګو په کتنی سره تومور کروی او دواضح سرحد درلودونکی وی ، په قطع شوی سطحه کی زیړه ، نذفی ، تکلسی او نکروزی برخی لیدلو وړوی . دمایکروسکوپ له نظره تومورد بنه تفریق شوی ډول څخه تر انپلاستیک بڼی پوری توپیر کوی . په بنه تفریق شوی ډولونو کی

Aytpias محراقات اوپه انپلاستیک ډول کی لوی پلیو مارفیک حجری چی دمایتوزیس لوړ فعالیت ځرونکی وی دلیدلو وړوی (۱۵).

دارینال میدولا نیوپلازم

(Adrenal Medulla Neoplasm)

دارینل میدولا دکرومافین حجرو څخه (څکه چی دنصورای صباغ تو دتولید لامل ګرځی کوم چی د کروم سلټ په وسیله تثبیت کیږی) جوړشوی دی ، او دادرینالین دافراز دنده ځری ، دالکترون مایکروسکوپ په وسیله دکرومافین حجرو سایتوپلازم کی الکترن کثیف ګرانول لیدل کیږی . ځکه د APUD حجرو دشمیر په ډول چی د Zuker kandle غړو په حیث پیژندل شوی دی). (۱۵)

دادرینال میدولا تر ټولو مهم نیوپلازم دفیوکروموسآیتوما ، نیوروبلاستوما څخه عبارت دی چی په لاندی ډول وړځخه یادونه کیږی

فیوکروموسایتوما

Pheochromcytoma

(Chromoaffine tumor)

فیوکروموسایتوما دادرینل غدی میدولا یو نیوپلازم دی چی د کرومافین حجرو څخه جوړشوی د کتیکولامینونو اویوشمیر نورو پیپتایدی هورمونونو دافراز لامل ګرځی.

کله چی ورته تومور د ادرینل غدی څخه دباندی ونیدل شی دی Paraganglioma په نوم یادیږی.

فیوکروموسایتوما په دوه یزه توګه ځپیښیږی او په سپوراډیک ډول پیښیږی ، په هر عمر کی لیدل کیدای شی . مګر ډیری پیښوکی د ۲۰-۴۰ کلنی ترمنځ عمرونوکی دلیدلو وړوی . (۱۵)

فیوکروموسایتوما دپخوا راهیسی د ۱۰٪ قانون په وسیله څانګړی کیږی. په دی ډول چی ۱۰٪ پیښوکی فیوکروموسایتوما ګانی دبیولوژیکی خاصیت له مخی خبیث وی . په ۱۰٪ پیښوکی داتوموروونه دیوه یا څو کورنی سندرومونو سره لکه MEN-۲A یا MEN-۲B د Von Lippel landau syndrome او داسی نورو سره یوځای پیښیږی . په ۱۰٪ پیښوکی دغه تومورونه دوه اړخیزه وی (چی دکورنی سندرومونو سره دهغی یوځای شتون کی ۵۰٪ دوه اړخیزه وی) همدارنګه ۱۰٪ پیښوکی فیوکروموسایتوما دادرینال غدی څخه دباندی په هغو

خایونو کی چی Zukerkandleغړی اویا کروتید بادی شتون لری ، دلیدنو وړوی ، (کوم چی دغو ډحیو کی تومور د Paraganlioma په نوم یادیږی)

مګر استثنآ څیړنې چې د ۱۰٪ قانون ته یې لږ بدلون ورکړی داسې ښودلای چې دفیوکروموسایتوما یا د Paraganlioma ناروغان په ۲۵٪ پیښو کی دیوه څخه تر شپږو پیژندل شووجنونو کې Germe lineمیوټیشنونه لری (۱۱)

مورفولوژی:

دستر ګوپه معاینې سره تومور اکثرآ کوچنی ، د ۵۰ملی متره څخه لږ قطر لرونکی وی) مګر خینو پیښو کی تر څو کیلو ګرامه پوری وزن ډی رسیدلای شی . تومور دنصواری یا زیږ رنګه کتلو په ډول ښکاری چې دنذفی نکروزی برخو درلودونکی وی .

دهستولوژی له نظره : دځو ضلعی حجرو ډیوشبکی څخه جوړه شوی وی ، چې په کوچنیو ګروپونو اویا Zell ballenc کرومافین په ډول ویشل شوی وی تومور غنی وعایی شبکه احتوا کوی . توموری حجری سیتوپلازم لرونکی دګرانولونو وی ،چې د نقری دتلوین په وسیله مثبت غبرګون ښیي.یادوشویو دانو کی کتیکولامین شتون لری

کلنیکی بڼه :

دناروغی کلنیکی بڼه په څرګنده توګه دتومور څخه دکتیکولامین د ازادیدلو اوپه لږه اندازه دنورو موادو دازادیدلو له امله منځته راځی . چې په حملوی ډول دهایپرټینشن د څرګندولو لامل ګرځی . چې د سردردی ، خولی کیدل ،رپیدلو ، ستړیا ، ډار ، دګیډی درد ، زړه بدوالی او کانګی اویا دستر ګو دلید دګډوډی سره یوځای وی .

نیوروبلاستوما (Neuroblastoma):

یو خبیث نیوپلازم دی چې د Primitive Neural crest رشیمی حجرو څخه جوړه شوی وی په دوديزه توګه کوچنیانو کی په ۸۰٪ پیښو کی د پنځه کلنی څخه لږ عمر کی پیښیږی . نادراً دبلوغ څخه وروسته لیدل کیږی . دکوچنیوالی ددورې یو له دوديزو خبیثو تومورونو څخه دی ، چې دلیوکیمیا ، لمفوما او نفروبلاستوما څخه وروسته لیدل کیږی . په ډیری پیښو کی سپوراډیک او ډیرو لږو پیښو کی په کورنی ډول سره منځته راتلی شی دغه تومورونه دمرکزی عصبی سیستم په یوه برخه کی یو یا څینی وختونو کی دماغ کی پیداکیدای شی . مګر په ډیری پیښو کی په ګیډه کی لیدل کیږی ، اوپه دوديزه توګه په ادرینال میدولا ویا د پریتوان دخلفی

برخې په سمپتیک ګانګلیونونو کې دلیدلو وړوی. څکه دغه تومورونه ته ګله کله Symphatico blastoma هم ویل کیږی (۱۵)

مورفولوژی:

دستر ګو په معاینې سره تومور ځوی، نرم فصیصی کتلی په ډول ښکاری چې ځرونکی دهموراژیک نکرروزی برخو وی. دتومور په قطع شوی سطحه کې سپین خاکی او تکلسی نخیي لیدل کیږی.

دهستولوژی له نظره تومورې حجری کوچنی، ګردی، بیضوی، او دلمفوسایتونو څخه لږې لوی وی. دمغشوش سیتوپلازم اوهایپرکروماتیک هستی درلودونکی وی، تومورې حجری په غیر منظمو صفحو کې ترتیب شوی وی. چې لیفی وعائي ستروما په وسیله سره جلا شوی وی. په وصفی نیو روبلاستوما کې د Homer wright Rossette نښه لیدل کیږی. همدارنګه تومورې حجری دوصفی امیونو هیستوکیمیکل مارکونو په وسیله مثبت غبرګون ښیي.

دکلنیک له نظره ډروغ نو کې دګیډې درد، تبه، دوزن کمیدل، ستړیا او کتیکولامین از دولو پرمټ دوینې دفشار زیاتوالی او نور لیدلو وړ وي (۱۱، ۱۵، ۲۲)

دځلورم فصل انډیز:

دنخامیه غدي دفعالیت زیاتوالي وادینوما

- دنخامیه غدي فعالیت دزیاتوالي عمده لامل دهغي دقدامي لوب دادینوما څخه عبارت دي
- دنخامیه غدي ادینوما شوني ده ماکروادینوما دیوسانتي مترڅخه غټ اومایکروادینوما دیوسانتي مترڅخه کوچني وي اودوظیفي له نظره کیدای شي وظیفوي اوغیرفغال وي.
- ماکروادینوما دMasst effects پیدا کیدولامل ګرزي.
- Prolactinemia دقدامي لوب دفعالیت دزیاتوالي ډیري پیښې جوړوي

دنخامیه غدي دادینوما کلینیکي څرنګوالي.

- پرولکتینوما په ښځوکي دامینوریه، عقامت، ګلکتوریا اودجنسي تمایل دلږوالي لامل ګرزي.

- دودي هارمون په افرازونکي اډينوما کي په کوچنيانوکي gigantism اوپه لويانوکي د Arromegaly لامل ګرزي
- دکورتيکوتروف حجرواډينوما دکوشنګ سندروم لامل ګرزي

دنخاميه غدي دفعاليت ټړوالي:

- دنخاميه غدي دپر نشيم ديجارتيا اويادپرانشيم ۷۵٪ برخي دنه شتون نه امله رامينځ ته کيږي
- دقدامي فص اسکيمک نکروزس دهغي عمده لامل جوړوي.
- دکلينک له نظره په ماشومانوکي دقدامي ټړوالي اوښځوکي دشحمو لي لامل ګرزي.

دتايرايد غده:

- دتايرايدغدي دفعاليت زياتوالي Thyrotoxicosis نومېږي چي دتايرايدهارمون دزياتوالي نه امله استقلابي فعاليت ډيروالي دسيمپاتيک عصبي سيستم دفعاليت دډيروالي سره يوځاي وي
- دتايرايد دغدي دفعاليت زياتوالي په حالاتوکي دTSHs کچه تيټه مګرد T۴ کچه لوړه وي
- دتايرايد دغدي دفعاليت کموالي د Critinism اوMyxoedema لامل ګرزي
- Graves disease چي دتايرايد داخل ټمنشه فعاليت ددډيروالي ټه امله منځ ته راځي ودThyrotoxicosis ، Ophthalmopathy او Dermopathy په سې پرېه بندی ځانګړي کيږي

دتايرايد التهاب

- Hashimato-thyroicitis (يا مزمن ليمفوسيتک)دتايرايد دغدي دفعاليت دټړوالي يوله عمده لاملونوڅخه عبارت دي يواوتواميون نارغي دي چي دتايرايد غده پکي بي درده غټوالي ښي.

دتايرايدنيوپلازم.

- دتايرايد زياتره تومورنه د Solitory thyroid Nodule په ډول څرګنديږي(مګر ۱٪ نوډولونه يي نيوپلاستيک وي).
- ډيري پيښوکي د Folliculer-ademoa نه ډول ځخه وي.

- فولیکولي ادینوما اوکارسینوما دښه تفریق شووفولیکولي پیپیټل حجروڅخه جوړشوي وي چې پرکسپول اودویني رګونوباندې د invasion په پربنسټ یوله بله څخه تشخیص کیږي.
- جنتیک بدلونونه د Carcinogenesis په مینځ ته راتګ کې دخیل ګڼل کیږي.
- Papillary کارسینوما Ground glassss هستودشتون اود Psammoma جوړښتونوپه اساس پیژندل کیږي چې اترازیې ښه وي
- Medullary کارسینوما د(C)حجروڅخه سرچینه اخلي اود Vip دتولید له امله د سهالاتولامل ګرزي.
- انپلاستیک کارسینوما شدیدا مهاجم اووژونکي بڼه لري اودتایراید دغدي ۵٪ تومورونه جوړوي

پاراتراید شده.

- دپاراتیراید دغدي دفعالیت زیاتوالي دپي ګیلوهیپرکلسیما یوله مهمولاملونوڅخه شمیرل کیږي.
- دیري پیښې دادینوما اولږوپیښوکې هیپرپلازیا دپاراتایرایددغدي دفعالیت دزیاتوالي مسول ګڼل کیږي.
- ددي غدي دفعالیت لږوالي لږ ټیدل کیږي.

دیابیت:

- دیابیت یواوتواميون ناروغي ده چې دبیټ ازلټ حجرودپرمخ تلونکي ویجاړتیا له کبله د انسولین دفقدان لامل ګرزي.
- تایپ II دیابت دانسولین په وړاندې دمقاومت اودبیتاحجرودوظیفوي بې کفایتي له امله رامینځ ته کیږي اوتواميونیتي پکې ښکیل نه وي.
- چاغوالي دانسولین په وړاندې دمقاومت په مینځ ته راتګ کې عمده اړیکي لري(تایپ II دیابت)چې شوني ده دشحمي انساجوڅخه دځنوسایتوکینونودافرازپوري اړه لري.
- ددیابت مونوجنیک ډول چې پیښې یې ندردي دواحد جن زیان له امله رامینځ ته کیږي چې په ابتدایي توګه دبیتاحجرودوظیفوي بې کفایتي لامل ګرزي

- د دیابت د دوه ډولونو څخه د اختلاطات یوډول دي اوپه څنګې ډول دوینې رګونه ،پښتورګي،اعصابواوستر ګوکي ټیدل کیږي چې دیدواختلاطاتوډپیداکیدومیکانیزم د AGEs فعالیدل اوPolyol بنارملتیا چې داکیسدایتف سترس لامل ګرزي عبارت دي.

کوشنګ سندروم(هایپرکورتیکولیزم)

- دهایپرکورتیکولیزم دوډیزلامل دبهر څخه دستروییدونوډیرکارول دي.
- داخل انمنشه هایپرکورتیکولیزم دنخامیه غدي د ACTH تولیدونکي مایکروادینوم پواسطه په ثانوي ډول رامینځ ته کوي (کوشنګ سندروم)
- ناروغان دوینې لوړفشاراودبدن دوزن ډیروالي لري
- په ښځوکي ډیرپیښیږي.
- دادرینال په غده کي دقشراتروفي په دو رخیزه پراخه یانودولرهایپرپلازیا ،ادینوما اوناډرا کارسینوما دلیدلووړوي.

دادرینال دقشر نیوپلازم:

- وظیفوي ادینوما یي ډیري پیښوکي دهایپرالدوسترونیزم اوکوشنګ سندروم سره یوځاي وي.
- تومورونه کوچني وي اوقطریي ۱-۲ سانتي متروپوري رسیږي.
- دادرینال دقشر کارسینوما پیښي نادردي.

دادرینال دمخ نیوپلازمونه:

- فیوکروسیتوما دادرینل دمخ څخه سرچینه خلي.
- فیوکروموسایتوما د ۱۰ دقانون پواسطه څنګې کیږي
- عمده څرګندوني یي دوینې دفشارلوړوالي دي
- نیوروبلاستوما د عصبي رشتو دخبیث تومورونو څخه عبارت دي.(۱۲، ۳)

څلورم فصل پوښتنې :

۱ د prolactinoma پتوګونومونیک بڼه عبارت ده له :

الف: امینوریا

ب: ګلکتوریا

ج: شنډوالي

د توڼي پورتنې

۲ لاندې یو حالت د اکرومیګالي اساسي بڼه جوړه وي

الف: هایپرتینشن

ب: اوستیوپروسیس

ج: امینوریه

د Glucose intolerance

۳ لاندې ټول حالات د هایپر تایرویدیزم لامل ګرځي په استثنې د :

الف: Graves' disease

ب: کارډیو مایوپتي

ج: هاشیمټوز تایروډایټیس

د توکسیک ادینوما

۴ کوم یو لاندې مواد Giotergenic نه دي :

الف: کلسیم

ب: پوټاشیم

ج: تایوسیانیټ

د ایوډاید

۵ د تایرایډ ترټولو معمول کانسر عبارت دي له :

الف: Papillary

ب: Lymphoma

ج: فایبروما

د سارکوما

۶ ابتدایي هایپرپار تایرویدیزم اکثراً د لاندې حدډې له امله رامنځته کیږي

الف: هیپرپلازي

ب: ډیزما

ج: کرسینوما

د: Extra parathyroid gland

پنځم فصل

دپوستکي ناروغي (Skin Diseases)

سریزه

- التهابي درماتوزیس
  - حاد التهابي درماتوزیس
  - خنوني التهابي درماتوزیس
- بلستر جوړونکي ناروغي
  - پامفیګوس
  - بولوس پامفیګوس
  - هرپا ټیفارم درماتوزیس
- تومورونه
  - سلیم اقات اود اپیتلیم حاقبل کانسري ناروغي
  - دابیدرم خبیث تومورونه
- دمیلانوسایت حجرو تومورونه اوتومور زوله ناروغي
- خبیث میلانوما

سريزه:

پوستکي د بدن د نويو غړو لمه ډلي څخه ده ، چي تقريباً د انسان د بدن ۱۲% وزن او په لوياتو کي ۱.۵ - ۲.۳ متر مربع مساحت جوړه وي .

پوستکي د نسجي جوړښت له مخي په دوه ديزه توګه له دوو پورونو څخه چي د اپيدرم او درم څخه عبارت دي جوړ شوي ده ، چي د واړه پورونه يي ديوي غير منظم سرحد په وسيله راوتلي او ژوروالي نه لري ، و د Dermal papillae په نوم يادېږي سره جلا شوي دي (نور جزئيات د هستوڼوزي په مضمون کي په پراخه ډول توضيح شوي).(۱)

څرنګه چي پوستکي نېغ په نېغه د بهرني چاپېريال سره اړيکي لري او ضمناً د هغو غړو سره چي د هغوي د پاسه خاي نري په تماس کي وي په دي ډول په اساسي سره د موضعي او عمومي ناروغيو او بهرني فکتورونو له امله زيانمنه کيږي نو ځکه د پوستکي ښه د بيلا بيلو ناروغيو د پېژندني د پاره وړ ګرځي د بيلګي په توګه د پوستکي زير رنګ ډزيري ، د پوستکي آبي رنګ سيانوزيس ډزړه او تنفسي ناروغيو ، د پوستکي خسف رنګ د وينې د کموالي او د پوستکي د صباغ له منځه تګ د البينزم د ناروغيو ښکارندوي کوي .

پوستکي يواځي د يوي محافظوي پوښ په حيث نه بلکه د بدن د تودوخي په تنظيمولو او د اوبو د نفوذ په وړاندي د يوي مانعي ، د مايکرواورګانيزمونو په وړاندي د غيروصفي دفاع ، د مالګو په اطراح ، د ويتامين د ي جوړول ، د جنسي سيګنالونو په ليږد او د يوي حسي عضوي په ډول په بدن کي شوره ډنډي سرته رسوي .(۱۰)

د ټ ه د پوستکي هغه ناروغي چي ډيري پېښي لري او په خانګړي ډول له پوستکي څخه سرچينه اخلي د هغي څخه بحث کيږي. او د پوستکي د دوديزو ناروغيو د پتالوژي د يادونې څخه مخکې د پوستکي پوري اړونده يوشمير پتالوژيکو اصطلاحاتو يادونه د پوستکي د ناروغيو د پوهېدلو د پاره اړين ګڼل کيږي، چي په لاندي توګه په لنډ ډول ورڅخه يادونه کيږي. (۱۵)

ماکروسکوپیک اصطلاحات :

- Excroiation دپوستکې یو ترضیضي فت دي چې اپیډرم کې دیوه سره خط ډوله خاپې په ډول سکاري .
- Lichenification: دپیړو او زیږ پوستکې څخه عبارت ده ، چې دپوستکې ددوامداره موښولو له امله منځته راځي
- Macule: همواره کړده ناحیه چې ۵ ملي متره اویا دهغې څخه لږ قطر لري . اود ګاونډي پوستکې درنګ دبدلون پر بنسټ توپیر کیږي. وکه د ۵ملي متره څخه ډیر قطر ولري د Patch په نوم یادیږي.
- Papule: یو پرسیدلي یا راوتلي برخه چې دهمواري سطحي لرونکې وي ، چې د ۵ ملي متره اویا لږ قطر لرونکې وي ، که چیرې قطر یې د ۵ ملي متره څخه ډیر وي د Nodule په نوم یادیږي
- Plaque: یو پرسیدلي یا راوتلي برخه ده چې دهمواري سطحي لرونکې وي اود ۵ ملي متره څخه لوي قطر ولري .
- Pustule یوه پرسیدلي ناحیه چې د Pus یا زوږ څخه ډکه وي .
- Scale: دیوې همواري ، وچې ،تفلسي اوروتلي همواري سطحي څخه عبارت ده چې معمولاً د Cornification له امله منځته راځي
- Vesicle یوه پرسیدلي ناحیه چې دمایع څخه ډکه وي او د ۵ملي متره اویا لږ قطر لري اوکه د ۵ ملي متره څخه ډیر قطر ولري د Bulla په نوم یادیږي(د Bulla او Vesicle دواړو دپاره معموله اصطلاح د Blister څخه عبارت ده).

مایکروسکوپیک اصطلاحات:

- Acantholysis: دکراتیولاتیک حجرو دبین الحجروي التصاق تو دله منځه تګ څخه عبارت ده
- Acanthosis: دایپدرم دپراخه هایپرپلازیا څخه عبارت ده ،
- Dyskeratosis: د پوستکې د stratum granoulsa طبقې د انفرادي حجرو ویا د حجرو په یوګروپ کې دوخت څخه مخکې دغیرنورمل کراتیزیشن دپیښیدو څخه عبارت دي.

- Hyperkeratosis: دکراتین دلیفي ګډوډي نه امله د Corninme طبقي دهایپرپلازیا څخه عبارت ده.
- Lentiginous: دایپدرم په قاعدوي حجروي پوړ کې د میلانوسایت حجرو دخطي ودي څخه عبارت ده . چې دځینو غبرګونې بدلونونو اویا د میلانوسایت دنیوپلازم له امله پیداکیداي شي
- Papillomatosis: د درد دحلیماتو سطحي تبارز دي چې دحلیماتو دهایپرپلازیا او غټیدو له امله منځته راځي
- Parakeratosis: د کراتین یوډول دي چې کورنیم دطبقي دحجرو دهستوګ د تراکم له امله خانګړي کیږي. لکه د خولې د جوف په Bucal میوکوزا کې دپاراکراتوزیس پیښه یوه نورماله پیښه ګڼل کیږي
- Spongiosis: دایپیدرم د داخل الحجروي پرسوب څخه عبارت دي

دپوستکی حادالتهابات (Acute inflammatory Dermatitis)

دپوستکي حاده التهابي ناروغي په دوديزه توګه څو ورځو څخه ترځو اونیو پورې دوام کوي. ګڼ شمیر التهابي درماتوزیس توضیح شوي دي. چې دالتهابي حجرو (معمولاً نمفوسایتونو، مکروفاژونو، اولږه اندازه نیوتروفیلونو) ارتشاح، اذیما، اوپه بیلابیلو درجو سره ایپیدرم، دویني رګونو اوتحت الجلدي نساجو دویجاړیدو سره یوځای وي څرګندیږي. دلته دپوستکي هغه حادالتهابي ناروغي چې دیري پیښې لري په لنډه توګه ورڅخه یادونه کیږي. (۱۵)

لږمي (Uriticaria):

Uriticaria یا navies د ګذري (یاتیریدونکي) عود کوونکي اوخرښت ژونکي Wheel (پرسیدلي سري ناحیې په ډول) په ډول څرګندیږي، چې دماسټ سل دګرانولو نو دازادیدلو اود درم دویني دکوچنیو رګونو دنفوذیه وړتیا دډیروالي له امله منځته راځي.

پتوجنزیس (Pathogenesis):

په دیري پیښو کې ټرمي دتایپ (I) Hypersensitivity غبرګون په پایله کې منځته راځي. چې دماسټ سل دسطحه دپاسه ټاټوبي جن، انټي باډي غبرګون ښیي او په پای کې دماسټ سل څخه دډانو ازادیدنو لامل ګرځي.

یادشوي انتي جن کیدای شي دګلانو پولن ، غذایي مواد ، درمل ، دحشراتو ذهر وي ، خینو پیښو کې چې IgE independent لرمي ورته وایي کیدای شي دځینومیادو سره دتماس په پایله کې دماست سل څخه نیغ په نیغه دد نواز دیدنو لامل شي اولرمي منځته راوړي . Heridatary angiodema چې په ارثي ډول پکې د C1 esterase انزایم نشتوالي موجود وي ، چې یاد انزایم نشتوالي دکمپلیمنټ سیستم دغیرکنترول فعالیدولامل کیږي لرمي زیاتره په تنه ، پورتنۍ وښکتنۍ اطرافو ، په غاړه ، غوږونو ، زیږمو شونډو ، تناسلي غړو او حنجري کې رامنځته کیږي. (۱۱)

مورفولوژي :

دهستولوژي له نظره په درد کې ډیما اودکوچنیو وریدونو په شاخواکې مانونکلیر حجرو ارتشاح موجوده وي نیوتروفیلونه نادر لیدلو وړوي . دلتې دموضعي ماست سل څخه د د نو ازادیدل دوصفي انتي بادي ګ نو دتحریک له املې صورت نیسي مګر ددرم دنخیي ماست سل کرنه ډیره لږه وي (په Mastocytes کې د ددرم دنخیي ماست سل ډیروالي موجود وي) ایوزونوفیل حجري په بنستیزه توګه ټیدل کیږي. دکولاجن الیاف بنډلونه دپرسوب له املې پر خه شوي وي .

دکلینیک له نظره لرمي دژوند په دویمه اوځلورمه لسیزه کې ډیر پیښیږي. مګر کیدای شي په هر عمر کې وټیدل شي خانګړي لرمي کیدای شي ژرپیدا اوډیر ژر په څو ساعتونوکې له منځه لاړي شي . خینو مقاومو پیښو کې کیدای شي څو ورځو اواونیو چوري دوام پیدا کړي (د ډول په دودیزه توګه د Vasculitis په پیښو کې ټیدل کیږي) لرمي کیدای شي دبدن په یوه برخه کې اویا دبدن په ټولو برخو کې وټیدل شي . په خینو خصوصي ډولونو کې لکه Pressure urticaria کې دبدن هغه ناحیې چې تر فشار لاندې وي لکه پښو وکونډیو کې دیري لیدل کیږي . (۱۵ـ۱۱)

Acute Eczematous Deramatitis.

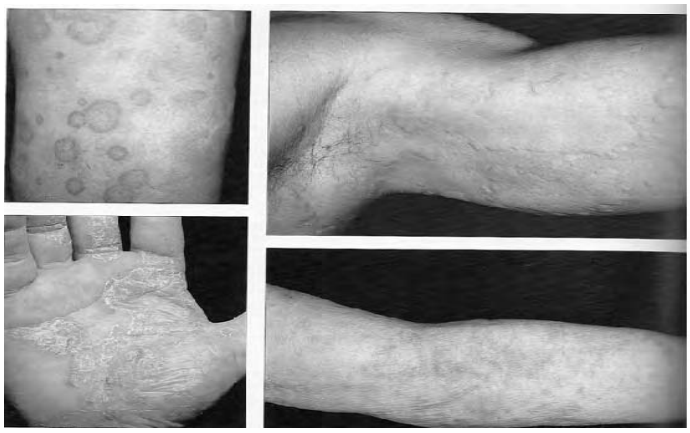
اکزیما دپوستکي یو انتهابي غبرګون دي ، چې دکلینیک له نظره دمختلفو پتالوژیکو ګډوډیو په ډول څرګندیږي. چې دبیلابیلو فکتورونو دتماس په وسیله دپوستکي بهرنۍ سطحي دپاسه یې عضویت په داخل کې غبرګون په ډول لکه کیمیاوي مواد ، درملو ، دبیلابیلو انتي جنونو په وړاندې دفرط حساسیت (لکه د ګلانو پولن ، Heptine او نور) ،

دوړانګو او دمخرشو موادو ته امله رامنځته کيږي چې دکلينيک له نظره Allergic contact dermatitis، Atopic drmatitis، Drug induced dermatitis، Photodermatitis او Irritant Dermatitis په نوم څرګندږي.

په دې پيښو کې لمړي داحمراري اوپه پوټر ويزيکولر افات څرګندږي چې سطحه يې اوبه ورکوي او وروسته ياد شوي افت کې Crust جوړږي اود لويو تفلسي پلکونو په ډول بدليږي .اوپوستکې دايپيدرم ديپروانې لامل ګرځي. (۱۵)

پتوجنزيس:

په Conatact درماټايټيس کې دچاپيريال دحساس کوونکو عواملو دلمړي تماس څخه وروسته د حساس شوي T لمفوسايټونو په وسيله دپوستکې التهاب دتايپ IV فرط حساسيت په ډول رامنځته کيږي. په دې ډول چې لمړي داتني جنونه دايپيدرم دلانګرهانس حجرو په وسيله موډي ذي کيږي بيا نيټدي دريدنې کوونکو لمفاوي عقدو ته خي هلته تتي جن د تي لمفوسايټونو حجرو ته وړاندي کيږي. دحساس کيدو پيښه دمعافيتي Memory ډپيداکيدو لامل ګرځي. چې تتي جن دتکرار مخ کيدو سره Memory T lymphocyte فعاليږي ، ود سايتوکينونو دازادېدلو و دنورو التهابي حجرو دراتګ او دايپيدرم داړونده برخي دويجاړيدو لامل ګرځي. (۱۱)



۱-۵ګڼه انځور د اورټيکاريا پيلاپيل ډلوونه راښي (۵، ۳۳۵ د)

مورفولوژي :

په حاد اکزيمات تي درماټايټيس کې د spongiosis او په ايپيدرم کې دمايع توليدنه دتروغي خانګرتيا جوړه وي. نوځکه ذکر شوي افت د Spongiotic dermatitis په

نوم یادیږي . پدې پیښه کې دمایع تولیدنه د کراتینو سایت حجرو دجلا و ئې لامل ګرځي . اودرم ته سفنجي بڼه ورکوي . دایپیدرم دغه بدلونونه دوینې رګونو په شوخواکې دلمفوسایت حجرو د رتشاح اودماست سیل ګرانولونو د زیدنو سره یوځاي وي . په هغو پیښو کې چې لامل یې درمل وي دایوزینوفیل حجرو ارتشاح پکې متبآرزه وي مګر په عمومي توګه هستولوژیک بڼې ئې سره ورته دي مګر ډیري پیښو کې دسببي لامل پورې اړه ئري دکلینیک له نظره حاده اکزیماتوز درماټایتیس دا ذیمایي ، اوبو وهوونکې اوشدید خارښت لرونکې پلکونو په ډول څرګندیږي . چې د ویزیکل او Bullea دجوړیدو سره یوځاي وي ، د رونده انتي جن ددوامداره تماس په پایله کې ایپیدرم تفلسي (Hyperkeratosis) و پیړوالي (Acanothosis) پیداکوي د اتوپیک درماټایتیس په وړاندې حساسیت په ارثي ډول رامنځته کیږي کوچنیانو کې اتوپیک درماټایتیس دالرجیک رینټایتیس او استما د ناروغیو سره یوځاي وي (۱۱)

اریتیماملتي فورم (Erythema multiforme)

دپوستکې دحاد غیرمعمول تکراري ، Selflimiting ګډوډي څخه عبارت ده ، چې دځینو درملو اوخوړنګړو انتانتو په وړاندې دحساسیت زیاتوالي له امله رامنځته کیږي . دبیلګې په توګه د هیرپیس سمپلکس ، Mycoplasma اوځینو فنګسي انتاناتو اویو شمیر درملونکه پینسلین ، سلفنامایډ ، هیدانتوین ، اود ملاریا ضد درملو اوداسي نورو په وړاندې منځته راځي . وخړنګه چې په دي ګډوډي کې مکول ، پاپول ، ویزیکل و Bullea منځته راځي . نوځکه د اریتیمیا ملتي فورم په نوم یادیږي ددي ناروغۍ خانګړتیا دسوررنګه ماکولونو وپاپولونو څخه عبارت دي . چې د کم رنګه مرکز درلودونکې وي . لمړنۍ افت دسطحي اوعیو په محیط کې دلمفوسایتونو دارتشاح و د درم اذیما څخه عبآرت دي دلمفوسایتونو ارتشاح اوتولیدنه ددرم اوایپیدرم د اتصال په ناحیه کې ځیدل کیږي . اوپدي برخه کې کراټینوسیت حجري په استحاله او نکروزیس باندې ختم وي (۱۵)

پتوجنزیس :

د اپیتل حجرو ویجاړتیا دپوستکې دسایتوکینونو تې لمفوسایتونو په وسیله رامنځته کیږي یادشوي لمفوسایتونه دپوستکې دټ عدوي حجرو و میوکوز او دهغې سره په نیژدي مجاورت کې دموجوده نتي جنونو سره Cross reaction ښیي .

دکلینیک له نظره ناروغي په بیلابیلو درجو اوښو سره څرګندیږي ، دبیلګي په توګه هرپیس ویروسونو په وړاندي دحساسیت په ډونونو کې ناروغي شدت ټرې وي . ځینې ډولونه ډیر خطرناک اودژوند ګواښونکي وي ، لکه Steven johonson syndrome او Toxic epidermal necrolysis چې پوستکي په خپل ټول پیړوالي کې په پراخه ډول په نکروزیس ، اوتفلس باندي اخته شوي وي اوکلینیک له نظره پوستکي دپراخه سوزیدني په ډول بنکاري ، وروستي ډولونه دیو نامعلوم لامل له کبله ویا ددرملو په وړاندي دغبرګون له امله منځته راتلاي شي . (۱۱)

څنډني التهابي درماټاټیس (Chronic inflammatory dermatitis) :

څنډني التهابي درماتوزیس دپوستکي مقاومه ناروغي ده چې کلینیکي اوهستولوژیک بدلونونه یې میاشتي او کلونه دوام کوي . پدې ډله ناروغي کې ځینې یې په ځیرنورمال ډول د Scale دجوړولو دزیاتوالي اود Desquamation له امله دپوستکي دپیړوالي لامل ګرځي غوره بیلګې یې د Psoriasis او Lichen planus ناروغي څخه عبارت دي ، چې په لاندي ډول ورڅخه یادونه کیږي.

Psoriasis

دپوستکي څنډني التهابي ناروغي ده ، چې ډیري پیښې یې دژوند په ۱۵-۳۰ کلنۍ کې لیدل کیږي. اودتولني ۲٪ خلک په دي ناروغي باندي اخته کیږي ، نوو ځیرنو ښودلې ده ، چې د پسوریازیس ناروغي د زړه دحملو او د Stroke دپیښو دخطر دزیاتوالي لامل ګرځي دغه تړاو شوني ده دناروغي دځنډني التهابي حالت پورې اړه ولري) برسیره پردي دپسوریازیس د ۱۰٪ څخه ډیرو پیښو کې ناروغان د Arthritis څخه هم ګیله من وي ، چې د روماټوئید ارتریټیس سره ورته وي مګر روماټوئید فکتور پکې منفي وي (۱۵)

پتوجنزیس :

دپسوریازیس ناروغي Multifactorial میوټوژیک ناروغي ده ، چې جنیټیک (HLA type) اوچاپیریال فکتورونه یې دپیداکیدو خطر زیاتوي ، داتراوسه پورې پوهیدل شوي نه ده ، چې تحریک کوونکي انتي جنونه یې دکوربه پورې اړه لري ، که دچاپیریال پورې مګر حساس شوي CD۴ او CD۸ تي لمفوسایټونه په اپیډرم کې راټولیږي . اودیوشمیر سایټوکینیونو او کروټ فکتورونو دافراز لامل ګرځي ، کوم چې دکراټینوسیت حجرو د ودي

دتنبه دزیاتوالي لامل ګرځي . چې دنا روغی خانګړي افت جوړه وي . دپسوریازیس افت په حساسو خلکو کې دپوستکې دیو برخي دموضعي ضربې څخه وروسته هم پیدا کیدای شي چې د ډول پیښې د Koebner phenomena په نوم یادیږي (په دي پیښه کې موضعي التهابي غبرګون دپسوریازیس د وصفي افت دجوړیدو دتنبه لامل کیږي). (۱۱)

مورفولوژي

دپسوریازیس وصفي افت د سور نصواري یا ګلابي پاپلونو اوپلکونو په ډول ښکاري چې د ښه محدود شوي اود ظریفو سپینو ټغره ډوله تفلساتو په وسیله پوښل شوي وي . که چیرې نومورې تفلسات دیوې تیرې څوکې لرونکي الې په وسیله لیرې کړای شي ظریف نذفي تکې دهغي لاندې لیدل کیږي ، چې د Auspitz sign په نوم یادیږي.

هستولوژي:

په یوه ښه پرمختللي پسوریاتیک افت کې لاندې بدلونونه دلیدلو وړوي :

۱: د اپیډرم حجرو دزیاتوالي له امله د پیډره پیړوالي (Acanthosis)لیدل کیږي ، دغه پیړوالي لاندني برخو د Rete ridge او ددرم ترسویې پورې رسیدلي وي

۲: ددرم حلیماتو پرسوب او اوږدیدل

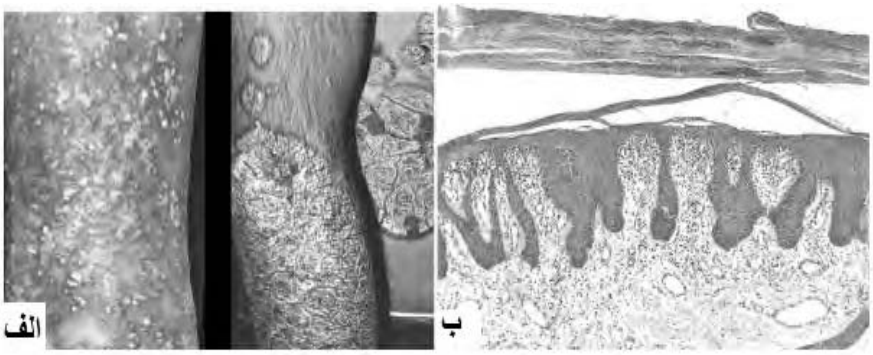
۳. د Malpigi طبقې دحلیماتو نري کیدل .

۴: دګرانولوزا طبقې حجري له منځه تللي وي .

۵: په متبارزه توګه دپرکراتوزیس پیښیدل .

۶: په Horny طبقه کې دمونو مایکرو ابسي ګانو شتون . (۱۵)

دکلینیک له نظره په دوديزه توګه دنا روغی افت دسر ، قضي ، عجزي ناحیې : شا په پورتنۍ برخې ، زنګنه ، څنګل ، دپوستکې اوحتی دقضیب راس په برخه کې دلیدلو وړوي په ۲۵-۳۰٪ پیښو کې نوکانو کې هم زیږ یا نصواري رنګه بدلونونه لیدل کیږي. چې خینې پیښو کې دنوک نوبستر څخه دنوکانو دجلا کیدو لامل ګرځي (Oncholysis) . دپسوریازیس نا روغی په خینو حالتونو کې سلیم سیر لري مګر کیدای شي چې په پر اخه اوشدید ډول سره ولیدل شي . دنا روغی په درملنه کې په دوديزه توګه دهغو درملو څخه ګټه اخستله کیږي چې د التهابي سایتوکینونو دافراز مخنیوي کولای شي (۱۱)



۵-۳ګڼه انځور: دخندني پسوریاټیک پلک (الف) مکروسکوپیک او (ب) مایکروسکوپیک بڼه رابني (۱۱، ۱۹۹۷ م)

لیکن پلانوس (Liechen planus) :

دپوستکي خندني التهابي ناروغي ده چې ګلابي ، خوضلعي خارښت لرونکي هموار ه پاپیلونه اوپلکونه پکې لیدل کیږي. چې پوستکي او Squamous میوکوزا دواړه اخته کوي، ناروغي. دپوستکي دقعدوي حجروي ضبقي او درم او اپیډرم داتصال په ناحیه کې دموجوده انتي جنونو په وړاندې د CD۴۸ تي لمفوسایتونو دسایتوکینونو معافیتي غبرګونو له املـه دیو نامعلوم میخانیکیت نه املـه رامنځته کیږي (شوني ده چې دخپلـو درملو او ویروسي انتاناتو سره مخ کیدل دیادې تحریک په منځته راتګ کې ونډه ولري) .

مورفولوژي:

لیکن پلانوس دپوستکي افت دغیرمنظم خارښت لرونکي او هموارې سطحي لرونکي پپلونو څخه عبارت دي ، دغه پپلونه په موضعي ډول سره یوځاي کیږي ، او پلکونه جوړه وي ، نومورې پاپلونو کې سپین ټکي یا کرښې لیدل کیږي چې د Wickham stria په نوم یـادیږي. و د کراتـو سـیتونو دویجارپـدو لـه املـه میلانـین پـه درم کـې ازادیـږي او د Hyperpigmentation لامل کیږي

دهستوپاتوژي له نظره لاندې بدلونونه پکې لیدل کیږي:

۱: په متبارزه توګه هایپر کراتوزیس

۲: موضعي هایپر کراتوزیس

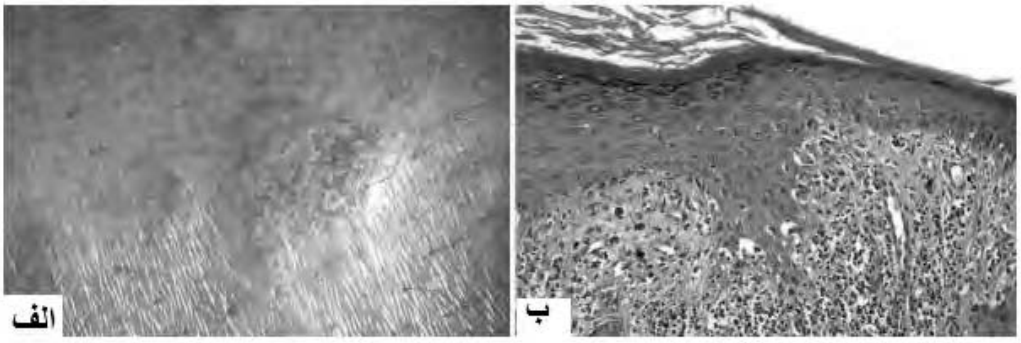
۳: غیرمنظم اکنتوزیس اود Rete ridge اوږدیدل داري دغابنونو په ډول .

۴. دقعدوي طبقي تمیعي استحالي پیداکیدل

۵: ددرم اواپیډرم داتصال په ناحیه کې دلمفوسایتونو ددوامدار ه ارتشاح اوتولیدنه . (۱۵)

دکلینیک له نظره ددي ناروغي پیښي لږي دي په منځني عمر لرونکو خلکو کې ډیر لیدل کیږي. جلدي افت معمولاً په متناظره توګه په څنګړي ډول په نهایتو ، څنګل ، مړوند او دقضیب دراس په برخه کې لیدل کیږي.

اوپه اټکلي ډول ۷۰٪ پیښوکې دخولي دجوف مخاطي غشا هم اغیزمنه کوي . چې دسپینو پلکونو په ډول ښکاري ، دپوستکي افتونه دیوه الي دوو کلونو پورې په خپله رغیږي مګر دخولي دجوف افت ډیرو پیښو کې دوام کوي(۱۱)



۶-۳ګڼه ټخور . دلیکن پلانوس(الف) مکروسکوپیک او (ب) مایکروسکوپیک ښکاره بڼې (۱۱، ۱۹۹۲م)

بلستر پیداکوونکي ناروغي Bilisterin (Bullous) Diseases

دپوستکي دا ډله ناروغي د Bullea او ویزیکل په جوړیدلو باندې خانګړي کیږي. کیدای شي دپوستکي دیو شمیر ناروغیو لمړنۍ څرګندوني وي ، اویا دیوشمیر نورو افتونو څخه وروسته په دویمي ډول رامنځته شي . دبلستر دانتاني اوغیر انتاني دواړو ناروغیو په بهیر کې منځته راتلي شي . دغیر انتاني درماتوزیس چې دبلستر دجوړیدلو لامل ګرځي په لاندي ډول په لنډه توګه تري یادونه کیږي:

پمفیګوس (Pemphigus):

دا دحقیقي ویزیکل جوړونکي ګډوډي څخه عبارت ده. Pemphigus د Pemphix یوناني کلمي څخه اخیستل شوي چې د Bubble یا پوکنۍ په معنی ده ، دایوه اوتو امیون ناروغي ده چې داخل الحجروي مواد (Desmoglein) یو ډول پروتین جن په ډول رول لوبوي ، ددي اوتو انټي جن په وړاندې جوړه شوي انټي بډي دبین الحجروي اتصالاتو دویجړیدو لامل ګرځي . اود کراتینو سایت حجري یوله بله څخه جلا کیږي (Acantholysis) ناروغي دژوند په منځني

او یا زوړوالي کې ډیرپیښیږي ، د مورفولوژي له نظره په لاندې ډول سره په کلینیک کې څرګندیږي : (۷)

۱: Pemphigus vulgaris: د Pemphigus تر ټولو ډیز ډول دي په پوستکې اومخاطي غشا کې د Flaccid bullae په جوړیدو باندې ځانګړي کیږي ، دا ډول Bullae په اسانۍ سره ماتیږي او د پوستکې په سطحه د قرحې یا crossion د جوړیدو لامل کرځي ، دهستولوژي له نظره ډول Superbasal موقعیت غوره کوي ، یعنې قاعدوي طبقې د درد سره د Tombstone د تیرو قطار په ډول ټبلتي وي ، د ډول جوف د سیروم او د اپیډرم تخریب شوي حجرې احتوا کوي . د کلینیک له نظره ډول د سر په پوستکې ، مخ ، ټخرګ ، عجان ، تنه او د بدن هغه ځایونه چې ترفشار لاندې وي د نیدلو وړوي .

د Pemphigus vulgaris پیښې په ښځو او زوړوالي کې ډیر لیدل کیږي. افت درنک وي کله چې ډول مدت شي منتن کیږي.

۲ Pemphigus folliaceuse د پیمفیګوس نادر ډول دي چې پیښې یې په جنوبي افریقا کې په انډیمیک ډول پیدا کیږي ، چې د یو ډول (Black fly) تور غوماشي د چیچلو په وسیله رامنځته کیږي (۱۱، ۱۵)

ناروغي په سلیم ډول سیر کوي ، ډیرې پیښې کې پوستکې او لږو پیښو کې مخاطي غشا اخته کوي دهستولوژي له نظره سطحي Sub corneal بول لیدل کیږي چې Acantholysis اپیډرمل حجرې احتوا کوي او سطحي درد کې د لمفوسایت حجرو د رتشاح لیدلو وړ وي .

۳· Para neoplastic pemphigus د پیمفیګوس دا ډول په اړونده بحث کې څیړل کیږي.

-:Bullous pemphigoid

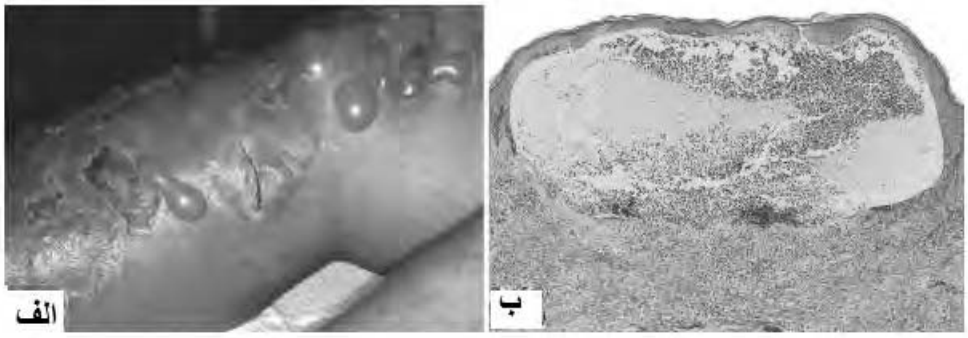
د بول تولیدونکې ناروغي له ډلې څخه ده ، پوستکې اومخاطي غشا دواړه اخته کوي ، د ډولونه یې توضیح شوي دي . موضعي ډول یې په لاندې اطراف کې . ویزیکولر ډول یې چې کوچنې بلسترونه جوړه وي او ټبلتي ډول (Vagetating) یې په ټخرګ ، ورانه او عجان په برخو کې لیدل کیږي

په دې ناروغۍ کې بول کلک وي په اسانۍ سره نه ماتیږي ، وپه هغه صورت کې چې بول څیرې شي بې له ندبې نسج څخه رغیږي.

هستولوژي:

دهستولوژي له نظره ددي ډول ناروغۍ غوره ځانګړتیاوي دا دي چې په دي ډول پیښه کې Acantholysis نه پیښیږي. اوپه Sub epidermal برخه کې شتون پیدا کوي، بول فبريني شبکه. مانو نوکلیر حجري، التهابي حجري اوډیر مقدار ایوزینوفیل حجري احتوا کوي.

دپتوجنزیس پر بښت د ټیپیدرم په قاعدوي غشا کې IgG اتي بادي ګاني و کامپلیمنټ په خطي ډول تولیږي اوغیرګون معمولاً دقاعدوي غشا د اتصالي پلکونو (Hemidesmosome) په وړاندي ډیډلوروي.



۵-۴ګڼه انځور دبولس فمیګویډ (الف) مکروسکوپیک او (ب) مایکروسکوپیک بڼه رابني (۱۱، ۱۱۶۵ م)

Dermatitis Herpetiformis: دبلسټر تولیدونکې اتوامیون ناروغي یوډول دي چې شدیداً خارښت لرونکې ټرمیو او ویزیکلونو په جوړیدلو باندي ځانګړې کیږي.

ناروغي د ۳۰ څخه تر ۴۰ کلنۍ عمر کې په ځانګړي ډول په نارینه وکې ډیره لیدل کیږي. ناروغي په ۸۰٪ پیښوکې د Celiac ناروغۍ سره یوځاي څرګندیږي. (اولکه د سیلیاک ناروغۍ په ډول د Gluten free غذایي رژیم په وسیله بنه والي مومي).

پتوجنزیس:

دناروغي پتوجنزیس په بنه ډول معلوم نه دی، مګر شوني ده چې د غنمو د Gliadine دپروتینو په وړاندي د IgA اوتو اتي بادي ګانو جوړیدل وي چې د Endomysium اونسجي Trans Glutaminase (دایپیدرم ګراتینوسایټ حجري) Trans Glutaminase انزایم احتوا کوي، په وړاندي Cross reaction بنې چې دمستقیم امیونوفلورسنټ

تخنیک په ټاکنیز ډول دپوستکې په Dermal papillae کې په غیرمتمادي ډول د IgA ټټي بدي ګانو ټولیدنه دلیدلو وړ وي . (۱۱)

مورفولوژي:

دمورفولوژي له نظره بلستر ونه په متناظراو ګروپي ډول سره ، دزنګانه ، څنګل په بسطه سطح کې ، دشاپه پورتني برخه کې وکونټیو کې دلیدلو وړوي په پیل کې ددرم دحلیماتو په سر کې دنیوتروفیلونه په ټاکنیز ډول ټولیږي . مایکرو بسي ګانې دقاعدوي حجرو په وسیله پوښل شوي وي ، واکیولونه پکې څرګندیږي درم او ایپدرم سره جلا کیږي . چې دوخت په تیریدو سره د ایپدرم لاندي دبلستیرونو دجوړولو لامل ګرځي. (۱۱)

تومورونه (Tumors) :

د پتلیم سلیم او ماقبل کانسر ناروغي (Precancerous Disease):

پوستکی دبدن دلویو غړونه ډلې څخه دی ، تومور اوتومور ډونه افتونه دپوستکی دبیلابیلو برخو لکه ایپدرمس دسطحي ، ایپدرمل ملحقات ، اود درم دانساجو څخه سرچینه اخیستي شي ، سلیم او خبیث تومورډونه افتونه پکې رامنځته کیدای شي ، په دې ډله کې یو شمیر د کانسر ماقبله (Precancerous) ناروغي دي چې که زمینه ورته برابره شي په کانسر بدي بدلیږي ، دپوستکې سلیم تومورونه نادراً په خبیث بدي اوړي ، دلته هغه تومورونه چې پیښي یې ډیري دي په لاندي ډول درڅخه په لنډ ډول یادونه کیږي:

Seborrheic keratosis:- دصبغي ایپدرم ترټولو دودیز تومورونه دي ، چې په منځني عمر اویا لویدنو کې ډیر پیښیږي ، تومورونه په خپل سري ډول اوپه خانګړي ډول په ګڼ شمیر سره رامنځته کیږي ، تومور دتني (Trunk) ، نهایتو ، سر ، اود غاړې په پوستکې کې دلیدنو وړ وي .

هغه کسان چې په دي ډول تومورونو بندي اخته وي په ډیري پیښو کې د Fibroblast growth factor receptors کې فعال شوي میوتیشن لري . چې د Tyrosinkinase دفعالیت دډیروالي له امله د Ras او P۱۳ K /AKT دپاتوي ګانو دتنبه لامل ګرځي

مورفولوژي:

دسبوریک کیراټوزیس وصفي افت د ګردو ، اګزوفاتیک (Exophatic) سکه ډوله پلکونو څخه عبارت دي ، چې حدود یې واضح او دځوملي مترو څخه تر څو سانتي متروپوري

يي سايز توپير کوي . ددي پلکونو رنګ تيره نصواري اوسطحه يي دانه داره معلوميږي ، يادي شوي داني ميلانين رنګه مادې احتوا کوي چې دايپيدرم دق عدوي حجرو سره ورته ښکاري ، چې تيارې نصواري رنګ دليدلو لامل ګڼل کيږي . دتوموري کتلي په منځ کې کوچني کيستونه (Horny cysts) چې دکيراتين څخه ډک وي ليدل کيږي ، چې ددي توموري کتلو په سطحو کې دهايپر کراتوزيس د جوړيدو لامل ګرځي (۱۱)

Kerato acanthoma داپه چټکې سره وده کوونکې تومور دی ، معمولاً په مخ ، تندي ، او هغو برخو کې چې لمر دوړ نګو سره ډير مخ کيږي زيات ليدل کيږي. په نارينه وکې دښځو په پرتله ډيره اودژوند دپنځمې لسيزې څخه وروسته ډير پيښيږي. د Squamous حجرو کارسينوما سره ورته دي مګر ميتاستازيس نه ورکوي ، دمورفولوژي له نظره ګت دکوچنيو نوډولونو په ډول چې د ۱۵ ملي متره په شاوخوا کې قطر لري ليدل کيږي. چې دکيراتين څخه ډک وي و دهغې شاوخوا کې دتکثر موندلي اپيتل حجرو په وسيله احاطه شوي وي، يا د شوي اپيتليم د لويو حجرو څخه جوړ شوي ، چې دسيتونوژي له نظره Reactive atypia ښکاره کوي . او سيتوپلازم يي اسيدوفليک او ښيښه ډوله ښکاري .

زخي (Warts) Verrucea:

په دوديزه توګه کوچني ، زيږه ، نوی ودي څخه عبارت ده ، چې په خانګړي ډول دانسانانو په لاسونو ، پښو او دبدن په نورو بيلابيلو برخو کې رامنځته کيدای شي شوني ده چې دکرم ګل په ډول اويا د چامدي تياکې په ډول څرګنده شي دزخي لس بيلابيل ډولونه شته دي ، چې دويروسي ټاټوبي په خانګړي ډول د Humman papilloma viruse دبيلابيلو ډولونو په وسيله منځته راځي. زخي سري(ټيږدونکی) افت دی ،اونيغ په نيغه دپوستکی دويجاړي شوي برخې دلاري ټيږديږي. په خانګړي ډول دځوميانشتو او يا کلونو څخه وروسته له منځه ځي. دپتالوژي اوکلينيک له نظره دبني. خ ی او د HPV د ډول پرښتې په لاندې ډولونو سره ليدل کيږي.

۱: Verrcuae warts(دوديزي زخي) : پرسيدلي اوخيږه سطحه لري . سايز يي کوچني په خانګړي ډول دلاسونو په شا کې ليدل کيدای شي ، دبدن په هره برخه کې پيداکيدای شي ، او قهوه يي رنګ سره ښکاره کيږي.

۲: Flat warts (Verrucea plana) کوچني ، نرمه هموار زخمي دي ، په ګڼ شمیر سره پیداکیږي ، معمولاً په مخ ، غاړه ، لاسونو ،مړوندونو او زنګانه په برخو کې ځیدل کیږي.

۳: Filiform type (څوکه لرونکي زخمي) : نري ، ګوته ته ورته زخمي دي ، معمولاً په مخ کې اوپه خانګړي ډول په زیږمو اوشوندو کې ځیدل کیږي.

۴: Candyloma acumentum (Genital warts ، Verrucca acumentum). په دودیز ډول د تناسلي غړو په بیلابیلو برخو کې ځیدل کیږي.

۵: Mosaic warts: دګروپونو په ډول معمولاً په لاسونو او پښو په پوندو کې ډیري لیدل کیږي.

۶: Periunguinal warts: د کرم دګل په څیر دګروپونو په شن په دودیز توګه دنوکانو په شاوخوا کې ځیدل کیږي.

۷: Plantaer warts (varruca plantaris): کلکي ، دردناکي ، راوتنو په ډول لیدل کیږي. ګڼ شمیر کې وي. مرکز کې توره برخه لیدل کیږي معمولاً دپښو دپوندو په هغه برخه کې چې ډیري ترفشار لاندې وي پیښیږي. (۱۵)

پتالوژي:

دهستولوژي له نظره زخمه Squamous papilloma څخه عبارت ده ، چې په بیلابیلو درجوسره پکې کراتینایزیشن ، Acanthosis لیدل کیږي. داخته حجري سیتوپلازم کې لوي واکیوئونه لیدل کیږي چې دهیالیني کیراتیني مرد و څخه ډک وي چې دامیونو پراکسید تلوین سره مثبت غبرګون ښیي. (۲۰)



۵۰۵انځور دا دهغه ناروغ انځور دی چې د زخو په یوځانګړي ډول باندې اخته شوی . زخمه په دې کې د زنې دپرتګې په ډول را څرګندې شوی خکه دې ډول ناروغانو ته tree man ویل کیږي

(http://www.wart.worm /۸ – wart ,human)

Actinic keratosis:

یو ډول سلیم تومور دی، اوخرنګه چې دنمر د وړانګو سره د ډیر مخ کیدو په پایله کې رامنځته کیږي. دهایپر کراتوزیس سره یوځای وي ، نو خکه د (actinic keratosis ، Sun related) ، په نوم یادیږي. ددې ناروغۍ په ډیرو پیښو کې د p^{53} جنونو میوتیشن ښتون ځي چې دا ډول میوتیشن دلمر وړانګو له امله د DNA دویجاړیدو له امله رامنځته کیږي. (۱۵)

مورفولوژي:

ددې ډول افت قطر دیوسانتي متر څخه لږ وي ، رنګ یې نصواري یا سور معلومیږي، سطحه یې دتماس په وسیله خپره (Sand paperlike) احساس کیږي

دمایکروسکوپ له نظره دایپیدرم په لاندني سطحه کې Cytologic atypia او قاعدوي حجرو کې هایپرپلازیه لیدل کیږي ، چې دایپیدرم دسطحي دشدید پراخه ځي کیدو تروفی سره یوځای وي ، په درم کې ابي خاکستري رنګه پنډي ایلاستیکې ریښتي (Solar elastic) لیدل کیږي. په کورنیم پوړ کې پاراکراتوزیس لیدل کیږي په ځینو پیښو کې د ایپیدرم په ټول

پیړوالي کی Atypia دلیدلو وړ وي چې د Squamous cell carcinoma insitu خانګړي بڼه جوړه وي. (۱۱)

کلینیکي بڼه:

دنروغی پیښې په سپین پوستکو کې دعمر په ډیر والي سره اودلمر دوړانګو سره ډیر مخ کیدو له امله یې ډیرې دودیزې دي ناروغي دبدن په هغو برخو کې چې د لمر وړانګو سره ډیر مخ کیږي لکه مخ، مټې، دلاسونو په شاتنۍ برخه کې ډیرې لیدل کیږي.

افت کیدای شي د موضعي (superficial freezing Cryotheraphy) اوموضعي تطبیقاتو په وسیله بڼه والي پیدا کیږی. (۱۱)

دایپیدرم خبیث تومورونه:

Squamous cell carcinoma (SCC). سکواموس سل کارسینوما دپوستکې اومخ ځي غشا په هره برخه کې چې دسکوامس اپیتلیم حجرو په وسیله پوښل شوي وي منځته راتلې شي، مګر په دودیز ډول په هغو برخو کې چې دلمر دوړانګو سره ډیر مخ وي او دزړو خلکو کې ډیرې لیدل کیږي. برسیره دلمر دوړانګو څخه لاندې یوشمیر فکتورونه هم دپید کیدو دپاره زمینه برابره وي:

۱: xeroderma pigmentosa

۲: Soalr keratosis

۳: دپوستکی خلیني تقرحي انتهابي ناروغی

۴: دسوځیدنې زړې ندبې

۵: کیمیاوي سوځیدنې

۶: پسوریازیس

۷: د HIV انتان

۸. ایونایزید شوي وړانګې

۹: دفابریکو کارسینوجن مواد (لکه سکاره، لوګې اونور).

۱۰: دتنباکو وپان ډیره کرونه.

پتوجنزیس ترټولو دودیز لامل یې د لټر وایلیټ وړانګو سره دډیر مخ کیدو څخه عبارت ده، ځکه چې یادي شوي وړانګې د DNA دویجاړیدو اود TP^{53} جنونو میوټیشن لامل ګرځي،

په دي پېښه کې د نورمال سکوموس اپیتلیل حجرو تفریق پذیري د عملي په نظم کې ګډوډي رامنځته کېږي برسیره پردي د اولترا وایلیټ وړانګو له امله میوټیشن په پوستکې باندي یوه ګذري Immunosuprssive اغیزه پیدا کوي ، چې دلانګرهانس د حجرو په وسیله دانتي جن په وړاندي کولو کې بې کفایتي رامنځته کېږي. چې دغه عملیه د Immunosuprssive کمزورتیا له امله د تومور د جوړیدلو د پړاو لاره هواره وي هغه ناروغان چې معافیتي سیستم ئې کمزوري وي ویا د غږو پیوند پکې شوي وي اویا په Xerodermo pigmentosa باندي اخته وي په دوي کې د سکوامس سل کارسینوما د پیدا کیدو خطرډېر وي . (۱۱)

هورفولوژي: دستر ګو په لیدنې سره په لاندي ډولونو سره ښکاري :

۱. په دوديز ډول تقرحي بڼه لري . چې راوتنې اوپرسیدنې څنډي لري

۲: په نرو پېښو کې Fungating یا Polypiod verruca بڼه غوره کوي ، چې تقرح پکې شتون نه لري

د مایکروسکوپ له نظره سکوامس کارسینوما د پوستکې انوسیف کارسینوما څخه عبارت ده ، چې لاندي هستوټوزیک بڼې پکې لیدل کېږي.

۱: د اپیډرم د حجرو غیرمنظمه ودې چې د ددرم خواته غزیدلي وي .

۲: د خبانت د درجې پربنسټ په توموري کتلې کې پلیومورفیسم ، هوکلیر هایپر کروماتیسم د بین الحجروي پلونو له منځه تګ ، انفرادي حجرو کراټینایزیشن او غیروصفي مایتوټیک فیګورس لیدل کېږي.

۳: په دې تفریق شوي سکوامس سل کارسینوما ګانو کې د خبیث سکوامس حجرو ترتیب څخه Horny pearls جوړېږي ، چې د ملغلرو په مرکز کې د کیراټینې موادو صفحات لیدلو وړوي.

۴: د سکوامس سل کارسینوما په پرمختللي پېښو کې Atypical حجري لیدلو وړ وي .

د سکوامس سل کارسینوما درجه بندي (چې د Broders' grading په نوم یادېږي) چې په توموري حجرو کې د نیوپلاستیک حجرو د کچې پربنسټ تر سره کېږي لاندي څلور درجې پکې شاملې دي .

Grade –I د ۲۵% څخه لږ اناپلاستیک حجرو شتون

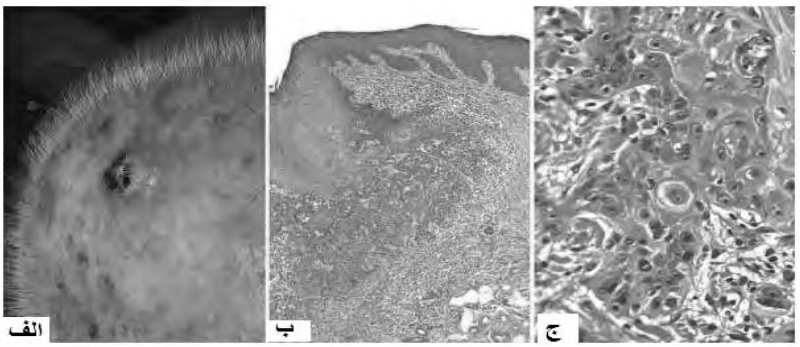
Grade-II د ۲۵-۵۰% پوري دانپلاستیک حجرو شتون

Grade-III د ۵۰- ۷۵٪ پوري دانپلاستیک حجرو شتون

Grade-IV: د ۷۵% څخه ډیرو اناپلاستیک حجرو شتون

دکلینیک له نظره سکوامس کرسینوم دتشخیص په وخت کې معمولاً کوچني او د لیري کولو وړوي، ویواځي ۵% پیښو کې دتشخیص په وخت کې نا حیوي لمف وي عقدو ته میتاستازیس ورکړي وي (۱۵)

هغه تومورونه چې د Actinic keralosis څخه سرچینه اخیستي وي په موضعي ډول ډیر خبیث وي مګر په دوديز ډول کې په ډیر ځنډ سره میتاستازیس ورکوي ، مګر هغه ډولونه چې دسوځیدنو ، زړو ندبو او دلمر وړانګو دلامل څخه پرته پیدا شوي وي خباثت خواته لږ میلان لري ، همدارنګه دمخاطي غشا سکوامس سل کرسینوم کاني ډکه دخولي ، مري او سږو) په دوديزه توګه ډیر خطرناک وي .



۵-۶ګڼه انځور : دانورمیف سکوامس سیل کرسینوما (الف)،نورمل ډول ، (ب) Atypicalډول او (ج) ډیر خبیث ډول چې د دځرګندې هستې او هستچې نرونکې دی (۱۱، ۱۹۷۹م)

(Rodent ulcer) Basal cell carcinoma (BCC) : -دپوستکې د ډیرو دوديزو نیوپلازمونو څخه عبارت دی ، چې په موضعي ډول نوسیف وي او نادراً میتاستازیس ورکوي ، تومور دبدن په هغو برخو کې چې لمر دوړانګو سره په ځنډني ډول تماس کې وي په ځانګړي ډول په سپین پوستکو کې او زړو خلکو کې لیدل کیږي تومور په ۹۰% پیښو کې په مخ کې زیاتره د غوږ په لوب او دخولي دجوف په څنډو کې پیښیږي.

پتوجنزیس (Pathogenesis) : Basal cell کرسینوما د Hedgehag پ توي د غیر منظم کیدو سره یوځي وي ښکاره کیږي . د PTCH جن چې د Hedgehoge پ توي د تنظیم لامل ګرځي ، کله چې په ارثي توګه پکې میوټیشن پیدا شوي وي په فامیلي توګه د Basal cell carcinoma د پیدا کیدو لامل ګرځي ، د Hedgehoge پاتوي د رشیمي وډي او ارتقا یو له مهمو تنظیم کوونکو څخه عبرت ده ، چې د ولادي انومالي ګانو د پیدا کیدو مخه نیسي ، همدارنګه د TP ۵۳ جنونو میوټیشن په فامیلي او سپوراډیک دواړو ډولونو کې لیدل کیږي

مورفولوژي:

د ګراس له نظره په دوه ډیزه توګه په څنډې ډول وده کوونکې کوچني نودول ټیدل کیږي چې مرکز کې قرحه (Ulcer) جوړیږي ، چې کناروته یې د ملغلري بڼه لري او د اپیدرم لاندې پراخه شوي دوینې رګونه لیدل کیږي.

تومور په موضعي ډول د شاوخوا انساجو د تخریب له امله پراخوالي پیدا کوي او قرحه جوړه وي ، دا ډول تومورونه د Rodent ulcer په نوم یاد یږي

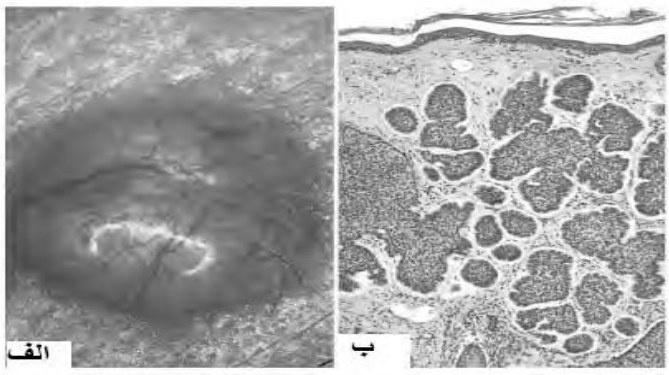
ځینې تومورونه د میلانین صبغ احتوا کوي ، چې د Melanocytic nevi او میلانوما سره ورته ښکاره کیږي.

د مایکروسکوپ له نظره تموري حجري د نورمال اپیدرم د ټ عدوي حجرو سره ورته وي د کوم ځای څخه چې سرچینه خیستې وي ، په دوه ډیزه توګه د وه ډولونه یې لیدل کیږي. چې د څو محراقي ودي (Multifocal growth) په ډول چې د اپیدرم د سطحي څخه سرچینه اخلي ، او نو د ډوله افت چې د ژورو برخو د درې خواته د حبل او جزیرو په ډول پرمختګ کوي او ژونکي د هایپر کروماتیک هستو اوبزوفلیک سیتوپلازم وي چې د فبروزي یا مخاطي سترومل ماتریکس کې غرس شوي وي .

کلینیکي بڼه :

د لمر وړانګې یو له مهمو لاملونو څخه ګڼل کیږي . پینې د امریکې په جنوبي سیمو کې چې افتابي اوتود اقلیم ټري نسبت سړو سیمو ته څلویښت برابره زیات لیدل کیږي په استرلیا اونیوزلینډ کې پینې ډیري دي ، ډیري پینسو کې موضعي واحد تومورونه د موضعي جراحي عملي په وسیله بڼه والي پیدا کوي ، مګر ۴۰٪ پینسو کې بل ډول بزل سل کرسینوما

دپنځو کونو په موده کې پیداکولای شي ، په پرمختللي پیښو کې تومورې کتله تقرح کوي اوپه موضعي ډول شاوخوا او لاندې نسج ته نفوذ کوي اوحتی دمخ هډوکو او سینسونو ته پراخوالي پیداکوي . (۱۱)



۵-۷کتنه لخوا د دپوستکی بزل سل کارسینوما (الف) ماکروسکوپیک او (ب) مایکروسکوپیک بڼه راښي (۱۱ ، ۱۱۸۲ م)

دمیلانوسایت حجرو تومورونه اوتومورډوله ناروغي افتونه

دمیلانوسایت حجرو تومورونه :

په عمومي ډول سره دمیلانوسایت حجرو تومورونه په دوو غټو ګروپونو ویشل شوي دي :

یو Nevi چې دمیلانوسایت حجرو د پیشقدمو حجرو (Nevus cells) دګروپونو څخه سرچینه اخلي دغه حجري په نورمال حالت کې دعصبي قنزعي څخه د مهاجرت په وخت کې د پوستکي ایپیدرم خواته توقف کوي . چې هلته په میلانوسایت حجري باندې بدلیږي Nevi د کوچنوالي په دوره کې پیداکیږي ،او دزېښت پورې پاتې کیږي ، اویوه سلیمه پیښه ده .

Malignant melanoma: ایپیدرم دمیلانوسایت حجرو څخه خبیث ټرانسفورمیشن څخه رامنځته کیږي چې په دویمي ډول ددرم طبقه اغیزمنه کوي . پیښې یې په کوچنیانو کې ډیرې ویه لویانو کې ډیرې لیدل کیږي.

۱ · Naveocellular nevi:

دNevi اصطلاح یوه یوناني کلمه ده چې په دوه ډیزه توګه دپوستکي دټولو ولادي افتونو دپاره کارول کیږي ، چې دپوستکي دسطحي سره همواروایا ټوپه اندازه برجستګي ولري ، Nevi دزېږیدنې څخه وروسته نه ټیدل کیږي ، مګر دکوچنیوالي په دوره کې ښکاره کیږي. اوبلوغ څخه وروسته یې وده درېږي په نصواري رنګ سره ښکاري او سایز یې د یوه سانتي متر څخه

لړوي ،پښې يې ډيرې زيږتي ليدل کيږي. دستر ګوپه کتنې سره Papillomtous يا Pedonculated بڼې سره ټيدل کيږي اويوه سليمه پښه ده . (۲۱)

هستولوژي: په تولو ډولونو کې Nevi د Neavus حجرو د خالي خڼه جوړ شوي وي ، Nacvus حجري مکعبي يا بيضوي شکل لري . چې متجانس سيتوپلازم اوبيضوي غټه هسته لري ، د Neavus حجري دايپدرم په لاندينې برخه کې او د درم دپورتنې برخې سره نيژدي ميلانين رنګه ماده احتوا کوي .

Lentigo nevus: په دې ډول کې دايپيدرم قاعدوي طبقې حجري دميلانوسايت حجرو په وسيله معاوضه کيږي.

Junctional Nevus: د Nevi حجري د ايپيدرما ودرد د اتصال په برخه کې خپرې په خاي شوي وي آو د Nevi حجري دواضح سرحد ترونکې خالي په ډول ټيدل کيږي.

Compound nevus: دصب غي خالونو دوديز ډول دی چې نه يواځې د ايپيدرم او ددرم د اتصال په برخه کې بلکه د درم په بيلابيلو ژورو برخوکې د Nevi حجرو خالي ليدلو وړ وي .

Intradermal nevus: په دې ډول خال کې د Nevi حجرو خڼلي ددرم په پورتنې سرحد کې ليدل کيږي.

Spindle cell nevus ، Juvenile melanoma : د Nevi حجري اوږدي او ايپتلوئيد ډوله بڼه لري ، کيدې شي پکې ميلانين په کې شتون ولري . ايا يې ونه لري ، د Nevi داډول دکلينيک له نظره د هميت وړ دی خکه کله کله د هستولوژي له نظره د خبيث ميلانوما سره غلطيږي.

Blue nevus: داډول Nevi د دوديز مکعبي Nevi حجرو په خڼې د دندراتيک دوک ډوله حجرو خڼه جوړ شوي وي دآبي تور رنګه نوډولونو په ډول چې حدود يې واضح وي ښکاره کيږي. په ډيرې پښو کې سليم وي .

Dysplastic nevi: غير وصفي Nevi دی په سپورادیک اوکورنۍ ډولونو سره رامنځته کيږي. اودخبيث ميلانوما خواته پرمختګ کوي. دکسبي خالونو په پرتله غټ، ګڼ شمير او هموار مکولونو په ډول چې لږه اندازه برجستګي لري ليدل کيږي چې غير منظم ديوالونه لري وپه بيلابيلو اندازو سره دميلانين رنګه مده لري .

په دی ډول Nevi کې د NRAS یا BRAF جنونو میوټیشنونه فعال شوی وی چې فکر کیږی
ددی ډول Nevi په پیدا کیدو کې پتوجنیک ونډه لری. دهستولوژی له نظره دایپیدرم او درم
د تصال په برخه کې د میلانوسیت حجرو شدید پرولیفریشن اوخینې سیتولوژیک Atypia
لیدل کیږی. یعنې متشکله حجری غیر منظم هیپرکروماتیک هستو لرونکی وی

دکلنیک له نظره : دکلاسیک خالونو په خلاف ډیسپلاستیک خالونه دبدن په هره برخه کې
منځته راتلای شی (دلمر دوړانګو سره د مخ کیدو سره ترڅانه لری). دډیس پلاستیک خالونو
په کورنی ډول کې په خبیث میلانوما باندی د اخته کیدو خطر دژوند په اوږدو کې فوق العاده
ډیر حتی تردی سل فیصده پوری شتون لری. مګر په سپوراډیک ډول کې هغه خلک چې لس
اویا لسو څخه ډیر ډیس پلاستیک خالونه ولري پکې د میلانوما د پیدا کیدو خطر لیدل کیږی.
(۱۱)

خبیث میلانوما

Malignant Melanoma

خبیث میلانوما د میلانوسیت حجری څخه سرچینه اخلی او دپوستکی یوله چتکو وده
کوونکو تومورونو څخه عبارت دی، په هر عمر کې لیدل کیدلای شی مګر د ځوانی څخه
مخکې نه درآ رامنځته کیدای شی. تومور په موضعی ډول او هم د وینې اود لمف دلاری دبدن
لیرو برخو ته خپریږی.

اصلی لامل یې معلوم نه دی، مګر سپین پوستکو خلکو کې د لمر دوړانګو سره دپرله پسې
مخ کیدو (دبیلګې په توګه په استرالیا او نیوزلینډ کې چې د لمر د وړانګو سره تماس ډیر
زیات وی او سپین پوستکی دی د خبیث میلانوما پیښې ډیری دی) ارثی فکتورونه ولاندې
یوشمیر فکتورونه یې دپیدا کیدو خطر زیاتوی:

- دپخوانی ډیسپلاستیک Nevi شتون
- د میلانوما کورنی تاریخچه
- د مول د ثابتو بدلونونو څرګندیدل
- د ناروغ د عمر زیاتوالی

- د پنځوسو مولونو څخه چې دوه ملی متره او یا لږ قطر ولري. اود خدای خال د قطر ناڅاپي لویوالی ، د درد او خارښت پیدا کیدل ، د صباغی افت غیر منظم والی اود رنګ بدلون ځي خبرونکی صباغی نبتی ګڼل کیږی.

میلانوم د پوستکی څخه برسیره دخولی ، مقعد او جنسی غړو په مخاطی غشا ، مری ، سترګو اوسحایاو کی هم رامنځته کیدلای شی. میلانوم په دیری پیښو کی په تنه (نارینه و کی) او پښو (په ښځو کی) ، همدارنګه په مخ ، دلاسونو په ورغو او د پښو په تله ، اودنوکانو په بستر کی هم د لیدلو وړ وی.

د ملیکولی څیړنو څخه څرګنده یږی چې د میلانوسیت حجرو خبیثه ترانسفورمیشن ملتی ستیپ پراونه په برکی نیسی ، چې د پروتو انکوجنونو فعالیدل اود تومور انحطاط ورکونکو جنونو د فعالیت له منځه تګ د CDKNZA جنونو جرم لاین میوټیشن (کوم چې د Cyclic Denpentant kinase inhibitor جنونو د انکوډ کولو لامل ګرځی) د PTEN جنونو جبشی له منځه تګ په دیری پیښو کی موجود وی. میلانوما په دیری پیښو کی همواره وي خفیفاً متبارز Nevi په ډول څرګندیږی. چې په بیلابیلو درجو سره تصبغ پکی بنکاره کیږی. څنډی ئي غیر منظم و دوخت په تیریدو سره پکی تقرح ، د سایز زیاتوالی او دوینی بهیدنه د لیدلو وړ وی. (۱۵)

خبیث میلانوما د یوسلیم تصبغ څخه د درماتولوژی د علم پر بنسټ د ABCD د اصطلاح په وسیله توپیر کیدای شی ،

A=Asymmetry , B=Border irregularity, C=colour change,D=Diameter more than ۶ mm

مورفولوژی د ګراس له نظره خبیثه میلانوم په لاندی څلورو ډولونو سره لیدل کیږی :

۱. Lentigo malignant melanoma: د پخوانی Lentigo څخه سرچینه اخلی دا اساساً د Malignant melanoma instu څخه عبارت دی ، وده یی ورو او انزار یی نه دي

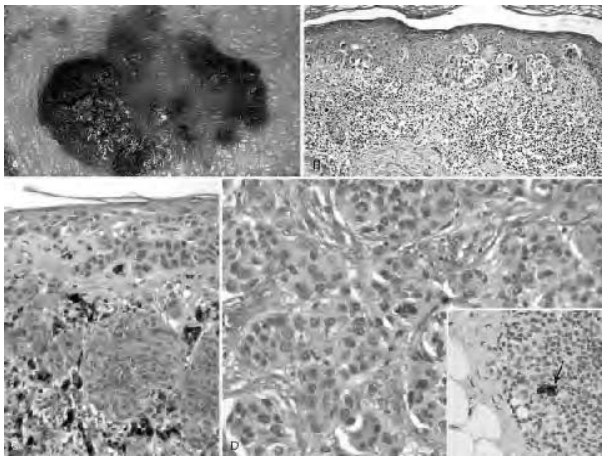
۲. Superfacial spreeding melanoma: په دی ډول کی ګڼ خفیفاً متبارز وی رنګ یی متغیر اوسطحی تقرح پکی شتون لری ، اودسطحی میلانوما انسیجو څخه سرچینه اخلی ، د پورتنی ډول څخه یی انزار خراب دي.

۳: Acral lentigenous melanoma: ډيرې پېښو کې په پوندو، ورغيو اومخاطي سطحو کې ليدل کيږي. تومور معمولاً تقرح او ژر ميتاستزيس ورکوي انزار يې دپورتنيو دوو ډولونو څخه خراب وي.

۴: Nodular melanoma: دا معمولاً راوتلي اوسور صبغي نوډول په ډول ښکاري. وده يې ډيره چټکه او تقرح پکې صورت نيسي انزار يې ډير خراب دی (۱۵)

هسټولوژي: دمايکروسکوپ له نظره دميلانوما حجرې دخال خدايي دحجرو څخه لوی وی، هستې يې غټې، چې حدود يې غير منظم، متراکم کروماتين او ايوزينو فليک هستچې احتوا کوي. دغه حجرې د ودې په پرله کې په افقي اوعمودي ډول دغير مشخصو شبکو او اد انفرادی حجرو په ډول دټول ايپيدرم په سطحو اوپه ډراخ نوډولونو په ډول او په درم کې دبالون په ډول وده کوي

دميلانوسيت حجرو دعمودي ودې دپراخوالي او طبعيت پيژندل دخبيث ميلانوما دبيولوژيک حد تاکوونکي وی. شعاعي وده دايپيدرم په منځ کې وې ددرم دسطحې دپاسه په فقي ډول د ودې څخه عبارت ده، چې په پرله پسې توګه صورت نيسي، او په پای کې وده عمودي بڼه غوره کوي اوتوموری حجرې ددرم منځته نفوذ کوي، دميلانوسيت سطحي پراخيدل دمنفوسيت دارتشاح سره يوځای وی. (۱۱)



۸-۵ګڼه انځور د خبيث ميلانوما مکروسکوپيک اومايکروسکوپيک بڼه رابني (۱۱، ۱۱۷۳ م)

پينځم فصل تليز:

التهابي درماتوزس:

- ګڼ شمير التهابي درماتوزس شتون لري، دغه ناروغي شوني ده چې دEgا انتي بادي پواسطه منځګړيتوب کيږي

- نسجي بڼې يې دالتهاب دډول پربنسټ په مختلفو ډولونو ويشل شوي.
- ژورکلينکي اړيکي دپوستکي دناروغيو دتشخيص ټپاره اړين دي

دبلستر جوړونکي ناروغي:

- بلستر تونيدونکي ناروغي دايپدرم دجل کوونکي طبقې پراساس ډلبندي کيږي
- دغه ناروغي دهغه انتي بادي گانو پواسطه رامنځ ته کيږي چې دايپتل نسج يا قاعدوي شپه ټپاره خانگړي وي چې د acantholysis لامل گرځي.
- پمفيگوس د IgG دانتي بادي پواسطه چې دبين الحجروي Desoglein په وړاندي رامنځ ته کيږي.
- په بولس پمفيگوس کې په قاعدوي برخه کې دايمونوگلوبين اوکمپلمنټ ډوله رسوب لېدل کيږي.
- په Dermatosis-herpetiform کې چې دخارښت ټرونکي خټه ني ويزکولر ناروغي ده چې دIgA دترسب سره يوځاي وي

سليم اوماقبل کانسري تومورونه:

- سبوريک کراتوزس دگردوهموارو پلکونو څخه عبارت دي چې دايپدرم دقاعدوي حجرودودي څخه چې ميلانين ټرونکي دي رامنځ ته کيږي، هايپرکراتوزس اوکراتين لرونکي کيست ددي ناروغي خانگړتيادي.
- کراتوکانتوما سليم تومورونه دي چې په چتکي سره وده کوي اود سکوامس سل کارسينوما سره ورته دي مگرميتاستازس نه ورکوي.
- اکنيتک کراتوزس دپوستکي هغوبرخوکي چې دلمرته معروض وي پيداکيږي چې دايپدرم په قاعدوي برخه کې دحجروي atypia درلودونکي وي ولږي پېښې يې په کارسينوما باندي تحول کوي

خبيث تومورونه:

- دپوستکي دواړه سکوامس اوبزل سل کارسينوما دنمرورانگوپه دوامداره توگه معروض کيدونه املە منځ ته راځي.

- د پوستکي سکوامس سل کارسينوما داکنيټک کراټوزس اويا شوني د د کارسينوجن موادو د وامدارو تخريشاتو د سوځيدني سکار HIV انتان او د ځنو رسينک ټرونکو کيماوي موادو د وامدارو کاروني له املې رامنځ ته شي.
- د بزل سل کارسينوما پيښې ډيرې دي او په موضعي ډول خبيثې وي خو د را ميتاستازس ورکوي
- ملانوما خبيث تومورونه دي چې برسيره پر پوستکي، د خولې په جوف، مري، مخاطي غشاء، مقعدي ناحيې، سخ يا اوستر گوکي را منځ ته کيږي.
- د لمر وړانګې په منځ ته راتلوکې ښکيل دي، مهاجم تومورونه دي حتي کوچني تومورونه يې د خوملي متروپه حدودوکي کولاي شي ميتاستازس ورکړي او مرګ منځ ته راوړي (۱۲، ۳).

پنځم فصل پوښتنې :

۱: د پوستکي Squamouse cell carcinoma in situ لاندينې برخې څخه سرچينه اخلي:

الف: Epidrmis

ب درمس

ج Dermoepidermal junction

د: Sub cuitis

۲: Koebners' Phenomena د لاندينې ناروغۍ پورې ړه ټرې:

الف: Psoriasis

ب Pemphigus

ج Acne vulgaris

د: ټول پورتنۍ حالتونه

۳: د Tyrosinase انزايم په لاندې ناروغۍ کې شتون نه ټرې:

الف Freckle

ب Albinims

ج Melasma

د: Neavus

۴: د وارتس ترتوټو د ويز ډول عبارت دي له:

الف: Verruca vulgaris

ب Verruca plana

ج: Veeruca plantaris د Condyloma acumenta

شپږم فصل

اسکلیټي عضلي سیستم

The musculoskeletal system

سریزه

هډوکوناروغي

- هډوکوولادي او رثي ناروغي
- اوستیوپروزس او هډوکوکښې میټابولیک ګډوډیا
- اوستیومیالایټس
- د Paget ناروغي
- هډوکوتومورونه

بندونوناروغي

- اوستیوارتریټس
- نقرس
- انتاني ارترایټس

اسکلیټي عضلي ناروغي

- دعضلاتواتروفي
- مایستینیاګراویز
- عضلي ډیستروفي
- دنرمو رخوه انساجوتومورونه
- دنیغي نسج تومورونه وتومورډونه ګډوډي
- فایبرواوستیوسایټک تومورونه

سریزه:

اسکلیټي سیستم دهډوکواوعضروفوڅخه جوړشوي.عضروف دهډوکوپه وده اوترمیم کې رول لوبوي اودبندونودسطحي دپوښولوپرېښتې دبندونودحرکت ټپاره زمینه برابروي.هډوکي دمنظم نسج داستنادي ځنګړي ډول له ډنې څخه دي چې نه یوازي دبدن دنرمونساجودمیخانیکي تقوي اودعضلاتوسره یوځاي دبدن دحرکت ټپاره زمینه برابروي بلکې دانسان دبدن دحیاتي غړولپاره ښکلي محفظوي پوښونه جوړوي،دکلسیم دمهمذخیروي خیرموڅخه شمیرل کیږي اودهډوکودمغز دوینې دحجروپه جوړولوکې بنسټیزدنده سرته رسوي .

هډوکي(Bone):-

هډوکي شوني دې په محدودولادي ناروغي اویداسي ولادي ناروغي چې دبدن دټول اسکلیټ داخته کیدولامل وګرځي اخته شي ځني دوديزاسکلیټي ناروغي ممکن دهډوکودیوازیني فت په ډول اویادځینومغلقوسندرومونودیوي برخي په توګه رامینځ ته شي دلته هغه ناروغي چې ډیرپېښیږي په لاندي توګه ورڅخه یادونه کیږي.

هډوکوارثي اووولادي ناروغي(Osteogenesis imperfecta(OI)(Brittle Bone diseases) :-

Osteogenesis imperfect دهډوکویواوتوزومل ناروغي دې چې دهډوکودمترکس دتایپ(I) کولاجن الیافوپه جوړیدوکې ګډوتیاموجوده وي پدې ټیپ کې کولاجن ټیاف دبدن په نوروانسجوکې لکه پوستکي،بندونه،اربطي،غاښونه اوسترګوکې هم شتون لري نوځکه پدې ناروغي برسیره پرهډوکي یادشوي انسج هم زیانمن کیږي.

داسي فکرکیږي چې د α۱ پروکولاجن و α۲ پروکولاجن دجوړیدلوعملیه دیوشمیرمیوټیشنونو پواسطه په مستقیمه توګه اغیزمنه کیږي.د α۱ او α۲ پروکولاجن دکولاجن الیافوپیشقدمه پیپټایندونوڅخه عبارت دي ځکه Osteogenesis imperfecta یوځانګړي ناروغي نه ده بلکې نروغي په مختلفودرجواوبنسره ښکاره کیږي چې اصلي فکتورپکې دکولاجن الیافودجوړیدودزیان څخه عبارت دی ، چې په پایله کې ماتیدونکې اوکوچني هډوکي رامینځ ته کیږي لکه څرنګه چې مخکې وویل شودایوغالب اوتوزومل ارثي ناروغي ده یعني یوواحدالیل چې میوتیشن باندي اخته شوي دیوغالب منفي اغیزي نه امله دنورمال کولاجن الیافودجوړیدومنع ګرځي کیدایي شي ناروغي دیوه مغلوب اوتوزومل افت له امله هم رامینځ ته شي مګرداډول یې نادرآرامینځ ته کیږي.ناروغي کیدایي شي دزیږیدني سره رابنکاره

شي (OI-congenita) چې ممکن ډیره شدیده وي اوددوي هډوکي دماتیدولپاره ډیرتمایل لري همدارنګه کیدایي شي چې په کهلانوکې راښکاره شي (OI-tarda) چې نسبت خفیف ډول یي دي.داسکلیټ څخه دباندي دآبي رنګه صلبي،کونې د متوسط اوداخلي غوړدعظمي کډوډتیاوله املې اودغابنوډافاتودپیداکیدوسبب ګرزي.

اکانډروپلازیا (Achondroplasia):-

دهډوکواوتوزومل ډومینانت ارثي ګډوډتیا څخه عبارت ده دډوارفیزم تردټولودوډیزډول دي چې دفبروبلاست ډګروت فکتور(۳) داخذودکودکوونکوجینونود Point mutation دفعالیدوله املې رامینځ ته کیږي.دغه اخذي چې د tyrosinkinase دفعالیت پر اساس دداخل الحجروي پیغام ټیږدلامل کیدایي شي دیادشوي جن دمیوتیشن له املې د FGFR3(Fibroblast growth factor receptor) فعالیت دوامداره کیږي چې د growth palate دنورمال عضروف دتکثرمخه نیسي یعني پدي ناروغي کې دتکامل په وخت کې داوږدوهډوکودودي دصفحي داخته کیدوله املې په څنګې ډول وږده هډوکي په غیرنورمال ډول ډیرلنډ اوټول هغه هډوکي چې دعضروف څخه سرچینه اخلي اغیزمنه کوي په ډیروپینوکې دناروغانوداطرافوپراګزیمال نهایت ډیرلنډ،دپنډیوکوړوالي (Bowleg) اوLordosis دتیدلوړوي اوپه ځینوناډروپینوکې چې په هموزیګوزس ډول رامینځ ته کیږي نوي زیږیدلي کوچنیان دټټردقفس دډیو ټونودغیرنورمال ودي ته املې دتنفسي ستونزونه املې دژوندپه لومړیووختونوکې دمرګ سره مخ کیږي.

په نورمالوپینوکې په growth palate کې دکندروسیت حجرود صفحوپه ډول داوږدوودمنظموستونوپه ډول ټیدل کیږي مګر په achondroplasia کې دکندروسیتونوهیپوپلاستیک تولیدني دلیدلوړدي

-Osteopetrosis (Marble bone):

دهډوکوغالب اوپه مغلوب اوتوزمل ارثي ناروغي دي چې داوستیوکلاست حجروددندودویجاړیدوله املې دهډوکوکثافت ډیریږي،هډوکي درونډ،ځلاړونکي ټکه دمرمروډیږوپدول بڼه غوره کوي نومورې ناروغي په دوو ډولونوسره څرګندیږي یو داوتوزومل recessive په ډول (Malignant infantile form) اوبل داوتوزومل (benign adult dominant) from ډول څخه عبارت دي. داوستیوکلاست حجروپو سطه هډوکودresorption ددندي

دویجاریدونکی املې دهډوکوجوړیدنې اوعضروفي تعظم دوام پیدا کوي چې په پایله کې کثیف هډوکي (too much bone) اوهډوکودمغزمسافې ډکیږي پدې پیښه کې برسیره دهډوکودکثافت دډیروالي څخه هډوکي دماتیدونه وړاندې ډیر حساس وي دهډوکودمغز دمسافودتړلو املې دوینې دجوړولوعملیې هم زیانمنې کیږي (hepatosplenomegaly,thrombocytopenia,leucopenia,anemia) همدارنګه هیډروسفالوس،عصبي ناخوالي،کونږوالي اوهیپوکسیما هم دلیدلوړوي.دهستوټوزي له نظره داوستیوکلاست حجرې شمیر ډیر dysplastic اوغیرمنظموهستودرنودونکې وي. (۱۵)

اوستیوپوروزس اودهډوکواستقلالي ناروغي:-

داندوکراینې سیستم اودمیټابولیزم یوډیرشمیرګډوډتیا داسکلیټ دیوشمیرعمومي ناروغیولاملګرځي دبیلګې په توګه -Osteoprosis,Osteomalacia,ricket,Scurvy,Osteitis fibrose,acromegaly,gigantism,Osteosclerosis اوداسې نورچې په لاندې توګه دیادشوونارغیوڅنې ډولونه په لنډه توګه توضیح کیږي

-:Osteoporosis

اوستیوپوروزس یوکسبي حالت دي چې دهډوکونسجې کتله کمیږي اودماتیدوپه وړاندې یې حساسیت ډیریږي (مګردهډوکونسجې کتله دنوروفکتورونوپه اساس نورمال وي) داوستیوپوروزس پیښې په ځانګړي ډول په زړواشخاصوکې په تیره بیا په ښځوکې دمنوپاس ددورې څخه وروسته ډیر لیدل کیږي کیدایې شي په موضعي ډول اویا په ټول اسکلیټ کې په عمومي ډول سره رامینځ ته شي.شوني ده بې ګیلې وي اویا ناروغان یوازې دملا درد څخه ګیله ولري مګر په شدیدوپیښوکې داسکلیټ مختلفوهډوکوکې په ځانګړي ډول دفخذ دهډوکوپه غاړه،درادیوس هډوکي په ډستل نهایت اوفقراتوکې دماتیدولاملګرځي.

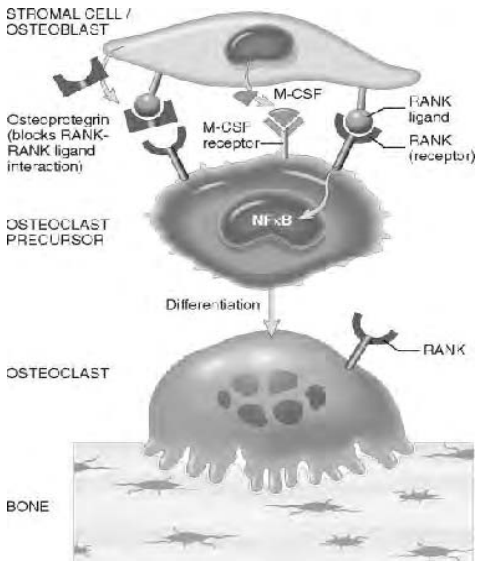
پتوجنزیس:-

داوستیوپوروزس دپیداکیدواصلي لامل نه ندې پوهیدل شوي مګر هر هغه وخت یې چې داوستیوکلاست حجروپواسطه دعظمي نسج resorption ډیر شي اوداوستیوبلاست حجروپواسطه دهډوکوعظمي نسج جوړیدل لږ شي اوستیوپوروزس رامینځ ته کیږي لاندې یوشمیرفکتورونه دعظمي نسج resorption دزیاتیدواودعظمي نسج دجوړیدونودعملي دلږوالي لپاره زمینه برابروي چې عبارت دي له:-

۱ - دعمر زیږنت- دعمرپه زیاتوالي سره د وستیوبلاست حجروپواسطه دعظمي نسج دمترکس دجوړیدوفعالیت کې زیاتوالي ر مینځ ته کیږي.دعظمي نسج په خارج الحجروي مترکس کې دمختلفوګروټ فکتورونوزیاتوالی هم دعمر په زیږو لي سره لیدل کیږي پداسي حال کې چې داوستیوکلاست حجروفعالیت کې کوم بدلون مینځ ته نه راځي

۲. هورموني اغیزې- دمنوپازپه پراوکې داستروجن هورمون کچه راکمیږي چې په کورتیکال اوتراپیکولار هډوکوکې دعظمي نسج دکتلې دبیللولامل ګرځي چې د ۳۰ الې ۴۰ کلوپه موده کې دکورتیکال هډوکو ۳۰ فیصده وترابیکولرهډوکو ۶۰ فیصده عظمي نسج کتلې له مینځه ځي .بنآ دادحیراتتیا ورنه ده چې دمنوپز ځخه وروسته ۵۰ فیصده ښځوکې داوستیوپوروزس نه امله دهډوکومتیدل پیښیږي (چې په نارینوکې ۲ الې ۳ فیصده پیښې یې دلیدلوړوي). دمنوپز ځخه وروسته داستروجن هورمون دکچې دلړوالي له امله دعظمي حجروځخه د سایتوکاینونوتولیدیدل په ځانګړې ډول دIL-1 او IL-۶ اوTNF زیاتیږي کوم چې د RANK- RANK لیګاند دفعالیت دډیرو لي اود Osteoprotegrin(OPG) دتولید دنهي لامل کرځي. باید ووایل شي چې پدې وروستیوکې داوستیوکلاست حجرودپاسه دځینوسایتوکاینونورول په لاندې ډول واضح شوي دي –داستروماپي او وستیوبلاست حجرودغشاه دپاسه RANK- Ligand چې دTNFs دکورنۍ ځخه دي شتون لري- ځرنګه چې ددې له نوم ځخه معلومیږي دغه ماده دمکروفاژ حجرود(اوستیوکلاست) دسطحي دپاسه دیوي خذي سره ټینلي- ددې اخذي نوم دRANK ځخه عبارت دي (Recepto-activator for nuclear factor KB=RANK) هغه حجري چې لرونکې دRANK دي دمکروفژونوپرواوستیوکلاست) ځخه عبارت دي.RANK دRANK-Ligand سره دتعامل پربنسټ (چې دTNFs دکورنۍ یوجزدي اودحجري په سطح کې واقع دي) فعالیږي –دغه لیګاند داوستیوبلاست اودهډوکودمغزدستروماپي حجروپواسطه جوړاوځرګندیږي همدرنګه دستروماپي اواوستیوبلاست حجروپواسطه د Macrophage-colony-stimulating factor(M-CSF) سایتوکاینن هم تولیدیږي چې دماکروفاژ دحجرودجلااخذوسره ټینلي پدې ډول مکروفاژ حجري دM-CSF اوRANK-Ligand دګډ فعالیت په پایله کې په وستیوکلاست حجروباندې

بډایږي.بایدوویل شي چې داوستیوکلاست حجروتخریبي فعالیت دRANK-Ligand او RANK- کړنه دیوبل مالیکول پواسطه چې د وستیوبلاست اواستروماپي حجروڅخه افرازیږي اود Osteoprotegrin(OPG) پنوم یادیږي تنظیمږي.یعني OPG د-RANK Ligand سره یوځای کیږي اودRANK سره یې داتصال مخنیوي کوي اوکله چې RANK- RANKd Ligand په ځای (چې دپرواوستیوکلاست حجروپه سطح کې واقع وي) دOPG سره ونښلي داوستیوکلاست دتولید اواوستیولایتک فعالیت دمخنیوي لامل کیږي- پدې ډول اوس پوهیدل شوي چيRANK, RANK-Ligand اوOPG د فکتورونوترمینځ دتعادل ګډوډي داوستیوپوروزس ځوي لامل ګڼل کیږي چې دمنوپاس،زورائي اویوشمیر نورو فکتورونوپواسطه رامینځ ته کیږي. (۱۵)



۶-۱ګڼه انځور داوستیوکلاست حجرودتولید دفعالیت مالیکولي تنظیم میکانیزم(۱۱، ۲۰۰۹ م)

۳: فزیکي فعالیت:- په زړواشخاصوکې دفزیکي فعالیت ټوالي دعظمي نسج دکتلي دب یللواوSenile –osteoporosis دپیدا کیدولامل ګرځي

۴ ارثي فکتورونه:- دویتامین D داخذوپولي مارفسیم دژوند په اویلوکې دعظمي نسج دکتلي دپاسه اغیزه کوي،برسیره پردي نورارثي فکتورونه لکه دکلسیم دجستلو،دPTH دجوړیدلواوعکس العمل داغیزولهامله اوستیوپوروزس په مینځ ته راتګ کې رول لوبوي.



۶-۲ګڼه انځور:- شیمد Postmenopausal اوزړښت له کبله داوستیوپوروزس پتوفزیاتوژي راښي(۱۱، ۱۲۱۵ م

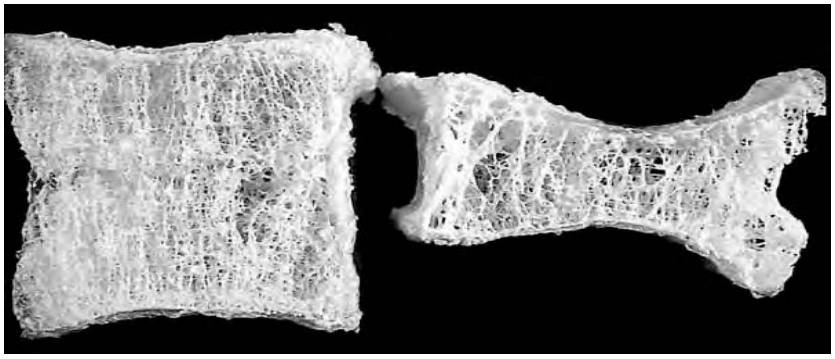
۵: په غذایي موادوکې دکلسیم لږوالي په ځانګړي ډول دهډوکودودي په پراوونوکي داوستیوپوروزس په مینځ ته راتګ کې رول لوبوي

۶:- برسیره په پورتنیو فکتورونو یوشمیر نورځانګړي لاملونه لکه دګلوکوکورټیکوئیډونو دوامداره کارونه، دسګرټو او الکولو دوامداره کارونه داوستیوپوروزس په مینځ ته راتګ کې رول لوبوي. (۱۵)

عورفولوژي:-

په اوستیوپوروزس کې دعظمي نسج دکتلې ضیاع صورت نیسي دهډوکې مخې قدت پراخ اوقشریي نري شوي وي- منوپاز وروسته اوستیوپوروزس کې ترابیکولر هډوکې له مینځه تګ شدیدوي چې دفقراتو دجسم دمتیدواوکولاپس لامل ګرځي- دزړښت په اوستیوپوروزس کې دکارتیکل هډوکوبایلنه شدید وي په ځانګړي ډول هغه هډوکې چې دبدن دوزن دپورته کولودنده پر غاړه لري ډیراغیزمنه کیږي. لکه دفخذ دغاړې برخې ماتیدنه یکې معمولا دلیدلوړوي.

دکلینک له نظره په ښځوکې دنارینوپه پرتله ډیر لیدل کیږي اوکلینکې بڼه یې ددې پورې اړه لري چې داسکلیټ دکومې برخې هډوکې یې اغیزمنه شوي وي. (۱۱)



۶-۳ګڼه انځور- دفقر تودجسم اوستیوپوروزس بڼه راښي (۱۱، ۱۲۱۵ م)

-:(Osteitis-deforman)Paget disease

داناروغي دلومړي ځل لپاره په ۱۸۷۷ کال کې د Sir.Jame-paget پواسطه توضیح شوي ده.Paget دهډوکویوOsteosclerotic.Osteolytic ناروغي د ي چې اصلي لامل يې تراوسه پیژندل شوي ندي.شوني ده یوه هډوکي (Monostotic) یا ګڼ شمیرهډوکي (Polyostotic) اخته کړي.ناروغي په دودیزه توګه په نارینوکې د ۵۰ کلنۍ څخه وروسته رامینځ ته کیږي اوځرنګه چې پدي ناروغي کې داسکلیټ په هډوکوکې التهاب اوعظمي بدلونونه مینځ ته راځي نوځکه د Osteitis deformans پنوم یادیږي. لاتدي لامللونه ددي ناروغي په پیداکیدوکې دخیل ګڼل کیږي.

۱ .ځني شواهد راښئي چې دپجت ناروغي داوستیوکلاست حجرو Slow virus infection پواسطه نکه د(Paramyxovirus) رامینځ ته کیږي.که څه هم دغه وایرسونه داوستیوکلاست حجروپه کلچر کې نه بنکاره کیږي مګرځینې نتي جینونه اوپځرکې داوستیوکلاست حجروپه مینځ کې دیادشوي وایرسونوسره ورته والي ځري راښي- دغه وایرسونه د IL-۱ او IL-۲ سایتوکینونه دمنتنوحجروځخه دافرازسبب کیږي کوم چې ددي سایتوکینونوپواسطه د M-CSF فکتوردزیاتي اندازي دجوړیدواود وستیوکلاست دفعالیت دډیروالي لامل ګرځي

۲: ځرنګه چې ډیري وختونه په کورني ډول رامینځ ته کیږي نوفکرکیږي چې ځینې ارثي فکتورونه ددي ناروغي دپیښدولپاره زمینه برابروي چې تقریب ۱۰ فیصده اخته خلکوکې

جرم لاین میوټشینونه دلیدلووړوي حساس کوونکي جنونه په ۱۸ کروموزوم کې خای لري.
(۱۵)

ناروغۍ:-

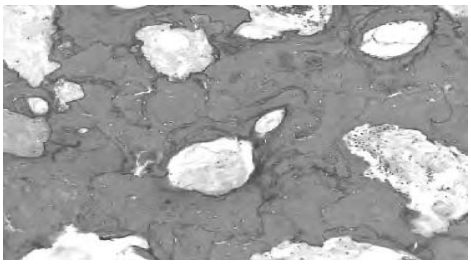
په Monostotic ډول کې ناروغي ډیري وختونوکې په Skull,Femor,Pelvis,tibia اوډفقراتوپه هډوکوکې لیدل کیږي پدسي حال کې چې په Polyostotic ډول کې دېجت ناروغي په Sacrum,Femor,Pelvis,Vertebra اوtibia په هډوکوکې په ترتیب سره رمینځ ته کیږي.
دپجت ناروغي کې لاندې پړاوونه دلیدلووړوي.

۱- Intial-osteolytic stage:-دغه پړاوکې داوستیوکلاست حجروشمیرډیروي اودهډوکودتخریب عملیه پکې ګړندي وي.

۲: Mixed osteolytic-osteoblastic stage: پدې پړوکې په ورته وخت کې دهډوکوresoption داوستیوکلاست پواسطه اودنورهډوکوجوړیدنه داوستیوبلاست حجروپواسطه ټیدل کیږي چې په هډوکوکې دوصفي Mosaic بڼې دجوړیدو (Jigsaw puzzle appearance) لامل ګرځي.

۳: Osteosclerotic stage:-وروسته دډیري مودې څخه داوستیوکلاست حجروفعالیت کمیږي مګرداوستیوبلاست پواسطه دهډوکوجوړیدنه اد مه پید کوي چې دمتراکموهډوکوپه جوړیدو(Osteosclerosis) باندې پې مومي.که څه هم نوي جوړشوي هډوکې ښه Minralized شوي نه وي بنّ نرم اودهاتیدواوسټوشکل په وراندې حساس وي

دکلینک له نظره په Monostotic ډول کې اکثرا بې ګیلې وي په تصادفي ډول دراډیوګرافیک معایناتوپوخت کې پیژندل کیږي مګرPolyostotic ډول یې چې ګڼ شمیرهډوکې اخته کوي ناروغان دهډوکودرد،ماتیدو،سردردي اودنیدلواواوریدلودستونزوڅخه ګیلې لري ناروغانو کې دوینې دسیروم دانکلین ډسفتایزانزایم کچه لوړه اودسیروم دکلسیم کچه نورماله وي (۱۱،۱۵)



۶-۴ګڼه انځور دپښت ژوغي موزاینک پنډ رابني (۱۱، ۱۲۱۷ م)

اوستیومیالاټیس(Osteomyelitis):-

اوستیومیالاټیس دهډوکواودهډوکود مغز دالتهاب څخه عبارت دي(Marrow=myelo) دي شوني دا چې په ټولو ډول ډیوشمیر سیستمیک ژوغیو په ترڅ کې (Brucellosis,TB,Syphilis,Actinomycosis,enteric fever) اوداسي نور ویاپه ابتدایی ډول چې ډیري پیښې لري، دیوشمیرانتانتونه املهرامینځ ته شي.ناروغي په حاداوځنډني ډولونوسره دلیدنوړدي په ډیروپیښوکې Pyogenic osteomelitids او Tuberculosic osteomyelitis ډولونه ئې لیدل کیږي چې په ئنډه توګه ورڅخه یادونه کیږي -

:-Pyogenic osteomyelitis

تقیحي اوستیومیالاټیس ډیرد بکتریې انتاناتوپواسطه رامینځ ته کیږي هغه ډول یې چې دوینې دلاري خپریږي په دودیزه توګه په کوچنیانوکې (د۵ ۱۵ کلنۍ عمرونوپوري) اوپه ځنګړي ډول په بیرته پاتې هیوادونوکې دلیدنوړوي پداسي حال کې چې په پرمخ تللوهیوادونوکې هماتوجنس خپرید ل یې ډیرنړیدل کیږي اوډیري پیښوکې انتان په مستقیمه توګه هډوکوته رسیږي.بکتریایي وستیومیالایتس کیدایي شي په هر عمرکې دجرحي عملیواودمرکب کسرونوڅخه وروسته داختلاط په ډول په ځنګړي ډول په هغوکسنوکې چې دبدن مقاومت یې ښکته وي رامینځ ته شي

مختلف بکتریاګاني دډول التهابات میږنځ ته رو ړي مګر په ډیري پیښوکې د Staphylococcus's-aureus پواسطه اوپه لږوپیښوکې د Pseudomonas,streptococcus,E-coli او Klebsiella انتانتوپواسطه مینځ ته راتلای شي. مخلوط انتانات په دودیزه توګه په هغه پیښوکې لیدل کیږي چې اوستیومیالایتس دتروما څخه وروسته رامینځ ته شوي دي (۱۵)

هارفولوژي:-

دناروغي ددو م پربنسټ اوستیومیلاتیس په حد ،تحت لحاداوځنه نیوډولونوباندي ویشل شوي دي.داوستیومیالاتیس پتالوژیک بدلونونه په هرپراوکې چې وي د Fibrosis,Ischemic necrosis Suppuration، اوBony repair څخه عبارت دي.

په اوستیومیلاتیس کې پتالوژیک بدلونونه لاندي پراوونه ځي کوي

۱. انتان دهډوکودمغزپه جوف کې دمیتفزل نهایت څخه پیل کوي چې دډیرمقدار Pus سره یوځاي وي –پدي پراوکې احتقان،ازیم اودنیوتروفیلونواګزودات دلید ټوروي.

۲: دهډوکودمغز په جوف کې دقیح (Pus) دتولیدوله املې فشارډیریږي-انتان دمغز دکنال په اوږدوکې ټومړي په اندوسیتویم بیا هورسین اووالکمان کانال (Volkmann canal) اوبلاخره پریوست ته رسیږي اودPeriostitis لامل ګرځي

۳: انتان شوني دي چې دپریوست لاندي مسدفي ته ورسیږي اودپریوست لاندي دابسي دجوړیدولامل ګرځي اوکیدایي شي دهډوکوقشر سوري اوپوستکې کې دیودرناژکوونکي Sinus په ډول څرګند شي.

۴: دقیح تولیدنه اودویني داروګډوډي په کارتیکل هډوکې کې داسکمیک نکروزس لامل کیږي چې دادول مړه شوي هډوکې ته Sequestrum ویل کیږي

۵. دوخت په تیریدوسره دپریوست لاندي دنوي هډوکې جوړیدنه دمنتن هډوکې دپاسه صورت نیسي چې دنکروتیک هډوکې په شاوخوا کې دیوپوښ دجوړیدوپه ډول ښکاري اود Involucrum په نامه یادیږي

۶: په ځنډنیوپیښوکې دنوهډوکودجوړیدني ددو م په پایلې کې کثیف سکلروتیک سحي جوړیږي چې داوستیومیلاتیس دادول ته Chronic sclerosing non suppurative osteomyelitis of Garre ویل کیږي.

- ځینوپیښوکې حاداوستیومیالاتیس کې کیدایي شي په ځینوموضعي سحوکې فیروزي نسج جوړشي اوګرانولیشن جوړشي چې د Brodies disease په نامه یادیږي.
- دفقر توپه تقیحي اوستیومیالاتیس کې انتان په دسک کې شروع کیږي اوبیا دفقراتوپه جسم کې خپریږي. (۱۵)



۶-۴ګڼه انځور دتقيحي اوستيوميالائيس پتالوژيک بڼه راښي(۱۱ ، ۱۲۲۲ م)

-.Chronic sclerosing non suppurative osteomyelitis

اوســـــــتيوميالائيس دSepticemia حادبکتريـــــــايي ارتراتيس،ثـــــــانوي امايلويـــــدوزس،دفقراتوکولاپس اوعصـــــبي اختلاط تراوپـــــه څخه نيوپيښـــــوکي دهډوکو Squamous cell کارسينوما دپيداکيدولامل ګرځيدلاي شي.

دکلينک له نظره ډروغي دتبي،ضعيفي،داضافودرداوليوکوسيتوزس سره يوځاي څرګنديږي چي دراډيوګرافيک معيناتوپواسطه دهډوکودپتالوژيک بدلونوپواسطه تشخيص کيږي.(۱۵).

توبرکلوزيک اوستيوميالائيس(Tuberculosic – Osteomyelitis):-

دتوبرکلوزيک اوستيوميالائيس پيښي په پرمخ تللوهيوادونوکي ډير لږدي پداسي حال کې چي مخ پرودي هيوادونوکي يوله مهموستونزوله ډلي څخه دي.پيښي يې په هغه کسانوکي چي دبدن مقاومت يې ښکته شوي وي ډيرليدل کيږي.دتوبرکلوزبسيل دهډوکومغز وسيونيل جوف ته دبدن دنورو برخولکه سږوځخه دويني دلاري رسيږي .مستقيم خپريدل ئي ندرآ پيښيږي،که دمنصف دلمفاوي عقدتوځخه دملاتيرفقروته، ډروغي په دوديزه توګه په کاهلانواوزړوخلکو کې ډيرليدل کيږي.ناروغي زيترې دملاد تيرفقري او د اضافوهډوکې اخته کوي. هغه کسان چي د سږوپه توبرکلوز باندي اخته وي يو اتي درې فيصده پوري دهډوکوپه توبرکلوزباندي اخته کيږي.

مورفولوژي:-

دتوبرکلوزبسیل ټومړي سنویل مایع کې ځړنګه چې داکسیجن قسمي فشار یې ډیروي، ځای نیسي وروسته دهډوکې مجاوراپینیزته خپریږي اودوصفي توبرکلوزیک افت دجوړیدوسبب کیږي.

دهډوکودتوبرکلوزهستولوژیک بڼه دبدن دنوروبرخودتوبرکلوز دهستولوژیکې بڼې سره ورته والي لري یعني اخته برخه کې Lession لرونکي دمرکزي Caseation نکروزس چې دګرانولیشن نسج پو سضه احاطه شوي وي لیدل کیږي .

دفقراتوتوبرکلوز(Potts disease) معمولا دفقراتوجسم اخته کوي چې دبین الفقري ډسک دکسراوویجړیدولامل ګرځي چې شوکې نخاع ترفشارلاندې نیسي اودParaplegia درامینځ ته کیدولامل ګرځي باید وویل شي چې داخته برخې څخه Caseation اوقیحي موادد قضې فقراتوڅخه دپسواس دعضلې ترشیټ لاندې دابسي دجوړیدوسبب ګرځي چې Psoas abscess یا Lumber-cold abscess په نامه یادیږي.په ډیروځنډنیوپیښوکې دسیستمیک امایلویئډوزس لامل ګرځي (۱۱،۱۵)

دهډوکوتومورونه (Bone Tumors):-

په هډوکوکې ټومورونه لږ پیښیږي مګردکلینک له نظره ځکه داهمیت وړدي چې دهډوکوټومورونه ډیر خبیث اووژونکي وي ابتدایي اومیټستاټیک دواړه ډوله ټومورونه په هډوکوکې مینځ ته راتلاي شي. دمیتاستاټیک ډول پیښې داپتدایي ټومورونوپه پرتله ډیر لیدل کیږي.ددواړوډولونوپیښې،هستولوژیک منشه اوموقیعت سره توپیرلري همدارنګه دکلینک له نظره پتدایي ټومورونه ډیري پیښوکې بې ګیلي وي پداسي حال کې چې میټستاټیک ډول یې چې په ځنډ سره جوړیدونکې کتلې،درد اوپټالوژیک کسرونوسره یوځای وي.بایدوویل شي چې دهډوکودټومورونودتشخیص لپاره دکلینکې بڼې،رادیولوژیک اوپټالوژیک معاینات اړین ګڼل کیږي همدارنګه بیوشیمکې اوهماټولوژیکې معاینې لکه دوینې دسیروم دکلسیم،فاسفورس، ټکلین فاسفټاز،اسیدفاسفټازارزونه وځنې ځانګړې اهتمامات لکه دپلازما اوادرار دپروټین ودهډوکودمغز معاینې هم دتشخیص سره مرسته کوي (۱۵)

هډوکوجوړونکي تومورونه (Bone Forming Tumors):-

دلاندې نیوپلازمونوتوموري حجري ټول هډوکودجوړیدولامل کیږي نکه Woven هډوکي چې ډیر لږ منرلایزد شوي وي.

اوستیوما(Osteoma):-

اوستیوما سلیم تومورونه دي چې په خنډسره وده کوي.اوستیوما په دودیزه توګه په هموارهډوکولکه Skull اودمخ په هموارهډوکوکې لیدل کیږي کیدایي شي په پرانزل سینسونوکې هم وده وکړي اوحتي دسترګوکاسي خو ته تبارزپیدا کولاي شي

دمایکروسکوپ له نظره تومورې کتله دښه تفریق شوي پاڅه عظمي ترابیکولاګانوڅخه جوړشوي چې دغه ترابیکولاګاني دفبروزي وعدیي نسج پواسطه جلاشوي وي.

اوستویداوستیوما اواوستیوبلاستوما(Osteoid osteoma and osteoblastoma):-

اوستیویداوستوما واوستوبلاستوما یودبلې سره ورته دي اوسلیم تومورونه دي — پینې یې په کوچنیانواوځوانانوکې ډیرلیدل کیږي.داوستیویند وستوما پینې داوستوبلاستوما په پرتله ډیرپینیږي.ددواړوترمینځ کومه قطع جلاکوونکې هستوټوزیک کریتریا شتون نلري یوازې دکلینک سایز اوراډیولوژیک معیناتوپواسطه سره توپیرکیداي شي.

- Osteoid osteoma

کوچنې دیوساتني مترڅخه لږقطرلري، اودردناکه تومورونه دي ، چې داوږدوهډوکوپه قشرکې خای نیسي.دراډیولوژي له نظره تومورديوي رادیولوسنټ(radiolucent) مرکزي هستي درلودونکې وي چې دمتراکم سکلروتیک هډوکې پواسطه احاطه شوي وي.

-:Osteoblastoma

سایزیې نسبتاً غټ دیوساتني مترڅخه لوي قطرلري. بې دردې تومورونه دي چې په دودیزه توګه دفقراتو،پښتیو،خرقفي اواوږدوهډوکوپه میدولا کې خای نیسي اودهډوکوجوړیدنه پکې دغیرګون په ډول نه لیدل کیږي.دهستولوژي له نظره داوستیویند هډوکودترابیکولا ګانوڅخه جوړشوي وي چې دوعایي منضم نسج پواسطه سره جلاشوي وي په وروستیوکې ترابیکولا ګانوکې ښیي تکلس پیښ شي.

اوستیوسارکوما(Osteosarcoma):-

دهډوکوترټولوډوډیز اوکلاسک خبیث تومور دي،معمولاډژوند ۱۰ الي ۲۰ کلنی عمرونکوکې ډیرلیدل کیږي اوپه نارینوکې نسبت ښځوته (۱:۴) ډیرپیښیږي تومورداوږدوهډوکودمیتافیزڅخه سرچینه اخلي .ددي تومورونودوډیزځیونه عبارت دي له دفځد لاندینې نهایت اودقصبي هډوکې علوي نهایت ،دزنګنه دښد په اطراف کې ۶۰ فیصده ،دعضدهډوکې په علوي نهایت کې (۱۰٪) دحوصلي اودفخذیه علوي نهایت کې (hip-joint، په اطراف کې ۱۵٪) اود Skull ،فقراتواودژامې په هډوکوکې لړپیښي لري اوستیوسارکوما دپتوجینزس پربنسټ په لاندي دوولونوباندي ویشل شوي وي. (۱۵)

۱: Primary osteosarcoma:-

ترټولومعمول ډول دي چې پرته دیوشمیرنوروسببي پیښوندروغیودشتون څخه رامینځ ته کیږي اصلي لامل یې ښه معلوم نه دي مګرځینې شواهد رابنې چې جنیتک فکتورونه ممکن په مینځ ته رتلوکې رول ولري په خانګړي ډول په ۱۳ کروموزوم کې د Retinoblastoma ډجینونوپه لاګس کې میوټیشن دمحیطي فکتورونوسره یوځاي داوستیوسارکوما د مینځ ته رتلولپاره زمینه برابروي.

۲: Secondary osteosarcoma:-

ددي ډول اوستیوسارکوما پیښي نږدي اودهډوکودیوشمیر نورونارغیولکه Chronic osteomyelitis,Multiple osteochondroma,Fibrous dysplasia,Paget disease دهډوکوکنسرونه اواحتشا ځخه وروسته رامینځ ته کیږي – داپتدایي ډول په پرتله ډیر خبیث اوخطرناکه بڼه لري اوپه زړواشخاصو کې پیښیږي وتداوي په وړاندي ښه ځواب نه وایي.

مورفولوژي:-

دګراس له نظره اوستیوسارکوما دسپین خاکي رنګه کتلویه ډول چې ډیري پیښوکې دکیستیک استحالي اوخون ریزي ګډوسره یوځاي وي ښکاري- تومورډخپلومجاورویرخودکارتکس دتخریب اونسجي کتلي جوړیدولامل ګرځي- تومورپه پراخه ډول دهډوکومخي کانال ته خپریږي اودهډوکومغز اشغالوي مګرepiphyseal plate کې دبندونوجوف ته دخپریدوپه وړاندي نیسګارکوي.دمایکروسکوپ له نظره تومورې حجري سایزاوشکل سره توپیرکوي اکثرا دلوي

هایپرکروماتیک هستي درلودونکې وي giant cell tumor په دودیزه توګه لیدل کیږي چې دمایتوتیک فیګورسره یوځای وي – داوستیویئد هډوکوجوړیدنه دخبیثه حجروپواسطه داوستیوسارکوما دتشخیص لپاره بنسټیز رول لري. عضروفي اوفبروبلاستیک differentiation په مختلفودرجوسره ځیدل کیدایي شي کله چې خبیثه عضروفي تفریق پذیري متبارزوي د Chondroblastic اوستیوسارکوم په نامه یادیږي

دکلنیک نه نظره اوستیوسارکوم ددردناکوتیوکتلوپه ډول څرګندیږي همدارنګه پتولوژیک کسرونه یې دلومړنیوپیښوڅخه شمیرل کیږي – راډیونوژیک معاینات ټوي،تخریبي په ګډه لایتک اوبلاستیک ګټلي راښي توموراکثرا دهډوکودقشرماتوي اوځن پریوست ته رسوي چې دپریوست پواسطه دغبرګون په ډول دهډوکوجوړیدنه صورت نیسي – دهډوکودقشر اوراوتلي پریوست ترمینځ یودري زاویوي مثلث جوړیږي چې داکسري په فلم کې په واضح ډول ښکاري اودCodman triangle پنوم یادیږي چې داوستیوسارکوما یوه ځانګړتیا څخه عبارت دي.

اوستیوسارکوما په وصفي ډول دوینې پواسطه خپریږي چې دتشخیص پوخت کې تقریب ۱۰-۲۰ ٪ ډروغن سږوپه میتاستازس ورکړي (۱۱، ۱۵)

عضروفي جوړونکي تومورونه (Cortilage forming tumers):-

لکه دهډوکې جوړونکې تومورونوپه ډول عضروف جوړونکې تومورونه هم دسلیم څخه ترانوسیف خبیث تومورونوپوري توپیرکوي چې دسلیم تومورونوپیښې یې دخبیث تومورونوپه پرتله ډیرلیدل کیږي دغه تومورونه په دودیزه توګه هیالینې یامګزویئد عضروفونه جوړوي. دلته دهغه تومورونوڅخه چې پیښې یې ډیري لیدل کیږي په لنډه توګه یادونه کیږي. (۱۵)

اوستیوکاندروما(Osteochondroma):-

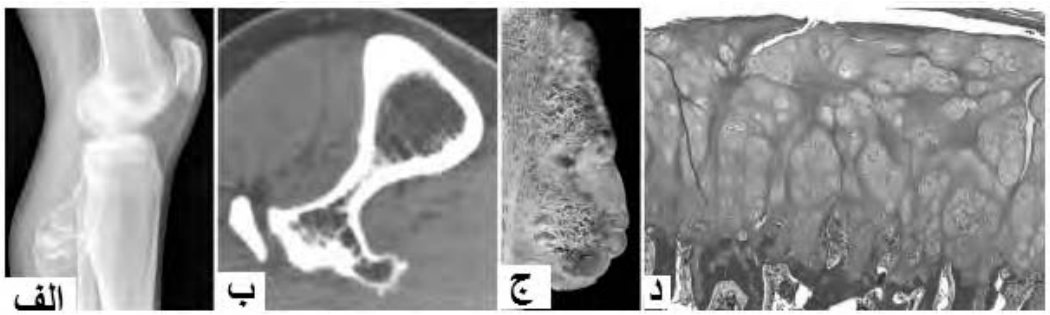
دسلیموتومورونوله ډلې څخه دي پیښې یې ډیري لیدل کیږي دځوانې په اخراودزوړوالي دپیل په وختونوکې اوپه دودیزه توګه په ډرینوکې دښځوپه پرتله دري ځلې ډیر پیښیږي اوستیوکندروما د Exostoses پنوم هم یادیږي ځکه چې داوږدوهډوکودمیتاقیزس څخه Exostosis سرچینه اخلي(معمولا دفخذپه سفلي اودقصبې هډوکې په علوي نهایت کې دزنګنه په شا اوخواکې رامینځ ته کیږي) شوني ده چې دحوصلې اوکتف هډوکوکې هم رامینځ ته شي.تومورپوه عضروفي خولې ډوله جوړښت لري چې دیوهډوکښ بیخ پواسطه دخپلې لاندینې هډوکې سره نښتې وي

تومورپه دووډولونو Solitory sporadic exostoses او Multiple sporadic exostoses سره لیدل کیږي.

مورفولوژي:-

دګراس له نظره لیدل کیږي چې اوستیوکندروما یوه پراخه یانري قاعده لري چې دقشري هډوکي سره امتدادلري.تومورديوي مرځيږي ډوله عضروفي کتلي په ډول چې ديوځخه ترشل ساتني متروپوري دسایز درلودونکي وي دخپل لاندني اسکلیټ ځخه سرچینه اخیستي وي.

دمایکروسکوپ له نظره دتومورپهرني کتله دپوخ عضروف ځخه جوړشوي وي چې داپي فزیل عضروف سره ورته ولي نري اودتي برخه يي دپوخ صفحوي هډوکي ودهډوکي دمغز درلودونکي وي (۱۵)



۵-۶ګڼه انځور وستیوکاندروم (الف) راډیولوژیکه بڼه ،(ب) دستیې سکن بڼه ، (ج) مکروسکوپیک و (د) مایکروسکوپیک بڼه رابنی (۱۱، ۱۲۲۷ م)

دکلینک له نظره اوستیوکاندروما په ځنډ سره وده کوي کله چې دعصب دپاسه وده کړي وي شوني ده دردناکه وي اویدکسرپه پینبوکې هم دردد دپیداکیدولامل ګرځي په مګر په ډیري پینبوکې ناروغي يي بي کیلي وي داوستیوکاندروم Solitary ډول نادر په داسي حال کې چې دMultiple ډول يي اکثرا خباثت خواته تحول کوي اود Osteosarcoma لامل ګرځي.

کانډروما (Chondroma):-

کاندروما هغه سليم تومورونه دي چې دکاهل هیالیني عضروف ځخه منشاخلي کله چې دغه تومورونه دهډوکي دمیډولاځخه سرچینه واخلي د enchondroma اوکله چې دهډوکي دسطحي ځخه سرچینه واخلي د Juxta cortical کندروما پنوم یادیږي

کاندروما په دواړوجنسونوکې اوهر عمر کې مینځ ته راتلاي شي په ډیري پینبوکې په منځني عمرکې لیدل کیږي،په ځنګړي ډول دیوواحد تومورپه ډول اودتیوبولرهډوکوپه میتافیزس کې

خاي نیسي اواکثرا لاسونه اوپښو په لنډوهډوکي رامینځ ته کیږي کله چي کندروما په ګڼ شمیر وي اودبدن یوخواکې پیدائشي Ollier ناروغي په نامه یادیږي- اوکله چي ګڼ شمیر کاندروما درخوه انساجودتوموروسره همانجوما)سره یوځاي پیښ شي د Maffuci syndrome په نامه یادیږي (۱۵)

مورفولوژي:-

دګراس له نظره کاندروما دوصفي،ابي ،خاکي رنګه شفافه عضروفي کتلي په ډول ښکاري چي دمخي قدت درلودونکې وي.

دهستولوژي له نظره توموري کتله په وصفي بڼې سره ښکاري چي یو شوي نویپول دنورمال کاهل عضروفي نسج څخه جوړشوي وي چي دوغایي فبروزي ستروما پواسطه سره جلاشوي وي – نوموړي کتله کې دتکلس محرقات هم لیدل کیږي –کندروما دکاندروماسارکوما څخه په مجاروانساجوباندي دتهاجم اودخیثه حجري بدلون دنه موجودیت پربنسټ توپیر کوي

دکلینک له نظره په ډیري پیښوکې اندکندروما په ناڅاپي ډول سره پیژندل کیږي ځدرا ددرد اوپتالوژیک کسرونولامل ګرځي په راډیولوژیک معایناتوکې عضروفي نوډولونوچې ښه منرالایزشوي نه وي دیوډول ښه محدود شوي بیضوي جوړښتونوپه ډول چي دنري عظمي کناروندرلودونکې ښکاري چي د O-ring-sign په نامه یادیږي دکاندروما Solitary ډول ځدرا خبثت ته تحول کوي مګرmaffucci سندروم اوOllier ناروغي دډولونوپه پیښوکې دخباثت دبدلون خطر ډیرلیدل کیږي.(۱۱، ۲۱)

کاندروسارکوما(Chondrosarcoma):- کندروسارکوما دمنضم نسج دخبیثوتوموروڼو(Sarcoma) له ډلې څخه دي چي نیوپلاستیک حجري یې دنیوپلاستیک عضروفي مترکس دافراز لامل کیږي.کاندروسارکوما دموقعیت اوهستولوژیک بدلونوپه اساس ډلبندي شوي دي پیښې یې داوستیوسارکوما په پرتله لږدي اومعمولا ۴۰ کلنۍ ویا زاړه عمرونوکې پیښیږي په نارینوو کې دښځوپه پرتله دوه چنده ډیر لیدل کیږي

مورفولوژي:- Conventional chondromsarcoma دکندروسارکوما ترټولودودیزي نوعي څخه عبارت دي چي دهډوکودمخي جوف څخه سرچینه اخلي چي دیوي ځټي تخریب کوونکي کتلي په ډول څرګندیږي چي دهډوکودقشر دویجاړیدولامل ګرځي چي دخبیثي هیالین عضروف څخه جوړشوي دي.

Peripheral chondrosarcoma:- - دمیتافیزس دپریوستوم اوقشرځخه سرچینه اخلي شوني ده چې بتدایي یا ثنوي وي چې ممکن دمخکینې سلیم کاندروسارکوما ځخه منشاواخلي. دسترګوپه معاینې سره کاندروسارکوما دخوستنې متروځخه تریوئوي اوغټې فصیصي کتلې په ډول توپیرکوي،قطع شوي سطحه دتومورشفاف ابي سپین رنګه جلاتینې یا مګزوماتوزښې سره بنکاري چې دتعظم محراقاتودرلودونکې وي

دهستوئوژي له نظره تومورې کتله دانډپلاستیک عضروفي حجروځخه جوړشوي وي تومورې حجري دیوي خبیثې حجري دتولوځانګړتیاودرلودونکې وي.

دکلینک له نظره کاندروسارکوم په دوډیزه توګه په حوصلې،اوږې اوښتیوکې رامینځ ته کیږي چې دردناکه اودپرمخ تلونکې محجمې کتلې په ډول څرګندیږي.هغه ډول یې چې په ځنډ سره وده کوي دغبرګون په ډول دهډوکودقشر دپیړوالي لامل ګرځي مګر مهاجم ډول یې دقشردتخریب اورخوه انساجوکې دکتلې دجوړیدولامل ګرځي – دتومورد grade اوبیولوژیک طبعیت ترمینځ نیغ به نیغه تړاو شتون لري

Grade-I تومورونه نادرامیتاستازس ورکوي مګر ۷۰٪ پینسوکې Grade۳ تومورونه په پراخه ډول سره میتاستازس ورکوي،همدارنګه هرځومره چې دتومورسایز زیاتیږي پرهماغه اندازه دتومورد invasion خطرزیاتیږي (۱۵)

ایونګزسارکوما (Ewing Sarcoma):-

And primitive neteroectodermal tumor(PNET)

ایونګزسارکوما اوprimitive neuerocectodermal tumor تومورونه دهډوکواودرخوه انسجودکوچنیومدروحجرودفوق العاده خبیث تومورونوڅخه عبارت دي . ځرنګه چې د تومورونه دنومړي ځل لپاره په ۱۹۲۱ کال کې د James Ewing پو سطه توضیح شوي دي ځکه داډول تومورونه د Ewing سارکوما ګانوپه نامه یادیږي

دES اوPNET تومورونوپیښې ډیردودیزدي اودهډوکوترټولوابتدایي تومورونو۶-۱۰ ٪ جوړوي اوداوستیوسارکوما څخه وروسته دکوچنیانودهډوکودتومورونودوهم ځاي جوړوي.ډیري پیښوکې د ۱۰ و ۳۰ کلنۍ ترمینځ عمرونوکې ډیرپیښیږي.دټادله مخې په تورپوستکوکې اودجنس له نظره په ناربنه کې نسبت ښځوته ډیرنیدل کیږي.

ES اوPNET دواړه neuroectodermal طبقي څخه منشا خلي اوهم دواړودوئونوکي دکروموزومونود translocation عملیه ایتولوژیک لامل ګڼل کیږي (معمولا داډول ترانس لوکیشن دEWS جن د ۲۲ او q۲۲ د ETS جن سره دنښلیدولامل وګرځي.

یورئوژي:- Ewing سارکوما اوPNET تومورونه په خانګړي ډول داوږدوتیوبولرهډوکوپه دیافیزس کې ددردناکولیوکتلوپه ډول رامینځ ته کیږي. (۱۱، ۱۵)

مارئوژي:- Ewing سارکوما اوPNET دهډوکودمخي قنات څخه سرچینه خلي اودهډوکودقشراوپریوستوم دویجاړیدواودنرم،سپین رنګه تومورې کتلي دجوړیدلولامل ګرځي چې دنذفي اونکروزي محراقاتودرلودونکې وي.تومورونه دکوچنیو ګردوحجروڅخه جوړشوي وي چې دلمفوسیتونوڅخه لرانداز ه خت وي،تومورې حجروکې څومایتوتیک فیګورونه دئیدلوورې.دتومورې حجري په سایتوپلازم کې د Homer-Wright rosettes شتون دعصبي differentiation ښکارندوي دي

دکلینک له نظره یادشوي تومورونه په خنګړي ډول داوږدوتیوبولر هډوکوپه دیافیزس کې ددردناکو ټیوکتلو په ډول رامینځ ته کیږي.تومورپه خانګړي ډول دفخزاوهمدارنګه دحوصلي،پښتیوپه هډوکوکې دئیدلوورې خپلې نروغتوکې دتومورودویجاړونکې اغیزواوانتاناتونښې اونښانې لیدل کیږي. پدې ډول تومورونوکې په وصفي ډول دپریوستیوم غبرګون دهډوکودجوړیدوسره دهډوکوپه اخته برخوکې دپیزدپوستکې خانګړي بڼه وربښي.(۱۱، ۱۵)

بندونه (Joints):-

بندونه دجوړښت پربنسټ دوه ډوله دي یو diarthrodial یا Synovial joint چې دمفصل جوف لري، بل Non synovial joint یا Synarthrodial (چې دمفصل جوف نلري) دبندونواکثرناروغي په سینویل بندونوکې رامینځ ته کیږي- په سینویل بندونوکې دووهډوکونهپای دبندونودکپسول ، ربطي اواوتاروپواسطه چې دکپسول په بهرني سطحه کې ارتکز کړي وي سره تړلي شوي وي.دهډوکومفصلي سطحي دهیالین غضروف پواسطه پوښل شوي وي چې هغه بندونوکې چې دبدن دوزن فشاروربندي راځي نسبتا پیړوي.دبندونوسطحه دسینوویل غشاء پواسطه پوښل شوي چې سینوویل مایع دبندونودسطحي دبنویولوپاره تولیدوي – دسینوویل غشاء څني برخوکې ګونځي وډغابي احتواکوي چې داخلي برخه يي

ډیوځخه ترځلوروپیرهSynoviocyte حجرواوبهرني برخه يي دوعايي منضم نسج پواسطه جوړشوي وي.

دالکترانمایکروسکوپ پواسطه دوه ډوله Synoviocyte حجري لیدل کیږي (تایپ A اوتایپB ، دتایپ A ډول شمیرډیراودمکروفاژونوله ډلې څخه دي اودتخریب کوونکي انزایمونه تولیدوي اوتایپ B هیالورونیک اسیدتولیدوي بندونه په ډیرشمیرناروغیواخته کیږي هغه ډولونه يي چې ډیردودیز اود اهمیت وړدي په لاندې ډول ورځخه یادونه کیږي. (۱۱، ۱۵)

اوستیوارتراتیس(Osteoarthritis):-

داوستیوارتروزس اودبندووداستحالوي ناروغي په نامه هم یادیږي، داوستیوارتروزس یوله مهمودودیزواوځنډ نیوناروغیوځخه عبارت دي چې دمفصل عضروف په پرمختلونکي استحالوي ګډوډوتیا باندې خانګړي کیږي چې دوخت په تیریدوسره معمولاپه هغوبندونوکې چې دوزن دپورته کولوتوان لري رامینځ ته کیږي اواصلي خانګړتیايي دمفصلي عضروف داستحالي ځخه عبارت دي اودعضروف لاندې هډوکوکي ساحتمني بدلونونه په ثانوي ډول مینځ ته راځي.

ډولونه اوپتوجنزسیس:-

اوستیوارتروزس دکلینک له نظره په دوه ډولونوویشل شوي دي.

Secondary - OAاوPrimary -OA

Primary osteoarthritis: - دOA دادول په کهلانوکي اودنارینووپه پرتله په ښځوکي ډیر پیښیږي،ناروغي دژوند دځلورمي لسیزي ځخه وروسته پیل کیږي وروروپرمخ ځي اوپه ناڅاپي ډول دکلینکي نښواونښانودتولیدولولامل ګرځي. دپرایمري اوستیوارترایتس اصلي لامل اوپتوجنزس ښه ښکاره شوي نه دي اودبند مخکیني افت ځخه پرته رامینځ کیږي اوګمان کیږي چې دعمرزیاتوالي،مکرراودوامداره توګه تروما ګاني،چاغوالي اوارثي فکتورونه دمفصلي عضروفونو د موضعي استحالوي بدلونونو دمینځ ته راتلولپاره زمینه برابروي.ځني شواهدو ښودلي چې ارثي فکتورونه دOA په وړاندې دحساسیت په زیاتولوکې رول لري په ځانګړي ډول دهغوجنونومیوتیشن چې دعضروف دودي دکنترولواوتنظیمولولپاره پروتین کودکوي لکه دFRZB جن، دOA په مینځ ته راتګ کې رول لوبوي (۱۱، ۱۵)

Secondary osteoarthritis:-

په هرعمرکې مینځ ته راتلای شي مګر ډیری پیښوکې دځوانې په وختونوکې رامینځ ته کیږي ودبندونودټولوهغومخکینوWear-tear افاتوڅخه وروسته نکه جروحات،دهیوکوماتیدل،التهابات اودhip دبندونوولادي بې خایوالي(dislocation) اونورویه نتیجه کې مینځ ته راځي

داومیتوارترایتس په ناروغي کې دعضروف ویجاړتیامیکولي میکنیزم احتمالاً TNF-۱, IL اونایتریک اکسایډ پواسطه دعضروف دکولاجن تایپ II دویجاړیدوڅخه عبارت وي

په خلاصه ډول دمفصلي عضروف حجري،کاندروسایت حجري، هم دعضروف مترکس دخرابو شووبرخودتجزیې لامل ګرځي اوهم دنوي مترکس دجوړولولامل ګرځي – نورمال حالت کې دغه دواړه عملي(دتجزئي اوتولید) چې دکاندروسایت حجروپواسطه صورت نیسي دیوتعادل په حالت کې قرارلري هرهغه وخت کې چې دغه تعادل له مینځه لاړشي دOA لپاره زمینه برابروي چې ترټولومهم فکتورممکن دعمراودمیخانیکي فشارونودزیاتوالي څخه عبارت وي. (۱۱، ۱۵)

مارفولوژي:-

نکه څرنګه چې مخکې وویل شوOA دبدن په هغوبندونوکې دیرلیدل کیږي چې دوزن دپورته کوڼوزغم کوي،نکه hip, knee اوvertebra کې ، همدارنګه په inter phalangeal بندونوکې هم امکان لري رامینځ ته شي- پدي ناروغي کې پتولوژیک بدلونونه په مفصلي عضروفو،مجاروهیوکواوSynovia کې پیښیږي چې په لاندي ډول ورڅخه یادونه کیږي

۱. مفصلي عضروف. دمفصلي عضروف په هغه برخه کې چې دبدن دوزن فشارورباندي دیرراځي regressive بدلونونه پکې دیرمتبارزوي ترټولوڼومړي دعضروف مترکس (Proteoglycan) په پرمختللي ډول ټه مینځه ځي اوعضروف خپل نورمال میتاکروماتیک غبرګون له لاسه ورکوي،وروسته په همدي برخه کې په موضعي ډول کاندروسایت حجري له مینځه ځي چې نوروبرخوکې دکاندروسایت حجرودودي نه امله کلسترونه جوړیږي دناروغي دپرمختګ سره په مفصلي عضروف کې چودونه،درزونه اوبالاخر دمفصل غضروف چې دراډیوڼوژي له نظره دمفصلي عضروف دنرموالي . ټوپه کیدو او ترهغې لاندې هیوکو پتولوژیک بدلونونه پرمخ ځي . چې راډیولوژي نه نظره دمفصلي غضروف داډول له منځه تګ دیوې نرۍ مفصلي ساحې په ډول ښکاري . (۱۱، ۱۵)

۲. هډوکي:- دعضروف لاندي ترپريوست لاندي دسطحي هډوکوپنډوالي اوسکلروزس لیدل کیږي، همدارنګه کوچني کسیت ډونه جوړښتونه اوکوچني کسرونه ددي سبب ګرځي چي عظمي اوعضروفي پارچي خته منفصل مینځ ته داخلیږي اوبدشوي پرچي دازادوجسمونوپه ډول لیدل کیږي چي دمنفصلي موږکانویا Joint mice په نامه یادیږي دبندونوسطحه دذکرشوبدلونونوله املمه هموار اومرخیږي ډوله بنه دبندونوپه عظمي نهایتو کي دلیدلوړوي

۳. سینویم (Synovium):-په پیل کي سینویم کي کوم پتالوژیک بدلون دلیدلوړنه وي مګرپه پرمختللي پینبوکي پکي څنډني التهاب اودغ بوهایپرټروفي دلیدلوړوي همد رنګه په څنډني التهابي پینبوکي یوه اند زه Synovial effusion داخته بند په جوف کي جوړیږي.

دکلینک له نظره اوستیوارټرایټس په ډیري پینبوکي ټوي بندونه اخته کوي.ناروغي په مخفي ډول سیرکوي خینوپینبوکي اخته کسان بي ګیلي وي اوډیره غوره څنګټیوي دکلینک له نظره دسهارلخوادبندونوشخوالي (Joint stiffness)،دحرکاتومحدویدل،نا ارامي اومفصلي دردونه وي چي دفعالیت سره شدت پیدا کیږي په interphalangeal بندونوکي استحالوي بدلونونه دوروستي Phalanx په قاعده کي کلکه،دردناکه هډوکین غوړول دجوړولولامل ګرځي چي دHeberdens nodes په نامه یادیږي چي یادشوي نودونونه په ښځوکي ډیرلیدل کیږي چي ارثیت پکي ایتولوژیک رول لوبوي په ملاکي اوستیوفیټونه،رقبي اوقطني برخوکي عصبي ریښي ترفشارلاندي نیسي چي دردد،عضلي تشنج اوعصبي تظاهراتودمینځ ته راتلولامل ګرځي. (۱۵)

نقرص(Gout):-

دیوریک اسید دمیټابولیزم یوه ارثي یاکسبي ګډوډي ده چي دهغي په پایله کي دیوریک اسید سویه لوړه اودکلینک له نظره دacute arthritis په ډول چي په بندونوکي د Mono sodium urat(MSU) دکرسټلونودترسب له املمه مینځ ته راځي راڅرګندیږي.ناروغي د Purin داستقلاب ګډوډي له کبله مینځ ته راځي اوپوهیږوچي Purin دهستوي پروټینونودمحصولاتوبوه برخه ده چي په خپل وارسره تجزیه کیږي اودهغي دمیټابولیزم بهیر یوریک اسید باندي خاتمه پیداکوي. په وینه کي دیوریک اسید نورماله اندازه په نارینوکي ۲.۵ – ۷ ملي ګرامه په سل سي سي کي اوپه ښځوکي ۲-۶ ملي ګرامه په سل سي سي کي اتکل شوي.اودیوریک اسیداطراح په زیاته اندازه دپښتورګواوپه کمه اندازه دکولمودلاري صورت نیسي. (۱۱، ۱۵)

دناروغي ۹۰%پیښي په نارینوکي د ۳۰-۵۰کلنۍ څخه وروسته منځ ته راځي اوپه ۸-۱۲% پیښوکې دناروغي کورنۍ تاریخچه موجوده وي.دنړۍ مشهورتاریخي شخاص پدې ناروغي اخته شوي اوپه ځینوکتابوکې دي ناروغي ته دبادشاهانوناروغي هم ویل شوي.په دودیز ډول دغه ناروغي دلاندې اسبابوله کبله مینځ ته راځي -

۱. دیوریک زیت جوړیدل-

ممکن دکوم ارثي تشوش له کبله دیوریک اسیدجوړیدل زیات وي اوخینونوروحالاتولکه نیوکیمیک اوپراخه وشدید حتشاء کې دحجر توده هستودویجاړیدو له کبله دیوریک اسید سویه لوړیږي اوپه ارثي ډولونوکې د Hypoxanthin guanine phosphor ribosyl transferase(HGPRT) دانزایم دنشتوالي له کبله اویا برعکس د Phospho ribosyl pyrophosphatase(PRPP) دانزایم دفعالیت دزیاتوالي له کبله دیوریک اسید کچه لوړیږي همدارنګه د Glucose -۶-phosphatase دانزایم کموالي په صورت کې په ثانوي ډول دیوریک اسید کچه لوړیږي.

دLech Nyhan په سیندروم کې د HGPRT دانزایم دفقدان له کبله په ماشومانوکې دماغي تاخر،نیوروپتي اودنقرس نښې په ابتداي ډول مینځ ته راځي.

۲: دپښتورګودلازي دیوریک اسیدداطراح کموالي-

دپښتورګو دویجاړیدو او بې کفایي په صورت کې دیوریک اسید اطراح صورت نه نیسي اوسویه یې په وینه کې لوړیږي اوپه ځینوروحالاتوکې دیوشمیرهغودواګانوداستعمال له کبله چې په رقابتي ډول دیوریک اسید داطراح دکموالي سبب ګرځي دیوریک اسید مقدار په وینه کې لوړیږي لکه Pyrazinamid،Asprin الکهول وداسي نور .(۱۱، ۱۵)

پتالوژي اوپتوجنس:-

کله چې دیوریک اسیدکچه په وینه کې لوړه شوه دکلینک لحاظه څرګندیږي د Gout اود Tophi formation،Chronic taphoccous Arthritis،acute gouty Arthritis او Nephropathy په ډول راڅرګندیږي.

I. Acute gouty Arthritis

دډول مفصلي التهاب دسینویل غشاء دیوه حاد التهاب په ډول څرګندیږي چې په مفصلي مایع کې دمونوسودیم یوراټ(MSU) دکرسټلونوموجودیت دناروغي تشخیص

وضع کوي ټول مفاصل پدي ناروغي کې اخته کیدي مګر خواکښرا (۹۰٪ پینبوکي) دپښې دغټې ګوتې بندونه اخته کیږي.همدارنګه دګوتوبندونه،دلاس بند(Wrist) دزنګانه مفصل،دخنګري مفصل اودځنګلي مفصل هم پدي ناروغي اخته کیږي په مفاصلوکې دالتهاب عکس العمل دMSU کرسټلونه دمفصلي مایع په مینځ کې شروع کوي اودیورټ کرسټلونه په مستقیم یاغیري مستقیم ډول سره حجروي اوهومورل التهابي مډیاتورونه تنبه کوي اودالتهابي پروسې دپیداکیدواوپرمختګ سبب ګرځي چې میکانیزم یې په لاندې ډول توضیح کیږي.

۱: دوینې د سپینوحجراتو وکرسټلونوترمینځ عکس العمل.

۲: دهاجمن اوکمپلیمنټ سیستم فعالیدل.

۳. دوینې دسپینوحجراتوعکس العمل دکرسټلونوپه مقابل کې.

MSU کرسټلونه Chemotoctic خاصیت لري اودPMN حجرات منصلي مایع خواته جلبوي.جلب شوي PMN حجرات دMSU کرسټلونه بلع کوي اویوشدید التهابي عکس العمل منځ ته راوړي اوChemotactic ګلایکوپروټینونوافرازاودPMN حجراتودموضعي تولیدولامل ګرځي نه بلې خواMSU کرسټلونه دPMN حجراتولایزوزوه دجدارډخیري کیدواودلایزوزومل انزایمونودخارجیدوسبب ګرځي چې داپه خپل وارسره دPMN حجراتودلایزس سبب ګرځي اوازادشوي انزایمونه دمفصل په جوف کې دشدید التهابي عکس العمل دپیداکیدوسبب ګرځي

I. همدارنګه هاجمن فکتورونه هم دیورات دکرسټلونوپواسطه فعال اوبرادي کینین اوکمپلیمنټ سیستم دفعالیتوسبب ګرځي ذکرشوي بدلونونه دسینویل غشاه دپرسوب اواختقان سبب ګرځي چې دهغې دپسه نیوټروفیلونه،لمفوسایټونه په کمه اندازه دپلازما سل حجري ارتشاح کوي

II. Chronic taphoccus arthritis- په مکرردول دیوراټ دکرسټلونودتراکم نه کبله دمفصل په جوف کې چې دحاد التهاب په بهیرکې صورت نیسي دیوراټ کرسټلونه دمفصل په جوف کې ترسب کوي دسینویل غشاه دالتهاب اوفبروزس نه کبله پیپې اود Pannus دجوړیدوسبب ګرځي چې دمفصل دسطحي دتخریب سبب ګرځي اوپه شدیدوپینبوکې Bony Ankylosing مینځ ته راوړي.

III. Tophi :- Tophi دیوراټ دکرسټلونودتراکم اوییوځای کیدوله امله دنوډولونوپه شکل مینځ ته راځي چي دهغي په ګردچاپیرکې د جنبي جسموعکس العمل یعني دمزمنوالتهابي حجروڼکه لمفوسایټونو،پلازما حجرات (Forign body gaint cell) ارتشاح لیدل موجوده وي Tophi په مفصلي غضروف.وتراورخوه انساجوکې راڅرګندیږي دغوږLobe ـ Achille Tophi tendon دجوړیدولپاره مناسب خایونه وي همدارنګه دپښوتلي وددلاس په ورغوي کې هم Tophiتاسس کولاي شي چي ترهغي لاندي پوستکي کې تقرح اوانتهاب رامنځته کړي.

IV. Gouty Nephropathy - دیوراټ کرسټلودترتیب نه امله دپښتورګوپه بین الخلالي مسافوکې Gouty نفروپتي مینځ ته راځي.دکرسټلونوترسب دپښتورګوپه پرانشیم اوټیوبولونوکې داجنبي اجسامودعکس العمل دتنبه سبب ګرځي کوم چي دټیوبولونو بین الخلالي نسج التهاب (Pyelonephritis) مینځ ته راوړي همدارنګه دکرسټلونوترسب دمیزانجیال حجرتودپروټیفیریشن سبب ګرځي چي دګلومیرولونود Hyalinzation سبب ګرځي. دیوریک اسید داضراح زیتوالي دپښتورګودلازي دپښتورګوپه نسج کې دهغي دترسب له پاره زمینه برابروي چي په زیاتوپیښوکې دټیرودجوړیدوسبب ګرځي(۲۰٪ ،۱۱ ،۱۵)

کلینکي بڼه:- دکلینک له نظره په ناروغانوکې دیورټ دکرسټلونودترسب له کبله دمفصلوپه جوف کې چي دمفصل دردناکه التهاب په شکل موجودوي چي دناروغي دده حملوترمینځ یوخموشه صفحه موجودوي چي زیاتي پیښي یې په ټومړي Metatarso phalangial مفصل کې مینځ ته راځي ناروغي مزمن سیرکوي مګرحادحملات یې هم مینځ ته راتلي شي حادي حملې دالکول،ترضیض اوانتاناتوپواسطه تحریک کیږي.

تشخیص:- دوینې دیوریک اسید اندازه کول،دادراردیوریک اسید اندازه کول اوX-ray دناروغي په تشخیص کې مرسته کوي.

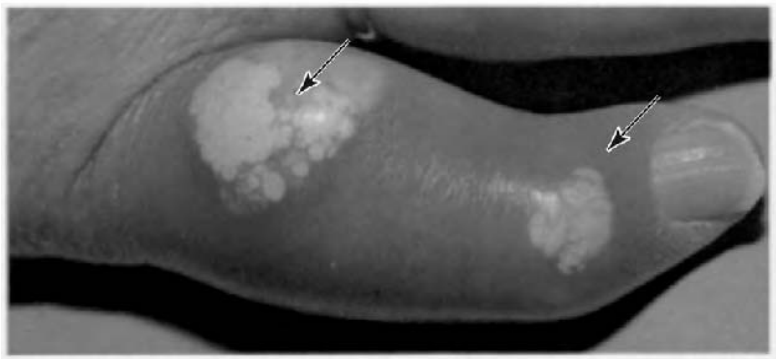
انتاني ارترایتس(Infectious arthritis)

تفیحي ارتراټیس (Supporative arthritis):-

انتاني يا تقيحي ارترايتس دبندونودحادي التهابي پيښوپه زول څرګندیږي په دوديزه توګه بکتريا ګاني دويني دجريان دلاري دبندونوجوف ته رسيږي مګر دنورولارو څخه هم کولاي شي چې بندونه اخته کړي نکه دخلاصوزخمونو څخه نيع په نيعه يادلمنفاوي سيستم دلاري دبندونوجوف ته ورسيږي. هغه کسان چې دبدن مقاومت يې ښکته وي اويا نوروضعيف کوونکې نارو غيوباندي اخته وي دتقيحي ارترايتس په وړاندي ديرحساس وي ترټولودوديز لاملونه يې دګونوکوک،مننګوکوک،نوموکوک،ستافيلوکوک،سترپتوکوک څخه عبارت دي.

دکلينک له نظره په اخته بندکې دحدالتهاب ټول شوهد اوښيي دليدنووروي چې دتبي،نيوتروفيل ليوکوسايتوزس دESR دلوړوالي سره يوځاي وي- ناروغي په کوچنيانواوکاهلانوکې دواړوکې دليدنووروي. (۱۱، ۱۵)

موروفولوژي:- هغه ډوډونه چې دويني دجريان پواسطه مينځ ته راغلي وي په ډيري پيښوکې په يوه بند تقيحي ارترايتس دليدلووړوي،لوي بندونه په ځانګړي ډول Shoulder,hip,knee او Sterenoclavicular بند کې ډير اخته کيږي،پيښه دهايپريم ،دسينوويل پرسوب ودويني دنيوتروفيلونو ومونوسايتونودارتشاح سره پيل کيږي- چې داخته بند دافيوژن سره يوځاي وي په ځنډينوپيښوکې دګرانوليشن نسج دجوړيدواو خته بندکې دفبروزي التصاق اوankylosis په جوړيدوباندي پاي مومي



۶-۶ګڼه انځور د نقرس په ناروغۍ کې د توفي خانګړې ښه راښي (۹، ۵۳۱ م)

دا سکلیټي عضلو ناروغي (Skleletal Muscles disease):-

نورمل جوړښت:- مخطط اسکليټي عضلي دعضلي الياف د بنډلونوڅخه جوړشوي دي چې دFascicles پټوم يادپري کوم چې دمنضم نسج ديوپوښ پواسطه احاطه شوي ود Perimysium پټوم يادپري -پريمسيتوم دعضلي فسيکولونودروائپاره دويني رګونه اوعصبي رشتي

احتواکوي.هرعضلي لیف په جلاتوګه دفبروزي سترومااو پواسطه پوښل شوي چي د endomysium پنوم یادیږي- انفرادي عضلي لیف اوږد څوهستوي سایتشیوم ډوله حجري دي چي دسل مایکرونوپه حدودکي قطراوخوسانتي متره پوري اوږدوالي لري- هستي یي دوک ډوله چي دعضلي لیف په محیط کي واقع وي سایتوپلازم یي میوفلامنتونه (اکتین اومایوسین) احتواکوي

اسکلټي عضلي دیوشمیرسیستمیک ناروغیواوپتالوژیک پیښوله امله اغیزمنه کیږي چي په لوړه توګه په لاندي ډول ورڅخه یادونه کیږي. .(۱۱، ۱۵)

عضلي اتروفي(Muscle Atrophy):-

که څه هم داسکلیټي عضلوډیري ډروغي کولاي شي چي دعضلي الیافوداتروفي لامل وګرځي مګرډي څېرکي کي دهغوګډوډیوڅخه بحث کیږي چي په هغوي کي دعضلي اتروفي اصلي لامل وي دوه عمده ناروغي چي دعضلي اتروفي تربټومهمو اودودیزولاملونوڅخه شمیرل کیږي دنیوروجنیک اتروفي اوعضلي الیافود Type II اتروفي څخه عبارت دي چي په لاندي ډول ورڅخه یادونه کیږي. .(۱۱، ۱۵)

نیوروجنیک اتروفي:-

څرنګه چي دفزیولوژي له نظره پوهیږودعضلووده اودنډي ودهغي ټنګ اړیکي دسفلي حرکي نیورونوسره دCNS سره تړاولري- که چیري دعضلوحرکي ریښي خپله نورماله تعصیب دلاسه ورکړي دپرمختلونکي عضلي اتروفي لامل ګرځي پدي ډول هغه ډروغي چي دنخاعي حرکي نیورونویادهغه اکسونونه چي دحرکي نیورونوڅخه سرچینه اخلي مینځ ته راشي.په اسکلیټي عضلوکي ورته بدلونونه مینځ ته راوړي.

دهستوژي له نظره لیدل کیږي هغه عضلي چي خپل تعصیب دلاسه ورکړي وي په شدید ډول سره اتروفي کړي وي اوپدي ډول اتروفیک عضلي الیافوکي دځینواکسداتیف اواستریز انزایمونوفعالیت زیاتیږي چي دخصوصي تلوین عکس العملونوپواسطه پیژندل کیږي.

عضلي الیافوتایپ II اتروفي:- دعضلي الیافود تروفي ټول دودیزه ګډوډیوڅخه عبارت دي داډول اتروفي په هغوناروغانوکي چي دوامداراستراحت یا دهربل لامل له امله چي بي حرکتي باندي اخته شوي وي اوپه Disuse atrophy باندي اخته کیږي لیدل کیږي همدارنګه داډول اتروفي په

هغوکسنوکي چي په دوامداره توګه ګلوکوکارټیکویډ کاروي یا په هایپرکورټیزولیسم باندي اخته وي هم لیدل کیږي .(۱۱، ۱۵)

عضلي دستروفي (Muscle dystrophy):-

عضلي دستروفي داسکلیټي عضلي الیافود degeneration یوپرمختللي اوپه خپل سرارثي ناروغي دي چي پدي وروستیوکلونوکي شپږمختلف ډولونه يي پیژندل شوي دلته دهغوي نه دڅلي څخه لاندي دوه دوديزډولونوڅخه یادونه کیږي.

- دوشن عضلي دستروفي اوبکرعضلي دستروفي:-

(Duchenn Muscle dystrophy)(DMD) او (Becker Muscle dystrophy)(BMD)

دوشن عضلي تروفي یوه رڅي ناروغي دي چي دX کروموزوم سره تړاولري چي غوره ځنګرني يي ددیستروفین(dystrophin) دپروتین نشتوالي څخه عبارت دي ددسیستروفین دجن موقیعت دX کروموزوم دلندیازوڅخه عبارت دي چي دانسان دبدن تر ټولوغټوجنوڅخه عبارت دي- دیستروفین له غټوپروټینوڅخه عبارت دي چي دبدن په مختلفوانساجولکه عضلات،دماغي اومحیطي انسجوکي شتون لري چي داسکلیټي اوقلبي عضلوکي دسارکومیرځینې برخي دحجروي غشاه سره وصلوي پدي ډول دمیوسیت حجروپه جوړښت اوفزیولوژي کي سترول لوبوي – چي ددیستروفین په نشتوڅي سره دمیومیت حجروپه جوړښت ودندوکي لکه دانقباض اونورو فعالیتونوکي ګډوډتیارامینځ ته کیږي.

دبکر(Becker Muscle dystrophy)(BMD) دستروفي په حالت کي چي داهم دXکروموزوم سره تړاولري چي ددستروفین دیوجن دمیوتیشن څخه مینځ ته راځي.ددوشن دسبتروفي په خلاف په بکرعضلي دستروفي کي ددستروفین پروتین شتون لري مګرپه غیر نورمل ډول سره موجودو ي ځکه پدي حالت کي عضلي کډوډتیا په ناروغانوکي لیدل کیږي مګرددوشن ددول په پرتله په نرۍ توګه ځرګندیږي. .(۱۱، ۱۵)

مورفولوژي:-

دعضلي دستروفي په ټولوډولونوکي دعضلي الیافونکروزس د regeneration دفعالیت زیاتوالي،دشحمي نسج اوبین الخلالي فبروزي نسج ځاي په ځاي کیدل دلیدلوړوي.

دکلینک له نظره ناروغي په ډیري پیښوکې په نارینه کوچنیانوکی لیدل کیږي ناروغانوکې دعضلاتوکمزوری څخه عبارت دي . دناروغي په پیل کې دبدن پروګزیمل عضلي اخته کیږي چې دحرکت ګډوډتیاسره څرګندیږي .وروسته دملا،حوصلې اوداوږوعضلاتوکې توښا پیښیږي، ددوشن دستروفي دا ډول دژوند دپنځه کلنۍ عمرڅخه پیل کیږي اوبه تدریجي ډول سره پرمختګ کوي دځوانې په عمرکې بې له مرستې څخه خپل حرکې فعالیتونه سرته نشي رسولاې اوبالاخره دتنفسي بې کفایتي اویانمویتا له امله دژوند په دریمه ٹسیزه کې په مرګ باندي محکوم کیږي دبکړول عضلي دستروفي ناروغي په څنډ سره پیلږي اوددوشن په پرتله خفیف وي. (۱۱، ۱۵)

مایستیناګرویز

Myasthenia Gravis

دعصبي اوعضلي ګډوډتیاویواتوامیون ناروغي دي چې دعضلوپه motor end-plate کې داستایل کولین اخذي ویجاړشوي وي.دMyasthenia کلمه دعضلي ضعف په معنې اود Gravisدشدید په معنې دي چې دواړه په ګډه دناروغي کلینکي ټوحه جوړوي MG په هرعمر کې پیښیږي مګرکهلوښځوکې دکهلوسړوپه پرتله ډیرلیدل کیږي (۳.۲) ناروغي دعضلي ضعیفوالي اومتړتیا سره پیلیږي چې په پیل کې دسترګوعضلات وروسته تنه ،وداطرافوعضلي اغیزمن کیږي دناروغي په شدیدوډولونوکې چې تنفسي عضلات اغیزمن شوي وي په ۱۰٪ پیښوکې دمرګ لامل کیږي.ددي ناروغي سره ګڼ شمیرنوري اوتوامیون ناروغي لکه اوتومیون تایرویداتیس،روماتویند ارترایتس اونوروسره یوځاي وي.

پتوجنزس - په نورمال حالت کې دحرکې عصبي نهایاتوپه برخه کې استایل کولین جوړیږي اوپه ویزکلونوکې ذخیره کیږي اوکله چې اکشن پوتنشیال دعصب نهایاتوته ورسیږي په بنفسهې دول افرزیږي افرازشوي استایل کولین دویزکلونوڅخه داستایل کولین داخذوسره ټبلي اودعضلي الیافویه اوږدوکې داکشن پوتنشیال دغزیدونه امله عضلي تقلص رامینځ ته کیږي.مایستینګرویزکې په بنستیزه توګه د Post Synaptic عضلي غشاء کې داستایل کولین داخذوکموالي څخه عبارت دي برسیرپردي د Post Synaptic ګونځي پکې هموارې شوي وي- دغه بدلونونه ددي سبب ګرځي چې دعصبي عضلي دلیږدعملیه لږه شي اوبالاخره دعضلواکشن پوتنشیال عملیه اغیزمنه اوعضلي ضعیفوالي رامینځ ته کیږي.دMG په ناروغي کې په ۸۵-۹۰

پیښوکې دناروغانودوینې په سیروم کې داسیتایل کولین داخذوپه وړاندې جوړشوي انټي با ډي کچه ټوږوي دغه انټي باډي ګاني داسیتایل کولین داخذودشیمیر ډږوالي اوویجړیدولامل ګرځي.

مورفولوژي:- دناروغې په پیل کې دګراس له نظره عضلات نورمال ښکاري مګرپه وروستیوپیښوکې اغیزمن کیږي. دوینې دکوچنیورګونوپه شاوخواکې دلمفوسیتونوټولیدل لیدل کیږي په نیمایي پیښوکې دعضلي الیافواستحالوي بدلونونه لیدلووړوي. دEM پواسطه لیدل کیږي چې په د Post Synaptic ګونخودهمواره کیدلوئه مله دحرکې اکسونو سایټیک ناحیې په شمیرکې لږوالي مینځ ته راځي همدارنګه داستایل کولین داخذوپه شمیرکې هم شدید کموالي ډلیدنووړوي.دکلینک له نظره ناروغان په پیل کې دPtosis اوDiplopia څخه ګیله من وي اوپه شدیدوپیښوکې دعضلوعمومي ضعیفوالي کې دلیدلووړوي. (۱۵)

دنرموانساجوتومورونه(Soft tissue tumors):- ددې انساجودتومورونوډلبندي دپوهیدلوڅخه مخکې ددې انساجوداصطلاح دتعریف په هکله دمعلوماتودراټولول اړین ګڼل کیږي – نرم انسج چې داسکلیټ څخه دباندې دټوغیري پیتلي انسجوڅپاره پرته دهډوکو،عضروف،دماغ اودهغې پوښنو،نیوروګلیاوي،همتوپوتیک حجري اولمفوئید نساجوڅخه کارول کیږي- دنرموانساجو دتومورونو نوم ایښودنه دهغوي دنسجي منشي پر بنسټ صورت نیسي.ددې انسجوتومورونه په دودیزه توګه سلیمه بڼه لري،دنرموانسجوتومورونه په ډیري پیښوکې دلاندې ځانګړتیاودرلودونکې دي -

ددې نساجوسطحي تومورونه اکثرسلیم وي پداسي حال کې چې دژوروبرخوتومورونه خبائت ته میلان لري.

غټ تومورونه یې دکوچنیوتومورونوپه پرتله په دودیزه توګه خبیث وي.هغه تومورونه یې چې په چټک توګه وده کوي په ختمسره وده کوونکوتومورونوپه پرتله خبیث خواص لري خبیث تومورونه یې ډیروعایې پداسي حال کې چې سلیم تومورونه یې په انتخابي ډول ټږدوینې رګونه اخته کوي دنرموانساجوتومورونه دبدن په هربرخه کې مینځ ته راتلاي شي مګرپه دودیزه توګه په لاندې نهایتوکې ۴۰٪پورتني نهایاتوکې ۲۰٪په تنه اودپریطوان په شاه کې ۳۰٪ وپه غاړه اوسرکې ۱۰٪ پیښوکې رامینځ ته کیږي.په دودیزه توګه په نارینوکې دښځوپه پرتله اوزړوخلکوکې

ډیرپیښیږي.دنرموانساجوتوموروڼه په ۱۵٪ پیښوکې په کوچنیانوکې رامینځ ته کیږي،خپلې خپلګړي ډولونه یې د Rhabdomyosarcoma,sarcoma اوداسې نورووځې عبارت دي.

دشحمي نسج تومورونه (Lipoma):-لایپوما دنرموانساجودډیزتوموروڼولې ډلې څخه دي،توموروا حد ،نرم،متحرک اوبې درده کتلوپه ډول څرګندیږي چې په ځنډسره وده کوي په ډیري پیښوکې دژوندپه څلورمه اوپنځمه لسیزکې وپه خانګړي ډول په ښځوکې رامینځ ته کیږي دبدن په مختلفوبرخوکې مینځ ته راتلاي شي مګرډیردوډیزبرخې یې دغاړې،شاه، او اوږو په تحت الجدي انساجوکې دلیدنوورډي-لایپوما ددراپه نیوسرکوما باندې بدلیږي

پاتولوژي:- دستر کوپه کتنې سره تحت الجلدي لایپوماګاني کوچني،ګرد ،بیضوي اودیوکپسول لرونکې کتلې په ډول ښکاري،مقطوعه سطحه یې نرم،فصیصي،زیړ ،نارنجي وغوړمعلومیږي.

هستولوژي:- تومورډپاخه شحمي حجروډفصیص توڅخه جوړشوي وي چې دفبروزي پردوپواسطه سره جلا او دیوي نري کپسول پواسطه احاط شوي وي.

دکلینک له نظره داډول تومورونه اکثرابې درده وي اودجراحي عملې پواسطه دتوموربشپړایستل بشپړشفارامینځ ته کوي مګرد angiolipoma ډول یې په موضعي ډول ددردلامل ګرځي اودهمدې له املې دګیډې دحادې پیښې دجوړیدولامل ګرځیدلای شي (۱۱، ۱۵)

لایپوسارکوما (Liposarcoma):-

لایپوسارکوما دکاهلانودنرموانساجویوڼه ډیردوډیزوخبیثوتوموروتوڅخه دي دLipoma برخلاف دلایپویلاست دابتدایي میزانشمیال حجروڅخه سرچینه اخلي- پیښې یې دژوندپه پنځمه وشپږمه لسیزه کې ډیروي اود Lipoma په پرتله چې سطحي تحت الجلدي برخوکې مینځ ته راځي،لایپوسارکوما په ژوروانساجوکې لکه دکناټو،ورنواودپریطوان د خلفي برخوپه داخل عضلي برخوکې رامینځ ته کیږي

مورفولوژي:- دګراس له نظره دنوډولونوپه ډول چې د ۵ سانتي متروڅخه ډیرقطرلري ښکاري په دوډیزه توګه تومورونه مدورمګرارتشاحي بڼه لري،قطع شوي سطحه یې سپین خاکي یازیړرنګه ،مګرویښداوجلاتینې بڼې سره ښکاري د retroperitoneal برخې لایپوسارکوما ګانې معمولاًلویه وي.

هستولوژي:- دهستولوژي له نظره دلايپوسارکوما تشخيص دلايپوبلاست دمختلفواندازوپربنست صورت نيسي چي کيداي شي نومورې لايپوبلاست حجري واکيول نرونکي يابي واکيوله وي.واکيولونه په سايتوپلازم کې دشحمي موادوڅخه يکه شوي وي دهستولوژي له نظره څلورمختلف ډولونه يي ډيژندنوروي چي عبارت دي له -

۱: Well differentiated liposarcoma
۲: Myxoid liposarcoma
۳: Round cell liposarcoma
٤: Pleomorphic sarcoma

دلايپوسارکوما اندازه دتومورد موقيعت اوهستولوژيکې بڼې پورې اړه لري په دوديزه توګه ښه تفريق شوي اومګزويډ ډولونه يي دنوروپه پرتله د ښو نزارودرلودونکې وي – د Round cell liposarcoma اوپليومارفيک ډولونه يي په ډيري اندازه سره سپو،حشوي غړواومصلي سطحوته ميتاستازس ورکوي. (۱۱،۱۵)

فايبروزي تومورونه اوتومورډوله افات

Fibrous tumor and tumor like lesions

دمنضم نسج په فبروزي نسج کي Nodular fasciitis,Fibroma,Fibrosarcoma,Fibrosmatosis مينځ ته راتلاي شي چي ډيوي سليمي کنسري اويا يوازي يوي خاصي پيښي په وړاندي دغبرګون له امله ډيوي محدودشوي کتلي دجوړيدوپه ډول څرګندېږي

Nodular fasciitis:-

خني وختونه Pesudo sarcomatous fibromatosis په نوم هم يادېږي دايوه سليمه پيښه ده او صلآ ډيوغبرګون په ډول دفبروبلاست حجرودمحدودشوي ودي د زياتوالي له امله په خانګړي ډول په تحت الجلدي شحمي نسج کې د سطحي صفق څخه رامينځ ته کيږي- په ډيروپيښوکې دک هلانوپه پورتني اطراف تنه اودغاړې په برخوکې دليدلوړوي ،چي ناروغان ډيوي دردن کې کتلي ددردنودلوله امله ګيلي لري – دکتلي موضعي ليري کول دجراحي عملي پواسطه ګتوردي.

مورفولوژي:- دګراس له نظره افت ډيوي واحدي اومحدوشوي نودول په ډول په سطحي صفاقاتوکې دليدلوړوي.سايزيې ډيوڅخه ترڅوسانتي متروپورې توپيرکوي.

هستولوژي:- دهستولوژي له نظره په مختلفوبنوسره بنکاري مګر ډيري پيښوکې تومورد ډونه فبروبلاست حجري چې دمکزوماتوزم ستروما سره يوځاي وي جوړښوي وي دفبروبلاست حجروشکل ددوک ډوله ځخه ترستوري ماتنده پوري توپيرکوي بنارمل مائتوزس پکې دليدلوورنه وي(۱۵)

فايبروماتوزس(Fibromatosis):- دفايبروماتوزس اصطلاح دفبروزي نسج دتومور ډوله افاتولپاره کارول کيږي چې په فعاله ډول خپلې ودي ته دامه ورکوي ود Sarcoma ځخه په اساني سره توپيرکيدايي نه شي افت دفايبروبلاست حجرودهغه تومورونوځخه عبارت دي چې په موضعي ډول مهاجم مګرميتاستازس نشي ورکولاي اودجراحي عملي پواسطه دايستلوځخه وروسته دوباره عودکوي.دالکتران مايکروسکوپ پواسطه ددي ډول تومورونوپه جوړښت کې نه يوازي فبروبلاست حجري شتون لري ځکه ملتسا عضلي حجري هم پکې دليدلوورې چې دMyofibroblastsپنوم يادېږي.فيبروماتوز دکلينک له نظره په سطحي اوژوروډولونوباندي ويشل شوي دي .(۱۱، ۱۵)

سطحي فيبزوماتوز:- دلاسونودورغوودفايبروماتوز(Duputyren contracture) اودقضيب فايبروماتوزس (Peyronic disease) ډروغي په برکې نيسي چې دسطحي صفق کې رامينځ ته کيږي سطحي ډول فايبروماتوزس ډيرخطرناک نه وي.

ژورفايبروماتوزس ډول يې د Desmoid تومورونه په برکې نيسي چې دګيډي دديوال تنه اودبدن نورويرخودعضلاتوځخه سرچينه اخلي دغه افات کيدايي شي په جلاتوګه اويا دنورو افاتو لکه د Gardner سيندروم ديوي برخي په توګه يوځاي څرګندشي.ژورفايبروماتوز دسطحي فايبروماتوزپه پرتله په موضعي ډول ددوباره عوداوتهجم لپاره ډيرميلان لري.

دګراس له نظره دتومورينه دهغي دموقيعت پوري اړه لري خينوبرخوکې دواضح نوډول اوخينوبرخوکې ديوي غيري محدودي ارتشحي کتلي په ډول بنکاري – دمايکروسکوپ له نظره تومورډودي په حال فبروبلاست حجروځخه جوړه شوي وي چې لرونکې دکولاجن الياف وهم وي.(۱۲)

-Fibroblastic Tumors

دفايبروهستوسيت تومورونه کله چې د LM پر سطه مطالعه شي نيدل کيږي چې يدتومورونه دفبروبلاست اوهستوسيت حجروپه شان بڼه لرونکې حجروځخه جوړه شوي دي

دزکرشووحجرومنشه ښه معلوم نه دي مګرفکرکیږي چي دابتدايي مزانشیمل حجرواویادموضعي فایبروبلاست حجروڅخه سرچینه وخلي دغه تومورونه په مختلفو هستولوژیک بڼو سره څرګندیږي چي دکلینک له نظره دسلیم فایبروهستوسیتوما څخه ترخبیث فایبروهستوسیتوما پورې توپیرکوي. (۱۱، ۱۵)

-Benign fibrous histocytoma

دموقعیت اوهستولوژیک بڼي پربنسټ په مختلفوډولونوسره څرګندیږي لکه Fibroxanthoma,Sclerosing haemangioma,dermato fibroma داوتارودپوښ gaint cell تومورونه اود سي نورپه برکې نیسي پورتني ټول تومورونه دسلیم فایبروبلاستیک اوهستوسیتک حجروڅخه پیدا کیږي.

درماتوفایبروسارکوما(Dermato fibrosarcoma):-دپوستکي ټیټه درجه خبیث تومورونوڅخه عبارت دي چي دفایبروهستوسایتک حجروڅخه سرچینه اخلي.تومورپه موضعي ډول د recurence خاصیت لري. اوپه ډیروکمو پیښوکې لیږوبرخوته میتاستازس ورکوي اوپه ډیروڅټونوکې په تنه کې دلیدلوړوي.

دګراس له نظره تومورکلک،واحد،ګڼ شمیراودستالیت نودولونوپه ډول ښکاري چي تحت الجلدي شحم ته پراختیا پیداکړي وي – چي دپوستکې سطحه کې یوي نري قرحه دلیدلوړوي.

دهستولوژي له نظره تومورپه لوړه اندازه حجروکې چي دفبروبلاست حجروڅخه جوړشوي وي یا دفبروبلاست حجري د Cart-wheel یا Storiform بڼه ډول ترتیب شوي وي. (۱۱، ۱۵)

خبیثه فایبروهستوسیتوما (Malignant fibrohistocytoma):-خبیث فایبروهستوسیتوما دنرمو انساجودټولوتوموروڼو ۲۰-۳۰٪ جوړوي دسارکوماګانوترټولوډوډیز ډول دی - پیښي یې په نرینوکې اویه خانګړي ډول دژوند په پنځمه اواومه لسیزوکې ډیرلیدل کیږي،دبدن پورتني اطراف اودپریطوان شاته برخوکې ځاي نیسي – تومورډیوه بي درده محجمي کتلي په ډول داسکلیټ په عضلو،ژوروصفاقونو ویا ترپوستکې لاندي انساجوکې دلیدلوړوي.تومردابتدايي مزانشیمل حجروڅخه سرچینه خلي چي په دواړوفایبروبلاست اوهستوسیت حجرولاندي تفریق پذیري کړي وي. (۱۱، ۱۵)

مورفولوژي:-

دګراس له نظره MFH تومورونه فصیصي،کلک اوښه محدودشوي بي کپسوله کتلوپه ډول ښکاري چي ۱۰-۵ سانتي متروپوري قطرډلودونکي وي.قطع شوي سطحه يي سپين خاکي،نرمه اومګزوئيد ښکاري.

هستولوژي.- دهستولوژي له نظرهMFH پليومورفيک بڼه لري په دوديزه توګه ددوک ډوله فايبروبلاست حجروا ومانوکليرمدوره يابيضوي هستوسايټ ډوله حجروڅخه پګډډول جوړه شوي وي.تومورې حجري دCart wheel يا Storiform بڼه ښکاري تومورد Mitotic activity,hyperchromatism,Pleomorphism او Multinucleate bizarre بڼه ځرګندېږي.تومورري سحوکې ګڼ شميردويني رګونه.خپاره شوي لمفوسيتونه اوپلازما سل حجري دليدلوورډوي دامينوهستوکيمکل معاينانوپربنسټ دMFH غوره مارکرونه دCD۶۸،α-Chymotrypsin,Vimentin او Factor-VIII-۹ څخه عبارت دي MFH دهغې پليومارفيک اومارفونوژيک بڼې په ساس په لاندې ډولونوسره ليدل کيږي

Myxoid type:- سست مګزويند سترومه لري چي دښه انزارودرلودونکي وي.

Inflammatory-type.- دايوغيرتفريق شوي اوپه لوړه درجه خبيث ډول څخه عبارت دي چي دPMN،ايوزينوفيل،هستوسايټ اوداګزانتوما دارتشاح سره يوځاي وي.

دMFH تومورونو نزاردتومورد موقيعت اوسايزپورې اړه لري په ريتروپريطونيم کې دتومورشتون اوڼوي سايزلرونکې تومورونو نز رډيرخراب وي پداسي حال کې چي کوچني تومورونه اوسطحي موقيعت لرونکي ډولونه يي ډيربداتزارنلري.

تومورپه ډيري پيښوکې سږواولمفاوي عقدوته ميتاستزس ورکوي دپنځوکلونودڼوندموده ۳۰-۵۰٪ پوري تخمين شوي دي.(۱۵)

شپږم فصل لنديز:

دهډوکو وعضروفوولادي نروغي:

- Osteogenesis imperfect.- دډيوشمير ارثي ګډوډيوڅخه عبارت دي چي دتايپ I کولاجن الياف دناقص جوړيدوله املهمنځ ته راځي،چي دهډوکودماتيدولپاره زمينه برابروي.
- اکندروپلازيا- دقددنندوالي يومهم لامل دي چي په برزاوتوزومل ډول ليږديږي

- وستیوپتروزس دهډوکو دوباره جوړیدنو په پیښه کې چې داوستیوکلاست پواسطه صورت نیسي زیږن موجودوي اودهغې په پایله کې غیرضعبي درونداومتراکم هډوکي جوړیږي.

اوستیوپوروزس اودهډوکواستقلابي نروغي:

- وستیوپوروزس دهډوکین کتلي دلږوالي له املې منځ ته راځي اودهډوکودماتیدولپاره زمینه برابروي دوه ډوله لري یودزړښت بل دمنوپزددوري اوستوپوروزس.
- کلینکي نښې یې په اخته هډوکوپوري اړه لري ډیري پیښې یې په صدري اوقطني فقروکي ټیدل کیږي.
- دبجت نروغي دویروسي انتاناتوپو سطې رامنځ ته کیږي نروغي په دریوپراونوکي پرمختګ کوي داوستیوکلاست پواسطه دهډوکوجذب،دهډوکوجوړیدل داوستیوبلاست پواسطه اووروستي پراوپي د Osteosdloratic پراوڅخه عبارت دي
- دغذايي موادوکموالي لکه دویټ مین C اوD فقدان په پیښو اوددرقیه غدو دفعالیت دډیروالي په پیښوکي دهډوکریوشمیرناروغي رامنځ ته کیداي شي.

اوستیومیالایتس:

- وستیومیالایټس دهډوکواوهډوکودمغزدالتهاب څخه عبارت دي.
- په حادواوخندني دول مینځ ته راځي.
- حادډول یې کټراډبکتریګنوپواسطه مینځ ته راځي.
- خندني اوستیومیالایتس دپتالوژیک کسرونولامل ګرزي
- دفقراتودجسم توبرکلوز(Pott disease) دخندني اوستیومیالایتس له مهمو ډولونوڅخه دي

دهډوکوتومورونه

- دهډوکوتومورونه دګراس له نظره په مختلفوډولونوټیدل کیږي،دبیولوژي له نظره بې له ګیلوڅخه تروژونکي ډول پوري مختلف ډولونه لري.
- وسیتوما- سلیم تومورونه دي چې اکثرا دسراوغاړې په برخوکي پیداکیږي.
- وستیوبیداوستیوما- اکثرا دفخذ اوقصبي هډوکوپه نژدې نهایتوکي لیدل کیږي نارینه وکي نسبت ښځوته دوه برابره ډیرلیدل کیږي.
- وسیتوسارکوما- هډوکي جوړونکي منزانشیمال تومورونه دي چې دهډوکودابتدایي تومورونو ۲۰٪ جوړوي

- وسیتوک ندروما(چې د Exostosis پنامه هم یادیږي)،عضروف جوړونکي تومورونه دي چې دعمر له نظره دځوانی په وروستي پراوزربنت په پیل کې لیدل کیږي- اواکثرزنکانه کې لیدل کیږي.
- کندروما- دهیالني عضروف سلیم تومورونه دي- دلاسونواوهډوکوتوبولرهډوکوکې ډیر منځ ته راځي
- کندروسارکوما- دعضروف جوړونکي خبیث تومورونودي اکثراپه وړوکو،حوصلي،فخذ .فقراتواوډقص په هډوکوئي لیدل کیږي.
- یونګزسارکوم - دنیورو اکتودرمل حجروڅخه سرچینه اخلي چې اوږده هډوکي،اضلاع وحوصله اخته کوي.

دبندونوناروغي

- وستیوارترایتس- دبندونواستحاثوي ناروغي دي په ټومړني اودوهمي ډول ر مینځ ته کیږي دلومړني ډول لامل معلوم نه دي په داسي حال کې چې دوهمي ډول یې دترضیضاتو،سیتمک ناروغیولکه چغوالي.دیابت اونورواله امله مینځ ته راځي
- نقرس- دیوریک اسید دکرستلونودتولیدني له امله را منځ ته کیږي په ابتدایي ودوهمي ډولونومنځ ته راځي.
- ټوفي- مهمه تشخیصي نښه دي چې په مفصلي عضروف،اربطه اودبندونومحیطي نساجوکې مینځ ته راځي.
- تقیحي ارترایتس- دانتاناتوپواسطه مینځ ته راځي اودکلینک له نظره په ناڅاپي ډول بندونوددرد،پرسوب،سوروالي اودحرکتودکموالي سره ځانګړي کیږي.

داسکلیتي عضلوناروغي.

- داسکلیتي عضلوناروغي دعضلوداتروفي،دستروفي اومیاستیناګرویزناروغي په برکې ټولي.
- دعضلودستروفي- اردDMD اوBMD څخه عبارت دي.
- میاستیناګرویزیواوتوامیون ناروغي دي چې ناروغان double vision ، Ptosis ودعضلودضعیفوالي څخه ګیلي لري.

دنرموانساجوتومورونه:

- Lipoma – دشحمي نسج سلیم تومورونه دي
- Liposorcoma – دشحمي حجروخبیث نیوپلازم دي زیاتره په ژورونرموانساجواویداحشاووپه داخل کې لیدل کیږي.

- Nodular-fasciatis – دفبروبلاست حجرویوتکثري افت دي چې دغیرګون په ډول رامنځ ته کیږي.
- Fibromatosis – دفبروبلاست حجرودودي زیږتوالي ده چې په دووسطحي اوژوروډولونوویشل شوي دي
- فیبروسارکوما- دفبروبلاست خبیث تومورونه دي چې دموقیعت پواسطه اکثر دورنۍ په زنګانه،اودپریطوان دخلف په ژوروانساجوکې لیدل کیږي
- MFH – دنرمواندجوبیوګروپ سارکوما ګاني دي- ډیري پیښې یې دعلوي اوسفلي اطرافوپه پروګسیمل برخو، ودپریضوان په خلف کې لیدل کیږي.(۱۲، ۳)

څپرم فصل پوښتنې :

۱ Osteogenesis imperfecta په ناروغۍ کې کوم ډول کولاجن الیاف وجود نه لري.

الف: Type-I

ب: Type-II

ج: Type-III

د: Type-IV

۲ داوستیوسارکوم معمولاً په لاندني برخه کې لیدل کیږي.

الف: نخاع

ب: زنګون

ج: Hip

د: Fore arm bone

۳ اوستوکلاندروما معمولاً دلاندیني برخې څخه سرچینه اخلي :

الف: epiphysis

ب: Diaphysis

ج: Metaphysis

د: عضروف

۴ ثانوي نقرس په لاندیني حالت کې لیدلو وړوي :

الف: ټیوکیمیې

ب: دپښتورګو خنډني ناروغي

ج: Lesh nyhan syndrome

د: ټول پورتني حالتونه

اوم فصل

عصبي سيستم

The Nervous system

- سريزه
- ولادي سواشكال اوا نتاني ناروغي
- دماغي ذيماءفتق،هيدروسفلوس اووعائي ناروغي.
- استحالوي اواستقلابي ناروغي.
- دمركزي عصبي سيستم نيوپلازمونه

سريزه:

عصبي سيستم دانسان دبدن داپيکواصلي شبکې څخه عبارت دي چې دبدن اوبهرني چاپيريال ترمينځ اړيکې تمينوي،دتنبهتوداخستلواودانګيزودانتقال قوت دانسان دبدن دتولوحجروپرخانګړتيا دي مګردعصبي سيستم عصبي نيورون کې دتنبهاتوداخيستلواوانتقال قوت په ډيره اولوړکچه سره شتون لري.دنيورونونوپه جوړښت کې دوي برخي شتون لري جسم اواستطالي،دعصبي حجري جسم دتنبهتوداخستلودمرکزاواستضې داړيکودتامينولولاري دي چې انګيزي ليږدوي،دنيورونونوتغذي،استناد اودفاعي عکس العملونه ډيوډول څانګړوحجروپواسطه (چې دبدن دنورېرخودمنظم نسج سره معادل دي،چې نيوروګلياوي نومېږي تامينېږي- نيورونونه اونيوروګلياوي سره يوځاي کيږي عصبي نسج جوړوي،عصبي نسج دمنظم نسج دنږيوصفحوپواسطه احاطه اومحافظه کيږي دنيورونونو،نيوروګلياوي اودمنظم نسج دپوښونود شتراک څخه عصبي سيستم جوړيږي.عصبي سيستم ديوشميرمرکزونواورشتودمجموعي څخه عبارت دي يادشوي رشتي نومورې مراکزدبدن دتولوېرخوسره نښلوي.دانتومي نه نظره عصبي سسيتم په دووېرخوبنديويشل شوي دي مرکزي عصبي سيستم(دماغ اوشوکې نخاع)اومحيطي عصبي سيستم(عصبي عقدي اومحيطي اعصاب) مرکزي عصبي سيستم چې ددماغ اوشوکې نخاع څخه عبارت دي دقحف اودملاديرپه هډوکين پوښونوکې خاي لري

مرکزي عصبي سيستم داکتودرم څخه منځ ته راځي پدې دول چي لومړي داکتودرم څخه يوه پيړه صفحه چي Neural palate نومېږي جلاکيږي،په دوهم پړاو کې دعصبي صفحي منځني برخه کې ژوروالي مينځ ته راځي.يادژوروالي ډيريږي ادهغي کناروته سره نژدي کيږي اوNeural groove جوړوي،په دريمه پړاو کې دميزابوکناروته سره وصليږي اويودول تيوب ډوله جوړښت مينځ ته راوړي چي Neural tube نومېږي،دعصبي تيوب کناروته د Neural crest په نامه يادېږي.

CNS په بتدايي ډول دعصبي تيوب څخه ر مينځ ته کيږي عصبي تيوب مخروطي ډوله بڼه لري په دووبرخوباندي ويشل کيږي-رعلوي اوسفلي قطعي، دعلوي قطعي څخه يا دتيوب دراس څخه ددماغ مختلفي برخي اودسفلي برخي څخه شوکي نخاع جوړيږي.عصبي تيوب دنوروتيوب ډوله جوړښتونوپه ډول جوف اوديوالونوڅخه جوړشوي دي دعصبي تيوب ديوالونه پيړيږي دماغ اونخاع دهغي څخه وده کوي اودتيوب دجوف څخه په دماغ کې دماغي بطينات اوپه نخاع کې دنخاع مرکزي قنات جوړيږي.

دانسان دماغ يوه کوچني کتله ده چي په منځني ډول ۱۴۰۰ګراموپوري وزن لري اودبدن دټول وزن ۲٪جوړوي،دماغ دتفکر،ادراک،هوش مرکزدي معلومات دحسي حجرودلازي دماغ ته انتقاليږي،دماغ دحشوي،حرکي فعاليتونواوتواندوکرايني اوسوماتيک وظايفوپه تنظيم کې برخه اخلي

لکه څرنګه چي پوهيږودانسان دبدن دمختلفوبرخوفعاليتونه دعصبي سيستم دخانګړوبرخوپواسطه تنظيميږي همدغه مسله ددي سبب ګرځي چي عصبي سيستم دزيانونوپه وړاندي ډيرحساس اوزيان منونکي وي اوزيانونه يي په ټوليزډول صورت نيسي چي ممکن په نوروسيستموکې کوم ډيادولو وړ فزيولوژيک ګډوډتيا مينځ ته رانه وري لکه دپښتورګودپوي ناحيي يوه کوچني واحده حتشاء دپښتورګوپه ټولوفعاليتونوباندي په بشپړه توګه اغيزه نه کوي پدې سي حال کې چي ددماغ ډيوي برخي احتشاء ممکن دبدن ډيماي برخي په فلج باندي خاتمه ومومي.

ولادي سنواشكال

(Congenital malformations)

د CNS مل فورميشنونه په سل زروزيږيدنوکې ۳-۴ پيښې جوړوي،په شديدوپيښوکې ديدولو و ړ Morbidity او Mortality رامينځ ته کوي مګرپه ډيروپيښوکې دکلينک له نظره دژوندپه پيل کې ډيره عمده ستونزه نه جوړوي اويوازي په ناڅاپي ډول دژوند په ورستيو کې پيژندل کيږي د CNS دولادي سنو شکالوپيژندل شوي لاملونه عبارت دي له:-

- ارثي فکتورونه لکـــ

* ــ*

دعصبي تيوب زيانونه

(Neural tube defects)

نکه څرنګه چې دعصبي نسج دامبريولوژيک سرچينې اودعصبي تيوب دجوړيدو په هکله ددې فصل پيل په برخه کې په مفصله توګه يادونه وشوه.دعصبي تيوب دهري برخې دنه ترل کيدواويا خلاص والي داروندبرخې دولادي سنواشکالولامل ګرځي دعصبي تيوب defect د CNS دولادي سنواشکنوترتيولومهم اودوديزډول څخه عبارت دي- د ميدواري په ۲۸ ورځ کې دعصبي تيوب نه ترل کيدل ويادترل کيدوڅخه وروسته دهغې خلاصيدل د CNS دولادي سنواشکنودڅرګندېدولامل ګرځي- په ۶۰٪ پيښوکې د α-feto protein کچه دموردويني په

سيروم اوامنيوتيک مايع کې ټوپه شوي وي چې ددي پروټينونواندازه کول دامیدواري په دوران کې د CNS دسټواشکالو دتشخيص سره مرسته کوي.

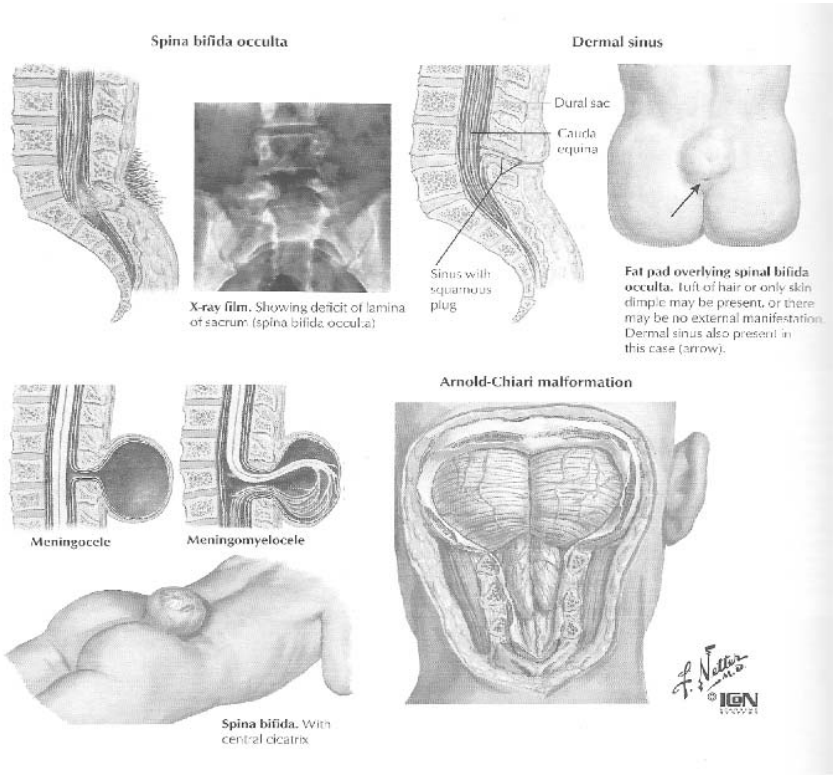
پدي پيښوکې ددماغ اوشوکې نخاع دواړومل فورميشونه مينځ ته راتلاي شي.دعصبي تيوب دزيږ نوتريتولومعمول ډول د Spinabifida څخه عبارت دي د Spinbifida اصطلاح دستون فقرات دهغوستواشکلولپاره چې ديوه يازيات فقري قوسونو(rachischisto) ناته امبريولوژيک ترل کيدونه املهمينځ ته راغلي وي کارول کيږي چې ډيري پيښوکې په قطني عجزي برخوکې رامينځ ته کيږي- چې دفقري قوسونوdefect دعصبي تيوب دجوړښتونواودهغوي دپوښونکوعناصرودefect سره يوځاي ليدل کيږي چې په مختلفوپيښوکې يې شدت سره توپيرلري.

دSpinbifida-occulta په پيښوکې يوازي دفقراتوdefect موجودوي مګردنخاع اودسحايوکومه ابنارملتيې پکې دليدلووړنه وي.

دSpinbifida-occultaپه پيښوکې ټوي عظمي defect موجودوي چې دزيږنمنه شوي برخي لاندي کستيک پرسوب ليدل کيږي چې دسحاياوواوديدشوکې نخاع دتفتق سره يوځاي وي

- Meningocele:- دعظمي defect (نقيصې) دلاري دسحاياود herniation څخه عبارت دي چې دفتق کڅوړي دورامتراوارکنوئيډ دواړه احتواکوي.
- Meningomyelocele:- ترټولوشديداوددیزډول دي چې پدي حالت کې شوکې نخاع يادهغې ريښې دعظمي نقيصې دلاري راوتلي وي اودفتقيه کسي دشاتني ديوال سره نښتي وي پدي نقيصه کې دورا پوستکې په فتقيه کسيه کې شتون نلري.
- Myelocele(Syringomyelocele):- پيښې ټوپې دي اودي ډول سټواشکالوکې دنخاعي کانال دترل کيدونقيصه موجودوي چې دنقيصې دلاري خلاص همو رعصبي نسجي صفحې بهرته راوتلي وي چې دپوستکې پوښ هم دپسه شتون نلري اودمغې شوکې مايع دنقيصې دلاري بهرته وځي Meningomyelocele اوMyelocele په مختلفودرجوسره دعصبي تظهراتولامل کرځي چې دکلينيک له نظره اخته ناروغان دمثانې اودکولمودوظايفوګډوډتيا حسي،حرکي ګډوډتيا اوParaplegia بندي اخته وي دعصبي تيوب دمخکيني برخې دنقيصې سره دماغ اوجمجمه دواړه موجودنه وي.اوکله چې ديوې نقيصې نه املهCNS يوه

برخه دجمجمي څخه بهرته وتلي وي دEncephalocele پنوم يادېږي چې دمعمولاً Occipital په برخه کې ليدل کيږي (۱۱، ۱۵، ۲۲).



۷-۱ګڼه انځور- دعصبي نيوب دتشيصي مختلف ډولونه راښي(۹، ۴۴۶ د)

دمغز دقدامي برخي ستونکال (Fore brain- malformation):-

ددماغ دقدامي برخي بدشکلي ګاني لکه هولو پروزنسفالي (holoprosencephaly) اوددماغ دقشربدشکلي ګاني ددماغ دقدامي برخي دودي دګډوډوتيا له امله رامينځ ته کيږي دهولوپروزنسفالي اصطلاح ددماغي نيمي کري دغيرنورمال ويش لپاره کارول کيږي.دادول ګډوډتيا په Trisomy ۱۳ وTrisomy ۱۵ باندي اخته ډروغ نوکې ډيډلوورووي.ددي فاتوپه شديد ډولونوکې دماغي لوبونه اودماغي نيمي کري جوړيدل صورت نه نيسي اوددماغ قدامي برخه کې يوازي ديوښين درلودونکې وي- همدارنګه کيدايي شي دادول ستونکال دشدت په اساس دسيکلوپي(Cyclopia يوه سترګه يې حالت دمخ په وسط کې) ديوي پينې څخه په مخ کې دکوچنيوسوري ګانوترشتوپوري توپير وکړي.

ددمـــاغ قشرسئواشـــکنوکي دنيورونودمايکروســـکوپيک مهـــاجرت څخـــه تردد مـــاغي
ګونځودجوړيدلودګـــډوډتيا وپـــورې دليـــدلووړوي، يعني ددمـــاغ دقشـــردGyration پـــه
جوړيدنوکي زيان کيدايي شي چي ددماغGyration کوچني يا اصلا جوړنشي (Agyria)
اوددماغ سطح صاف اوبي نه ګونځوڅخه دليدلووړوي
ددماغ حجم هم کيدايي شي غيرطبعي يعني meyalocephaly او microcephaly (ډيري
پيښوکي مايکروسفالي کې هم ليدل کيږي) ګډوډتيا وليدل شي.

دخلفي فوساکانوانوملي ګاني (Posterior- fossa-Anomalies):-

ددماغ دخلفي فوساګ نوسئواشکل دمخيخ دماغي ساقي اوشوکي نخاع انوملي ګاني په
برکې نيسي چي ډيري پيښوکې دهايدروسفالوس سره يوځاي وي دخلفي فوساکانوانوملي
ګانوڅپاره Arnold-Chiari-malformations اصطلاح کارول کيږي چي په څوګروپونوباندي
ويشل شوي دي.

I. Arnold-Chiari-malformation:- په حالت کې مخيخي تانسلونه په سفلي برخه کې
واقع وي اودفورامن مګنوم دلازي لاندنيي طرف نه کش شوي وي چي دCSF دمديع
دجريان دبندښت لامل ګرځي اومیدولاترفشارلاندي قرارنيسي اودي دول پيښوکې
اختهنارو غان سردردي اودقحفي اعصابو نيمګړتياوو درلودونکې وي.(۱۱، ۲۲)

II. Arnld-Chiari-type ددماغ دخلفي فوسا ګ نودسئواشکالوترتولودوديزدول دي چي
لاندي خانګړتياوي درلودونکې وي:

۱: ددماغ دميدولااوږدېدل اوفقري کانال کې دځلورم بطين ديوي برخي شتون.

۲: دميدولاتاويدل چي دفقري شوکې نخاع سره دنښليدو په ناخيه کې د(S) دحرف
بڼه جوړکړي وي.

۳: دمخيخيي Vermis اوTonsils تفتق په فورامن مګنوم کې دفقري نخيي دشوکې
نخاع په پورتني برخه کې ديوي کتلي دجوړيدولامل ګرزيدلاوي.

ديدوشووسئواشکنوشتون د aqueduct دتنګوالي اويا دنوشکا او مګندي دسوري
ګانودبندولوله دداخلي هايدروسفالوس په جوړيدوباندي پاي مومي (۱۵)

-:Dandy-walker-malformation

د Dandy-walker-malformation سنوا شکال د دماغ دخلفي فوساګ نودولادي سنوا شک ټودوهم لوي ډول دي چي پدي پيښه کي مخيخي نيمه کري نورمال سايزکي وي مګر vermis موجودنه وي يا هيپوپلاستيک وي ځلورم بطين په متبارزه توګه پراخه شوي وي اوکيست ډول جوړښت پکي مينځ ته راغلي وي چي دانسدادي هايدروسفالوس دپيداکيدولامل ګرځي (چي په antenatal پراوکې دالتراسونوګرافي معاينې پواسطه دتشخيص وروي) ديدشوي سنو شکالوسبب اوپتوجنزس ښه معلوم نه دي (۲۲)

دشوکې نخاع سنوی اشکال:-

دشوکې نخاع پوشميرولادي سنوا شکنو چي دکلينک له نظره دژوند په وروستيوکې څرګنديږي اود CNS ديوشمير کسبي افاتوسره يوځاي پرمختګ کوي Syringomyelia اوSyringobulla په شوکې نخاع اوميدولا کې دتيوب ډوله جوف (Syrinx) په جوړيدوباندي متصف دي،جوف کيدايي شي غيرمنظم ويادوک ډوله وي او معمولا دشوکې نخاع په خړه ماده کې دمرکزي کانال په ظهري برخه کې دنيدلوورڅخه چيري جوف دنخاعي کانال سره نښتي وي داپند يمل حجروپو سطه پوښل شوي وي ددي ډول سنوا شکالوکلينکي اغيزي په خته برخوکې دردد اوحرارت داحساس له مينځه تګ څخه عبارت دي (۱۵)

انتاني ناروغي (Infectious disease):-

دماغ اودهغي پوښونه دبدن دنوروبرخوپه شان دانتاني عواملوپو سطه اخته کيد ی شي څني انتاني عوامل دعصبي سيستم سره دځانګړي تمايل ددرلودلوپربنسټ(نيوروتروپيزم)لکه د rabis ويروس په تاکنيز ډول عصبي سيستم اخته کوي اويوشميرنوريي عصبي سيستم دبدن نوروعرپه ډول اخته کولاي شي لکه (Staphylococcus aureus). دعصبي نسج ويجړتيا دمکروبي عواملوپواسطه نيغ په نيغه يادمکروبي توکسينونوپواسطه اويادکوربه دمعافيتي غبرګون له امله رامينځ ته کيږي.

مکروبي عوامل دلاندي لارو څخه عصبي سيستم ته رسيږي:-

۱: دوينې دلاري - عصبي سيستم ته دمکروبي عوامل درسيدلوپوډيره ښه لارشرياني لاري څخه عبرت دي،په لږوپيښوکې شوني ده چي په رتروګرادډول دوريدي لارو څخه (دماغ

وريدونو اود Skull دوريدي (sinuses) جيبوبونوانستوموزس دلازو، هم عصبي سيستم ته مکروبي عوامل ورسيږي.

۲: دمستقيم تلقيح دلاري (Direct implantation): دتروما په پيښوکې داجنبي موادوسره يوځاي شوني ده مکروبي عوامل عصبي سيستم ته يې لاري پيداکړي اوپه خپلوندروپيښوکې په ايتروجنيک ډول د Lumber puncture دلاري مکروبونه کيداي شي عصبي سيستم ته ورسيږي

۳: په موضعي ډول ديومجاوريا ګاونډي جوړښتونوڅخه (لکه منځني غوږ اوجيوب)اويا ديوي ولادي سئوشکل دلاري (meningomyclocele) هم مکروبي عوامل عصبي سيستم ته لاره پيداکولاي شي

۴: دمحيطي اعصابودلاري- څنې مکروبونه په خانګړي ډول ويروسونه (لکه د rabis اوherpes-zoster ويروسونه) دمحيطي اعصابودلاري مرکزي عصبي سيستم ته لاري پيداکوي (۱۱).

په دوديزه توګه يادانتني عوامل دسحايووپراخه التهاب (meningitis) يادمغز دپرانشيمايي نسج التهاب(encephalitis) هم دليدلووړوي.هغه ډولونه يې چې دکلينک له نظره ډيرداهميت وړدي په لاندي ډول وڅخه يادونه کيږي

منجايتس

(Meningitis)

دسحاياووا وسب ارکنويد مسفودالتهاب څخه عبارت دي چې ډيري پيښوکې د Leptomeningitis اصطلاح ورته کارول کيږي

منجاتيس په ډيري پيښوکې دمکروبي عواملوپواسطه رامينځ ته کيږي شوني ده غيري مکروبي لاملونه هم دمنجايتس لامل وګرزي لکه کيماوي منجيتس دکيماوي موادوپواسطه اويا دکانسري حجرودارتشاح له امله په تحت عنکوبتيه مسفوکې کانسري منجيتس رامينځ ته شي، په دوديزه توګه منجايتس په لاندي ډولونوبندي ويشل شوي دي

۱ حادپيوجنيک منجايتس (دبکتريايي لاملونه لاري مينځ ته راځي)

۲ اسيپتک منجيتس (معمولادويروسونوله لاري مينځ ته راځي).

۳ څنډني مننجايتس(ډيري پيښوکي دتوبرکلوز،سپايروکيت اوکرپيتوکوکل Cryptococcus عوملونه کبله مينځ ته راځي.

حادپيوجنيک مننجايتس (بکتريايي مننجايتس)(Acute pyogenic meningitis):-

حادپيوجنيک مننجايتس د pia-arachnoid اودsub arachnoid مسافودحاداتاني پيښي څخه عبارت دي څرنګه چي سب ارکنويند مسافه ددماغ.شوکي نخاع بصري عصب په شاوخوا امتدادلري بناً اتان په چمکي سره ددماغي شوکي سحايا وتولوبرخوته خپريږي.

ايتوپتوجنزيسس:- سببي ارګنيزمونه ډيري پيښوکي دناروغ نودعمرسره اړيکي ځري لکه

۱: Escherichia coli– په دوديزه توګه په نووزيږيدلوکوچنيانوکي چي دعصبي تيوب نقيص لري دليدلووړوي.

۲: Haemophilus- influenza– په شيدي خوړونکواونووځوانانوکي ليدل کيږي

۳: Neisseria- meningitis– په کاهلانوکي اوپه دوديزه توګه دايپديمک مننجايتس په پيښوکي ليدل کيږي.

۴: Streptococcus- pneumonia– په زړو خلکو کې اومعمولا دتروما ګانوڅخه وروسته دليدلووړوي

په حادپيوجنيک مننجايتس کې اتاني عوامل دوينې دلارې،دګاونديو مجاوروانتاني محراقونڅخه اوپه ايتروجنک ډول دقصني بذل په پيښوکي عصبي سيستم ته لاره پيدا کوي

مورفولوژي -

دګراس له نظره ليدل کيږي چي قيحي موادپه سب ارکنويند مسافوکې ټول شوي وي چي د قيحي موادوتوليدني له امله د CSF مايع مکدره اوتقيحي شوي وي- تقيح مايع په خانګړي ډول ددماغ دقاعدي په Sulcus کې راټوله شوي وي په اخته ځي کې سب ارکنويند مسافي پراخه شوي وي،په شديد وپيښوکي دبطيناتوالتهاب چي سطحه يي دفبريني ګزودات پواسطه پوښل شوي وي دليدلووړوي برسيره پردي دقيحي موادوتوليدني له امله دCSF په جريان کې دګډوډتيا له امله انسدادي هايدروسفالوس رامينځ ته کيږي

اوم فصل .. ..

-: Acute lymphocytic (viral – Aseptic) meningitis

حاد لیمفوسایتک مننجایتس ویروسي یا اسیپتک مننجایتس څخه عبارت دي،په ځانګړي ډول په دوديزه توګه په کوچنیانو کې اوخوانو کاهلوخلکو کې دنیدلوورونکي،سببي عوامل دیوزیات شمیرویروسونو څخه ځانګړي ډول داتروویروس،ممپ،ایکو(ECHO) .کوکساکي.ایپستین بارویروسونه،هرپس کمپلکس اوداسي نورو څخه عبارت دي

مورفولوژي:- دګرامس له نظره په خینوپیښوکې دماغ پرسوب لیدل کیږي وخینوپیښوکې کوم غوره بدلون لیدلوورنه وي.دمایکروسکوپ له نظره په Leptomeninges کې دلمفوسیت حجروارتشاح دنیدلوورونکي.

کلینکي بڼه اوتشخیص:-

دویروسي مننجایتس کلینکي بڼه دبکتریایي مننجایتس سره ورته دي مګرحاد بکتریایي مننجایتس په پرتله کلینکي بڼه کې خفیف ټنډه اودیري پیښوکې په خپله سوائي پیداکوي دCSF په کتنوکې لاندي بدلونونه دنیدلوورونکي.-

۱: دسترګوپه معاینې سره CSF صاف وخفیفآ مکدرونکي.

۲: دCSF فشارنورمشوي وي(د ۲۵۰ ملي متره اوښوخځه نورمشوي وي)

۳: په CSF کې دلمفوسیتونوشمیرډیرزیات شوي وي (۱۰۰-۱۰ cell/ml)

۴: دCSF پروتین نورمال اویا په منځني توګه لوړشوي وي

۵: دCSF دګلوکوزکچه نورمانه وي

۶: CSF په بکتریالوژیک کتنوکې sterile وي.

خنډنی مننجایتس (Chronic meningitis):- خنډني مننجایتس په ډیري پیښوکې دمایکوبکتریم توبرکلوز،سپایروکیت.اویا دکرپتوکوکل نتاتوپواسطه رامینځ ته کیږي – (cryptococcal meningitis) په ځانګړي ډول په هغوکسنوکې چې دایدزپه سیندروم باندې اخته وي لیدل کیږي)

توبرکلوزیک مننجایتس (Tuberculosic meningitis):- هغې بې مننجیتس په کوچنیانواوکاهلانوکې په ډیري پیښوکې دوینې دلارې دبدن نورو غړودتوبرکلوزاویادمیلري توبرکلوزڅخه رامینځ ته کیږي- په ټولیزه پیښوکې شوني ده دفقراتوتودجسم دتوبرکلوزڅخه په مستقیمه توګه بې بې مننجایتس رامینځ ته شي. .(۱۵)

مورفولوژي:- دګراس له نظره تي بي منجايتس په سب ارکنويئد مسافه کې پيراګزودات په خنګري ډول ددماغ دقاعدي په سيمه کې دليدنووړوي،دتوبرکلوزوصفي ليژن يعني توبرکل(چې ديوالي دوه ملي متروپوري قطرلرونکي وي) په اخته برخه کې په خنګري ډول دوينې رګونوپه ګاونډ کې هم ليدل کيږي.دمايکروسکوپ له نظره په تي بي منجايتس کې دحاداومزمن التهابي حجرواګزودات ،ګرانولوماتوزغبرګون(ګرانولوما)،caseation necrosis اوGiant cells دليدلووړوي

کلينکي بڼه اوتشخيص:- په تي بي منجايتس کې دکلينک له نظره ناروغ توکي سردردي،کانفيوژن،خستګي اوک ټنګي دليدنووړوي، د CSF په کتنوکې لاندي بدلونونه دليدلووړوي.

۱: دسترګوپه کتنې سره د CSF رنګ دلږ مکدرڅخه تردفبريني غشاء دجوړيدوپورې توپيرکوي.

۲: د CSF فشارلوړشوي وي(د ۳۰۰ ملي متروسيمابوڅخه پورته).

۳. دمونونوکليره حجروليوکوسيتوزس (معمولا دلمفوسيت اومکروفژحجري)(۱۰۰-۱۰۰۰cell/ml)

۴: دپروتين دکچې لوړوالي

۵: د CSF دګلوکوزدغلظت ټيټوالي

۶. په CSF کې دتوبرکلوزبسيل تثبيت کيدل په مايکروسکوپيک کتنوکې (۱۵)

انسفالايټس (Encephalitis):-

ددماغ ديرانشيم التهاب دانسفاليتس پنامه يې ديږي چې دبکتريا،ګانو،ويروسونوفنګسونواوپروتوزوايي ټاناتوپواسطه مينځ ته راتلاي شي.

بکتريايي انسفالايټس(Bacterial Encephalitis):- بکتريايي encephalitis په ثانوي ډول دبکتريايي انتان توپواسطه رامينځ ته کيږي چې ددماغي بسي خواته پرمختګ کوي(توبرکلوزس اونيوروسفليس هغه بکتريايي پيښې دي چې په ابتدايي توګه انسفالايټس مينځ ته راوړي شي.

دماغي ابسي (Brain abscess): دماغي ابسي په لاندنيولارورامينځ ته کيږي :-

۱. دبکتريا ګانو دمستقيم تلقيح (د کوچړي هډوکوپه مرکب کسرونوکې) دلاري

۲: دمجاروغړودانتاناتوموضعي پراخوالي دلاري(دمنتن تقيحي mastoiditis,otitis media اوsinusitis په پيښوکي).

۳: دويني دلاري لکه دزړه دحادبکتريايي اندوکارډايتس څخه اوياد سړودBronchectasis دانتاني محراقونوڅخه دماغي نسج ته دبکتريا ګانوتيريدل.

دکلينک له نظره ناروغان تبه،سردردي،کانګي،اختلاجات اوابسي دموقيعت برښت موضعي عصبي ښښي اونښاني لري.دماغي ابسي په دوديزه توګه په دماغي نيمه کره کې ليدل کيږي اوپه لږوپيښوکې په مخيخ اوبزل ګانګلاياکې ډيډنووروي.

مورفولوژي:- دګراس له نظره په موضعي ډول ديوي التهابي نکروزي اواذيماي برخي چې ديوي فبروزي کپسول پواسطه چاپير شوي وي ليدل کيږي

دمايکروسکوپ له نظره دابسي په مرکز کې تميعي نکروزس چې لرونکې د Pus وي ليدل کيږي چې دحداومزمنوانتهابي حجرو،ازيما،دنوي رګ جوړيدنه اودويني په رګ کې دسپتک ترومبوزشتوسره يوخاي وي- CSF کې هم دحدواومزمنو انتهابي غبرګونوشواهد ډيدلووروي.

ويروسي انسفالايتس (viral Encephalitis):-

ددماغ دپرانشيم ويروسي التهاب څخه عبارت دي.د CNS ډيري ويروسي انتانات دبدن دنورو غړواوانساجودويروسي انتاناتودپرمختګ څخه وروسته پيښږي،همدارنګه د نسفلايتس ډيري پيښې دسحايااوانتهاب سره يوخاي وي چې د menigoencephalitis اصطلاح ورته کارول کيږي.

دويروسي انسفالايتس اکثره پيښې سليم اوپه خپله ښوالي پيدکوي مګرځيني نورډولونوکه دRabis اوhepes simplex ټايپ (1) ويروسي انتاناتوکې ددماغ پراخه ويجاړتيا لامل ګرځي چې دوژونکې پايلې درلودونکې وي ويروسونه بدن ته که دهري لاري داخل شوي وي مرکزي عصبي سيستم ته دويني دبهير دلاري رسيږي اوپرته دويروس دډول په نظرکې نيولوسره ددماغ ويروسي انسفالايتس لاندې پتالوژيک بدلونه ډيډنووروي -

۱: دمانونوکليرحجرورتشاح په ځانګړي ډول ددماغ دويني رګونوپه محيط کې دلمفوسايتونو،مکرفژاوپلازما سل حجروcuffing ډيډنووروي.

۲. حجروي لايزس اودحجروي ډيريزفګوسيتوزس(کله چې نيورونونه ډيلګي په توګه ډپوليوويروسونوپواسطه اخته شي دغه پيښه د neurophagia پنامه يادېږي).

۳: ويروسي انکلوژن چې داخته نيورونونو نيوروګلياوپه مينځ کې د پيژندلووړوي(لکه د negribody شتون په رابيزنروغي اوOWl- eye inclusion شتون پهcytomegalovirus اتاناتوکي).

۴. داستروسيت اومايکروګليحجروکي.

۵: Reactive – hypertrophy اوreactive hyperplasia چې دګروپونوپه ډول شکاري

۶: اډيماکوه چې دازوجنيک بڼه لري.

-:Progressive multifocal leuko encephalopathy

دغه پيښه د CNS د JC papovirus داتاني پيښوڅخه وروسته رامينځ ته کيږي ډېرې پيښې يې په هغوکسانوکې چې دبدن دمقاومت يې ښکته شوي وي ليدل کيږي.

پدې ناروغي کې داوليګودندروسايتونوپه مينځ کې سايتولايتک افت،اوددماغ په سپين جوهرکې demyelination دليدلووړوي ناروغي يوه وژونکې پيښه ده.

-.Antenatal viral –infection

په انتي نيتل پريود کې درحم په جوف کې دجنين د CNS اخته کيدل په دوديزتوګه د Cytomegalo virus اوrubella ويروسونوله املهرامينځ ته کيږي دواړه ويروسونه د necrotizing encephalomyelitis لامل ګرځي په خنګږي ډول دامیدواري په لومړي ترايمسترکې پدې ټتان باندي اخته کيدل ددماغ دولادي سنو شکال (لکه مايکروسفالي) لامل ګرځي.

-:HIV-Encephalopathy (Aids-Dementia-complex)

CNS په دوديزه توګه په HIV باندي اخته کيږي که څه هم HIV دنيورونونوپه وړاندي تروپيزم ياتمايل هم نه لري مګردمعافيتي سيستم دخپلوڅخه وروسته په ژوندي توګه دنيورونواونيوروګلياوودويجړتيا لامل ګرځي د HIV ويروس د monocyt-macrophage حجروي سلسي په اساس د مکروګليحجري دمنته کيدولامل ګرځي چې دتوکسيک

ميدياتورونواوسايتوكينونو (TNFα, IL-١, IL-٢, TGFβ, IFN- ١, PAF اواندوتيلين) كړې پواسطه دنيوروګلياي انساجودتخريب لامل ګرځي.

دAids دناروغي په وروستيوکې دCNS دناروغي نښې اونښاني په ناروغانوکې څرګندېږي چې د HIV-encephalophathy يا Aids-dementia-complex په نامه يادېږي چې ډېرې غوره نښه يې د dementia څخه عبارت دي پينښه د CNS دپاسه د HIV ويروس دمستقيمي اغيزوله امله مينځ ته راځي.

دکلينک له نظره دايدزدناروغانوپه ٢٥٪ پينښوکې اوپه اتوپسي کتنوکې HIV-encephalophathy په ٨٠-٩٠ پينښوکې دليدلووړوي. (١٥)

هستولوژي:- هستولوژيک بدلونونه ددماغ په sub cortical برخوکې ليدل کېږي چې په کې څوهستوي Giant cells،gliosis،encephalitis اووعايي مايوپتي ډېدلووړوي. (١٥، ٢٢)

دماغي ازيما،فتق اوهايدروسفالوس (Edema,Herniation and –Hydrocephalus):-

څرنګه چې مرکزي عصبي سيستم (دماغ اوشوکې نخاع) دکلک هډوکين پوښ (قحف اوفقري کانال) پوسنه احاطه شوي دی . دوينې اوعصبي رګونه دځنګروسوريودلازي ورته رسيږي ، دغه هډوکين پوښ دمرکزي عصبي سيستم لپاره يوه محافظوي چاپيريال جوړوي مګردناروشيوپه حالاتوکې دغه تنګ اوثابت محيط ددماغي نسج دحجم دپراختيا لپاره ستونزي جوړوي دبيلګې په توګه ددماغ عمومي اذيما،هايدروسفالوس اوکتلوي افاتو(لکه تومورونه) په پينښوکې دخطرناکوپايلولامل ګرځي. (١٥)

دماغي اذيما(Cerebral edema):- ددماغ په پراخښتکې په غيرنورماله توګه ديوزيات مقدارمايع تودتوليدوڅخه عبارت دي چې ددماغ دحجم دزياتيدولامل ګرځي.دماغي اذيما شوني ده دمختلف ناروغيولە امله رامينځ ته شي مګر په دوديزه توګه په لاندي دووډولونوباندي ويشل شوي دي.

١. وازوجينک اذيما (Vasogenic-edema):-

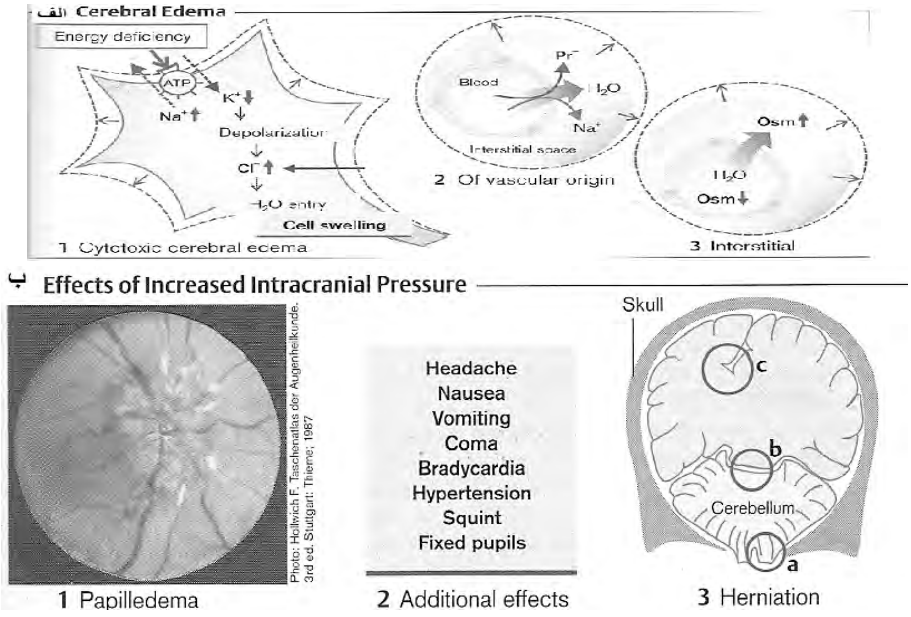
کله چې دماغي دموي مانعي (BBB)(Blood Brain Barrier) خپل نورماله وظيفه دلاسه ورکړي يومقدارمايع درګودديوال دنفوذيه قابليت دډېروالي له امله بهر اوددماغي نسج په بين الخلايي مسافوتوکي تولېږي (interstitial edema) اوڅرنګه چې دماغي نسج لمفاوي دريناژ سيستم نلري بنا درګونوڅخه دبندي تولە شوي مايع دوباره نه

جذبيږي ويوزيات مقدارمايع په دماغي نسج کې راټوليږي- اذيما شوني ده په موضعي ډول وي اويا په پر خه ډول راميندځ ته شي.

۲: سيتوجنيک اذيما (cytogenic edema):-

پدي پيښه کې دداخل الحجروي مايع په مقدارکې ډيروالي ميندځ ته راغلي وي چې دنيورونو وګليايي حجروي غشا دويجاړتيا له املې په ثانوي ډول راميندځ ته کيږي کيدايي شي دپراخه اسکيمک هيپوکسيک افتونه کبله چې درګونودډيول اندوتيليل برخودزيان لامل ګرځي اويا دتوکسيک موادوسره دمخ کيدولې املې راميندځ ته شي. (۱۵)

سورفولوژي:- اذيمايي دماغ دنورمال حالت په پرتله ډيرنرم وي اودقحفي خلاګانودډکيدولامل ګرزيدلاي وي – ددماغ په عمومي اذيم کې دماغي ګونځي هموارې شوي وي دهغوي ترميندځ ميزابي ډيرنري شوي وي اوبطيني سوري ګاني ترفشارلاندې قرارنيولاي وي چې ددماغي نسج دفتقونودپيداکيدولامل ګرځيدلاي شي. (۱۱)



۷-۳ګڼه ځور الف: ددماغي اذيم ډيډ کيدو ميخ نيکيت او (ب) د کوپې ډنډه فشار دلرونکي اغيزې (۱۶، ۳۵۸م)

فتق (Herniation):-

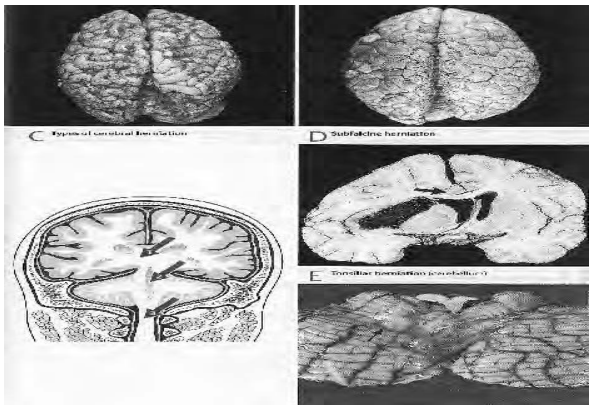
په شيدي خورونکواوکم عمره ماشومانوکې ځرنګه چې دقحف درزونه (satures) نېمه ترل شوي نه وي نودقحف دداخل فشاردډيروالي په وړاندې تريوه حده پورې مقومت کولاي شي پداسې حال

کې چې دعمرپه ډيرښت اوکاهلوخلکوکې دقحف هډوکي کلک اودرزونه سره ټرل شوي وي بنا دقحف دداخلي برخي فشاردزياتوالي په وړاندي ټرزغم کولاي شي دبيلګي په توګه ددماغ اذيتيدونکي سطح دسردکاسي دداخلي سطح دفشارله امله ددماغ پرمخ مسطح کيږي برسيرپردي دقحف دداخلي برخي دفشاردډيرښت له امله ددماغ پرنشمليا يې کتلي د herniation ټپاره زمينه برابروي – دبيلګي په توګه په لاندي دريوډولونوسره څرګندېږي.

۱- Subfalcine(cingulated)herniation :- داډول فتق هغه وخت پيښيږي چې ددماغي نيمي کري ډيوي خواپراخوالي دfalxcerbri دکنارلاندي ددماغ دقدمي شريانې څانګې ترفشارلاندي راځي چې دکلينک له نظره په پښوکې دحسي ګډوډتياوضعيفوالي سره څرګندېږي

۲ Trans tentorial(Uncinate)herniation - داډول فتق هغه وخت پيښيږي چې دTemporal لوب داخلي سطح د tentorium ازادکنارترفشارلاندي ونيسي- د Temporal لوب دبې ځايه کيدوپرخوالي ددريم قحفي زوج وسمپاتيک و ډپراسمپاتيک عصبي اليافوترفشارلاندي نيسي چې دحدقي ډپراخو ټي اودسترګودکري دحرکتودګډوډتيا لامل ګرځي – دسترګوحرکت په مدوفه خواکې ګډوډشوي وي (blown-pupile) همدارنګه خلفي دماغي شريان ترفشارلاندي راغلي وي چې داړوندساحې داسکيميک زيان لامل ګرځي (دبيلګي په توګه ابتدايي cortical vision دزيان لامل ګرځي.

۳ Tonsilar-herniation - داډول فتق هغه وخت پيښيږي چې مخيڅي تانـــل (cerebeler tonsile) د foramen magnum دلاري بې ځايه شوي وي دايوه وژونکي پيښه ده ځکه چې دماغي ساقې اوقلبي تنفسي مراکزيه بصله کې ترفشارلاندي راځي.ددماغي ساقې تفتق ددماغي خون ريزي سره يوځاي وي چې د Duret's hemorrhage پنډمه يادېږي.(۲۲)



۷-۳ګڼه انځور- ددماغي فتق دمختلفوډولونوبڼه ښي (۱۸ ، ۴۲۸ م)

هايدروسفالوس (Hydrocephalus)

دهايدروسفالوس اصطلاح په قحف کې د CSF د حجم د پيروالي ټپاره کارول کيږي چې د قحف د داخلي برخې د فشار د پيروالي او د بطيناتو د پراخوالي سره يوځاى وي.

د هايدروسفالوس هغه ډول چې د بطينتو د پراخوالي سره يوځاى وي د internal hydrocephalus په نامه يادېږي. په هغوپيښوکې چې سب ارکنويئد مسافه کې په موضعي ډول CSF تړله شوي وي د external hydrocephalus په نامه يادېږي.

دهايدروسفالوس دنيه پوهيدنې ټپاره په لنډه توګه د CSF د سرچينې اوبهيرې په هکله يادونه کيږي.

CSF د دماغ د جنبي، د ريم. ځلورم بطيناتو په مشيموي ځنفيره (Choroid- plexus) کې توليديږي CSF کله چې په جنبي بطين کې جوړشي د foramen of Munro دلارې د ريم بطين ته ځي او د acqueduct of sylvius دلارې ځلورم بطين ته جريان کوي وروسته د Luschka او magendie د سوريودلارې د دماغ سبب ارکنويئد مسافې ته تويږي چې بيا د دماغ اوشوکې نخاع شا د خوا مسافې ډکوي – چې پدې هم وکين پوښ کې د دماغي نسج د محافظې لامل ګرځي د CSF ټول حجم د (۱۲۰-۱۵۰) ملي ليتروپوري توپيرکوي – چې دورل وريدي جيوب ته دارکنويئد ذغ بودلارې جذبيږي – نورمال حالت کې د CSF د افرازاو د جذب ترمينځ يو تعادل شتون لري هرهغه وخت چې دغه تعادل له مينځ لاړشي هايدروسفالوس ر مينځ ته کيږي. (۱۵)

د هايدروسفالوس پوکونه اوپتوجنزس:-

هايدروسفالوس په primary او secondary ډولونو باندې ويشل شوي دي چې د دواړو ډولونو لامل اوپتوجنزس سره توپيرکوي.

الف - Primary hydrocephalus:-

ابتدايي هايدروسفالوس په Skull کې د CSF د حجم د پيروالي له امله مينځ ته راځي چې د قحف د داخل د فشار د پيروالي سره يوځاى وي چې شوني ميخانيکيتونه يې عبارت دي له:-

۱. د CSF د بهيرند والي

۲. د CSF د زيات جوړيدل.

۳. د CSF د جذب کموالي.

د CSF دجريان بندوالي د obstructive hydrocephalus په نامه يادېږي، همدارنګه دانسداد دناحيي پربنسټ هيدروسفنوس په communicating او non-communicating ډولونوباندي ويشل شوي دي. (۱۵)

Non- communicating hydrocephalus:-

کله چې د CSF دجريان پاتوي په دريم بطين کې اويا دځلورم بطين دخروجي سوري په برخه کې بند شوي وي CSF دبطيناتوڅخه نه خارجيږي اوسب ركنويدد مسافي ته نه رسيږي پدي ډول د CSF دټوليدني له امله دماغ بطينات پراخه شوي وي چې د Non- communicating هيدروسفنوس په نامه يادېږي چې دولادي (aqueduct) ولادي تفتق، Arnold chiari malformation اونور، اوکسبي (تومورونه، التهابي افات، خونريزي ونور) لاملونوله امله مينځ ته راتلي شي

Communicating hydrocephalus -

کله چې د CSF جريان په سب ارکنويد مسافه کې دماغ دقاعدي په برخه کې بندوالي پيدا کړي دبطيني سيستم غټوالي رامينځ ته کيږي مګر CSF په ازاده توګه دماغ پراخه شوي بطينتواونخاعي کانال کې جريان کولاي شي داډول هايدروسفنوس ته Communicating hydrocephalus ويل کيږي

ب Secondary hydrocephalus -

پيښې يې ډيرلږدي دماغي نسج دحجم دلږوالي په پيښوکې په معاوضوي ډول د CSF حجم دډيروالي له امله رامينځ ته کيږي پدي وسيله کې دقحف داخلي برخې فشارجګوالی شونې نه وي (normal pressure hdyrocephalus) اوځيني وخت د hydrocephalus-ex-vacuo پنامه هم يادېږي.

مورفولوژي:

دګراس له نظره دماغ دبطيناتوحجم ډيرشوي وي چې د CSF دجريان دبندوالي دناحيي پورې تراوړي دماغ نري وکش شوي معلوميږي – Scalp وريدونه دغټ شوي سردپاسه پرسيدلي fontanella خلاص وي

هستولوژي:-

په شديدوپيښوکې دماغي بطيناتوپوښوونکې اپنډيمل حجرات ويجاړ شوي وي اوPeriventricular بين الخلالي اډيمادليدنوروي. (۱۵)

ددماغ درگونوناروغي (Cerebro vascular- disease)

په نورمل حالت کې دقلبي دهني ۱۵٪ دماغ ته رسيږي اوپه تخميني ډول دټول بدن ۲۰٪ اکسيجن مصرفوي.ددماغ اوشوکې نخاع دويني دجريان توقف په څودقيقوکې ددماغ پرانشيمايي نسج دغيرجعي زيان لامل کرځي چې پدې ساس دماغ داکسيجن اوغذايي موادودفقدان په وړاندې ډيرحساس دي نودويني دفشارپه مختلفوحالاتوکې خپل دويني دوران تنظيموي چې دي حالت ته ددماغ Autoregulation ميخانيکيت ويل کيږي.

ددماغ دويني رگونوناروغي (stroke) دزړه اوسرځاني ناروغي څخه وروسته دامريکې په متحده ايالاتوکې دمرګ دريم لوي لامل جوړوي ددماغ وعايي ناروغي په لاندې دريوګروپونوباندې ويشل شويدي

۱: ددماغ پرانشيمايي زيان دويني دجريان عمومي کموالي دپيلګې په توګه Generalized cerebral ischemia.

۲: ددماغ انفارکشن دويني درگونوموضعي بندوالي (Local cerebral-ischemia).

۳: ددماغ داخل پرانشيمايي هموراژ(intra cranial hemorrhage).

پورتني پرانشيمايي ناروغي دمختلفوپټالوژيک پيښوپه پايله کې لکه ترومبوزس،امبولېزم،دويني درگونوخيري کيدل،هايپوکسيا .ارتيروسکلروزس، ،ارترائټس.تروما ،انيوريزم اودماغي انوملي ګانوله املهرامينځ ته کيږي.

ددماغ عنشراسکيميا (Global-cerebral-ischemia):-

لکه څرنګه چې مخکې وويل شودماغ ته دزړه دهاني ۲۰٪ وينه دهغي ايروبيک حياتي ميټبوليزم ټپاره رسيږي.يوشميرفکتورونه د CNS دغيرجعي اسکيميک زيان په پيښوباندې اغيزه لري چې عبارت دي نه.

۱: دهايپوکسيک پيښې شدت.

۲: ددماغي رگونومخکيني افات.

۳: دناروغ عمر.

۴: دبدن دحرارت درجه

په نورمال حالت کې دشریاني وينې دسيتوليک فشارپه ډيروټيتوکچوتر ۵۰ ملي متيروسيم بوپوري پوري هم دماغ کولاي شي د Autoregualation ميخنيکيت پواسطه خپل پرفيوژن په مناسبه توګه وساتي،په هغوحالاتوکې چې دشرياني وينې سيتوليک فشاردپورتني خطرناکې کچې څخه هم ښکته شي ددماغ پرفيوژن په چټکې سره کمېږي اوددوام په صورت کې اسکيمک encephapathy رامينځ ته کېږي داډول پېښې په خيښيږنيوضې پېښولکه دزړه دتوقف په پېښوکې چې په څنډ سره مجدده احيا صورت ونيسي،دوينې دفشاردتيتوانې په شديدوپېښوکې دکاربن مونواکسايډ دتسمم په پېښوکې ويوشمير نوروحالاتوکې ر مينځ ته کيدايي شي هايپوکسيک انسفالوپتي شوني ده دشعوردخړپړتيا،کوما اودوامداره Brian death په ډول څرګندشي- داسکيما اوهايپوکسيا په وړاندي دمختلفودماغي حجرودحساسيت پربنسټ لاندي دري ډوله پتالوژيک افات مينځ ته راځي.

I- Selective neuronal damage:-

دنيورونګلياووپه پرتله نيورونونه داسکيمک هايپوکسيک زيانونوپه وړاندي ډيرزيات حساس دي چې ددې پېښوددوام له امله غيري رجعي زيان سره مخامخ کيږي.

همدارنګه اونيګوډندروسايټ اوبې استروسيټ حجري دهايپوکسيا په وړاندي حساس دي پداسي حال کې چې مايکروګلياي حجري ودرګونوندوتليل حجري دهايپوکسيا په وړاندي تر ډيري موډي پوري مقاومت کولاي شي.

دنيورونونوانتخابي حساسيت داسکيمک هايپوکسيک زيانونوپه وړاندي دلاندي فکتورونوپورې اړه لري:-

۱. ددماغ ددوراني وينې دجريان اختلاف.

۲. داسيډي excitatory نيوروترانسميټرونوشتون لکه ګلوتاميک اسيد چې د excitotoxine پنامه يادېږي.

۳: دنيورونودميتابوليک اړتياووزياتوالي.

۴: دلکتيک اسيد په وړاندي دنيورونودحساسيت زياتوالي

Laminar necrosis-II

ددماغ دقشرپراخه اسکیما ددماغ دمختلفووعايي جوړښتونوله مله په صفحيوي نکروزس باندي اخته کيږي پدي ډول چي ددماغ د قشرسطحي برخي دنکروز څخه وروسته فرارکوي پداسي حال کې چې ژوري ضبقي يي په نکروزس باندي اخته کيږي

III :Watershed-infarcts-

ددماغ هغي برخي چي دشريانې وينې دارواڅخه ليرې موقيعت لري داسکيمک هيپوکسيک زيان په وراندي ډيرحساس وي اوپه پراخه ډول زيان ګوري چي دي برخوکې دتحثري نکروزس يوه wedge-shaped ډوله ساحه رامينځ ته کيږي چې د watershed يا borderzone نفرکشن پنامه يادېږي په خانګړي ډول ددماغ دقشرهغه سرحدي ناحيې چې دقدامي اومنځني دماغي شريان ترمينځ قرارلري د Para-sagetal انفارکشن لامل ګرځي

مورفولوژي:-

دهيپوکسيک انسفالوپتي پتالوژيک بڼه دهايدروسفالوس پېښې دشدت ودوام پربنسټ سره توپيرلري

- دڅوساعتونوپه موده کې کومه غوره پتالوژيک بدلون نليدلوړنه وي
- د ۱۲ و ۲۹ ساعتونوپه موده کې دګرس له نظره کوم بدلون نليدلوړنه وي مګر دمايکروسکوپ له نظره دنيورونو بنديي ويجاړتيا چې د ويزينوفيليک او pyknotic هستي درنودونکي وي سره يوځاي وي(داډول نيورونونه ته Red neuron ويل کيږي).
- د ۲ او ۷ ورځوڅخه وروسته دګراس نه نظره ددماغ موضعي نرموالي ليدل کيږي اوهغه برخي ددماغ چې ددماغي شريانونودنهي ځنګوپواسطه ارواکيږي داسکيمک زيانونودشديددول سره مخ کيږي چې د watershed infarction پنام يادېږي

دمايکروسکوپ له نظره عصبي حجري په مرګ باندي اخته شوي وي چې په چټکي سره دفبرليري ګليوزس پواسطه معاوضه کيږي- همدارنګه دعصبي حجروويجاړتيا ددماغ دقشريه مختلفوبرخوکې سره لږه اندازه توپيرلري دېلګې په توګه دپيراميدل حجروي طبقي دګرانولرحجروي ضبقي په پرتله په شديده توګه زيان ګوري چې د Laminar necrosis دپيداکيدولامل ګرځي.

ددماغ موضعي اسکيميا(Focal-cerebral ischemia):

ددمغ دوينې رګونوموضعي بندش ددماغ دموضعي سکيمې اودموضعي نسجي نکروزس لامل ګرځي چې ددماغي احتشا په نامه يادېږي دماغي احتشاه ددمغ دوينې درګونو ډيرډوډيزه ناروغي جوړوي پېښې يې د ژوند په اومه لسيزه کې اونارينه دښځوپه پرتله ډيراخته کوي،ناروغي په هغوکسانوکې چې دوينې لوړفشاردډيابت ناروغي اودسګرټوپه څکولوباندې روږدي وي ډيرليدل کيږي.

دګلينک له نظره ددمغ احتشاه نښې اونښانې په دماغ کې دانفارکشن دموقيعت سره تراوړي،په دوډيزه توګه دستروک پنامه يادېږي.

دمغي احتشاه دلاندې لاملونوله املهرامينځ ته کيږي

I-Arterial-occlusion:- ددماغي شريانوبندش زياتره دترومبوزاوامبولۍ له املهرامينځ ته کيږي ددمغي شريانوبندش دترومبوزپواسطه په دوډيزه توګه داتروسکلروزس په پايله کې اونادرا دقحفي شريانودالتهاب نه املهمينځ ته راځي- ددماغي شريانو بندش دامبولي پواسطه په دوډيزه توګه دهغه امبولۍ څخه سرچينه اخلي چې دزړه دميورال ترومبوز،دزړه اختلاطي احتشاه، ذيني فبريلشن اواندوکردايتس څخه وينې ته ګډوي وي داحتشاه سيزاوبنه د جانبي دوران دپراختيا پورې اړه لري چې په لاندې ډول دي.

الف - دويلس(Willis circle) کړي دجانبي دور ن اصلي سرچينه جوړوي چې دداخلي ثبتي شريا نواوفقري شريانوترمينځ جانبي دوران جوړوي.

ب- ددمغي منځني اوقدامي شريانودنهايي ځانګوترمينځ قسمي انستوموزس شتون لري ددوي بشپړبندش داحتشاه لامل ګرځي.

ج- ددماغي کوچني نهايي ځانګي د end arteries نه دلۍ څخه عبرت دي پدې ډول ددي ځانګوبندش داحتشاه لامل ګرځي.

بايد وويل شي چې ددماغي وريدونوبندش هم دانفارکشن لامل ګرځي پېښې يې ډيرلږليدل کيږي که څه هم ددي وريدونوترمينځ ددرنښه اړيکې لري ځوځينوپېښوکې ځکه د Sup sagital ترومبوزس ددوه طرفه Parasagital ملټيپل هموراژيک احتشاه لامل ګرځي.

II: غيري انسدادي لاملونه:- دبهرڅخه ددمغي شريانودپاسه دفشارواردېدل دبيلګې په توګه د hemiation په پېښوکې شوني ده چې ددمغي احتشاه رامينځ ته شي. .(۱۵)

پورتني يادوشوويښوکې چې له هره سببه وي دماغي احتشاء دويجارتيا پراختيا دلاندي فکتورونوپورې اړه لري.

۱: دوينې دجريان دلړوالي اندازه

۲. دبندشوي رګ دول

۳: دجانبي دوران دپراخوالي اندازه

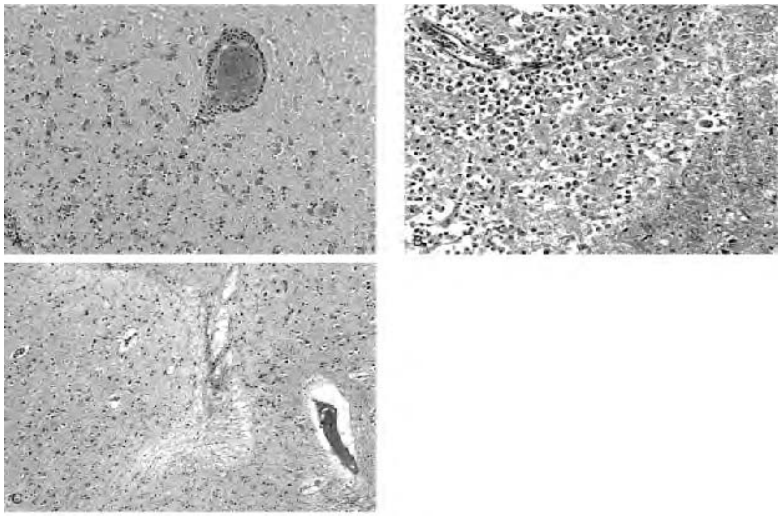
مورفولوژي:- دګراس له نظره دماغي احتشاء په anemic اويا hemorrhagic ډولونوسره ليدل کيږي په انيميک احتشاء کې احتشاء د ۶-۱۲ ساعتونوپه موده کې دليدلوورګرځي.اخته برخه نرمه،پرسيدلي ددماغ دخړجوهراوسپين جوهر ترمينځ يوhlurring سرحدليدل کيږي.د ۲-۳ ورځوتيريدوڅخه وروسته احتشاء يي برخه نوره هم نرميږي اومنځني برخه کې تميعي نکروزس رامينځ ته کيږي پدې سي حال کې چې محيطي برخه يي دګليال حجرودغبرګون له املاکلک اوLeptomeninge برخه پيرې شوي وي.په هموراژيک احتشاء يي پيښوکې اخته برخه دهماتوما سره ورته والي لري .(۱۵)

هستولوژي:- احتشاء يي برخه کې په ترتيب سره لاندي بدلونونه ليدلوورې.

۱. په پيل کې دنيورونوايوزينوفيليک نکروزس پيښيږي چې وروسته دمالين برخودتجزيې له املاکيپدي واکيولونه دليدلوورې،اخته برخه کې دنيوتروفيلونوارتشح هم ليدل کيږي.

۲: ددوه اني دري ورځودتيريدوڅخه وروسته نکروزي ومړه شوي حجري دمکروفاژحجروپواسطه بلع کيږي اوداستروسيت حجروتکثرليدلوورې.

۳. ديوي اونۍ اومياشتې تيريدوڅخه وروسته دمکروفاژحجروپواسطه ټول نکروتيک ډبريزبلع اوسحه پاکيږي داستروسيت حجروکيږي واخته برخه ئې gliosis پو سطه ډکيږي،په هيموراژيک احتشاء کې فګوسيت حجروکې هيموسدرين صباغ هم ليدلوورې



۵-۷ګڼه ټغور ـ د دماغي احتشاء پتانوژيک بڼه راښي (۱۱، ۲۹۲ م)

داخل القحفي هموراژ(intracranial-hemorrhage):-

داخل قحفي وينه بهيدنه دتروما څخه وروسته اوياپرته دتروماڅخه ويا خودپه خوده (spontenous) پيښيږي،په دوديزه توګه بنفسهي دماغي خون ريزي په لاندي دوه عمده ډولونوويشل شوي دي -

۱: دماغي خون ريزي چي دويني دفشاردزياتوالي نه امله رامينځ ته کيږي.

۲: سب ارکنويئد هموراژچي په دوديزه توګه دانيوريزم دڅيري کيدوله مله رامينځ ته کيږي.

دويني دفشاردلوروالي اودانيوريزم دڅيري کيدوڅخه پرته دبنفسهي دماغي خون ريزي نورلاملونه ددماغي رګونودسئوتشکلاتواودتومورونوله امله دخون ريزي ګانوڅخه عبارت دي.

ددماغ ديرانشيم هموراژ(intracerebral hemorrhage):-

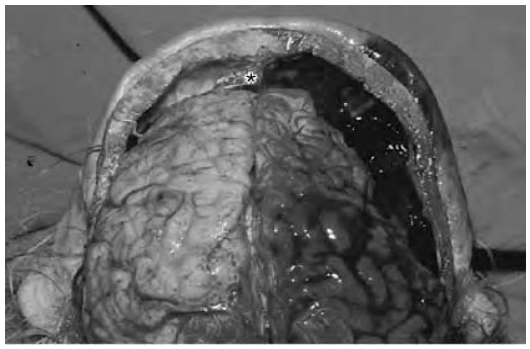
ددماغ ديرانشيم بنفسهي هموراژپه ډيري پيښوکي په هايپرتنشن باندي اخته کسانوکي ليدل کيږي،په ډيري هايپرتنشن نروغانوکي دمتوسط عمرلرونکي اويا زاړه عمرلرونکي وي په ډيروکوچنيودماغي شريانونوکي مايکروانيوريزمونه جوړيږي چي دهمدي مايکروانيوريزمونودڅيري کيدوڅخه وروسته ددماغ پرانشيمايي خون ريزي رامينځ ته کيږي- اودسب ارکنويئيد خون ريزي په خلاف recurrent بڼه نلري

په دماغ کي ددي ډول هموراژ؛ير دوديزه ځاي په Basul ganglia په خانګړي ډول په Putamon اوinternal capsule کي ،حدبه (Pons) اودمخيخ دقشر څخه عبارت دي. (۱۵)

دکلينک له نظره ناروغي ديوشديدسردرد سره پيل کيږي چي دشعوردضياع سره تعقيبږي،دافت دموقيعت پربنسټ چي ايا افت brainstem hemispheric اويا cerebellum کې دي ناروغي کلينکي لوحه توپيرکوي تقريبا په۴ ٪پيښوکې ناروغان دهموراژپه دري الي څلورورځوکې خپل شعوردلاسه ورکوي چي معمولا ددماغي بطيني خون ريزي نه امله مرګ رامينځ ته کيږي

مورفولوژي:-

ددماغ دپرانشيم نسج دويني ديوه تيره نخته شوي کتلي پواسطه احاط شوي وي،دافت سرحد تيره اودمجدورنسج ترمينځ ديوي نري قسم نکروتيک پرنشميب پواسطه سره جلا شوي وي. دځوهفتويا ميشتوتيريدوڅخه وروسته دهماتوم وينه رشف اومايوفه برخه کې slite ډوله کسيت جوړيږي چي د apoplectic cyst پنامه يادږي.کسيت دزيړرنګه مايع درلودونکي وي اودکسيت ديوال کې دهموسيدرين بلع کوونکي مکروفاژحجري هم دليدلووړوي. (۵)



۷-۶ګڼه انځور په دماغ کې وينه بهيدنه رابنې (۵، ۵۷۰ م.

سب ارکنويډ هموراژ (Sub arachnoids hemorrhage):-

په سب ارکنويډ مسافوکې خون ريزي په دوديزه توګه د نيوريزمونواوپه لږپيښوکې دوعايي سوتشکلاتودڅيري کيدلوڅخه وروسته رامينځ ته کيږي دويني درګونوانيوريزمونه په اړوند مبحث کې په پراخه ډول توضيح کيږي.دداخل قحفي انيوريزمونومختلف ډولونه شتون لري لکه Disecting,saccular,fusiform,berry اونور- چي ترټولودوديزاومهم ډول يې berry اينوريزم څخه عبارت دي چي په لاندي ډول ورڅخه يادونه کيږي:-

Berry- Aneursyms -berry انيوريزم کيسه ډونه،پرسيدلي اوفصيصي بڼه لري،په دوديزه توګه دداخل قحفي شريانونودتثقب په برخه کې رامينځ ته کيږي،سايزيې ددوه ملي متروڅخه تردوه سانتي متروپوري توپيرکوي.berry انيوريزمونه په ولادي ډول کې دداخل قحفي

شرايندديوال دمنځني ضبقي دودي دزيږن ته امله په دوديزه توګه ويلس کړې په شرايندکې (arte of willis circle) کې راميږځ ته کيږي چې لامل يې دګوچنيوالي په دوره کې ډيرلږاوزيږتره دخوالي په عمرونوکې ليدل کيږي berry انيوريزمونه په سپورادیک دول پيښيږي اوپه ډيري پيښوکې ديوشمير نورونروغيولکه coarctation of aorta,poly cystic kidney اونوروسره يوځاي ليدل کيږي .(۱۵)

دسب ارکنويئد مسافي هموريژ په ۸۵٪ پيښوکې د berry انيوريزمونودناڅاپي rupture اوکتلوي خون ريزي نه امله صورت نيسي ،ويلس دشرايندپه کړې کې د berry انيوريزمونوڅيره دوديزه ناحيې عبارت دي له:

۱ په قدامي ارتباطي شريندکې

۲ دخلفي ارتباطي شريان دمنشي اوددا خلي ثباتي شريان دساقي په برخه کې .

۳ دمنځني دماغي شريان دتشعب په برخه کې.

۴ داخلي ثبتي شريان دتشعب په برخه کې چې په منځني اوقدامي دماغي شريانونوبندي ويشل شوي.

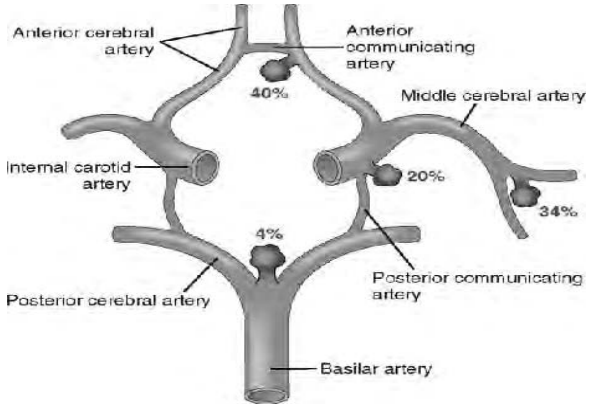
دبري انيوريزمونوپورتني موقيعتونه په انخورکې ښودل شوي دي

دسب ارکنويئد مسافي دخون ريزي په پاتي ۱۵٪ پيښوکې دهموراژلاملونه دوعايي شوتشکلاتواومايوتيک اينوريزمونود ځيري کيدوڅخه عبارت دي:

دانيوريزم په تونوپيښوکې ځرنګه چې دشريان داخته برخي پراخه شوي ديوال ډيرنري شوي وي دوينې دفشاردناڅاپي لوړوالي له امله(دتعوط اوجنسي فعاليت په وخت) دانيوريزم دديوال rupture صورت نيسي(دهايپرتنشن په مزمنوپيښوکې ممکن دغه پيښه ونه ليدل شي)

دکلينک له نظره بري انيوريزمونه د rupture څخه دمخه بې ګيلي وي.مګرځيري کيدوپه وخت کې په ډاڅاپي ډول يوشديد سردردي چې دبې هوشي اونوروعصبي ګډوډتيا سره يوځاي وي ځرګندږي.

مورفولوژي:- دپري انيوريزم rupture په سب ارکنويئد مسافه کې دپراخه خون ريزي لامل ګرځي چې دداخلي قحفي فشاردزياتوالي سره يوځاي وي اوCSF هموراژيک وي – ددماغ په پرانشيما کې هماتوم اوددماغ په موفه برخه کې دوازوسپزم له امله احتشاء ډيدلووړوي



۷-۷ګڼه انځور د Willis په ګې ګې دپرې انيوريزمونو موقيعتونه راښي.(۱۱، ۱۲۹۷م)

دد ماغ درګونومل فورميشنونه:-

دانيوريزم څخه وروسته د د ماغي هموراژنه مهمولاملونوڅخه د د م اغ دويني مل فورميشنونه دي چي ډيري پيښي يي د د م اغي رګونودودي د ګډوډي څخه رامينځ ته کيږي چي ممکن بي ګيلي اوپه اتفاقي ډول وپيژندل شي اوهم شوني ده دوژونکو داخل قحفي خون ريزي ګډولامل وګرځي څلورم ډولونه يي پيژندل شوي دي چي دشريانواووريدونومل فورميشنونوپه کهفي انجيوماګاني، دشعريه وعيو telangectasis اودوريدونودانيجوماګډوڅخه عبارت دي.-

د د م اغ درګونوسوتشکلات په نارينووکې د ښځوپه پرتله دوه چنده ډيرليدل کيږي وډيرې پيښي يي دژوندپه ۱۰ الي ۳۰ کلنۍ عمرکې داختلاجاتواودداخل قحفي خون ريزي ګډنوسره يوځاي ليدل کيږي

په نوزيږيدلوماشومانوکې لوي وريدي شرياني مل فورميشنونه په دوديزه توګه دزړه داحتقاني high out put بي کفايتي سره يوځاي څرګنديږي ځکه چي پدي پيښوکې يوزيات مقدار وينه دشريانوڅخه وريدونوته دشنټ دلارې داخليږي د ډول وعايي بدي شکلي ګاني دشريانوهموراژيک پيښودپيداکيدونه امله ډيرخطرناکه ډولونه دي.

سمپتومونوژي -

د د م اغي رګونوسئو شکال دولادي وعايي سئواشکالوډيردوديزډول څخه عبارت دي چي دشديدو هموراژيک پيښودپيداکيدولامل ګرځي چي ډيرمعمولا ځاي يي د د م اغي نيمي کړي څخه عبارت دي چي دويني څخه ډکه شوي وي دتاردکلافي په ډول چي يودبله سره ټوشوي وي ښکاري- دمايکروسکوپ نه نظره دغيرمنظمونورګونوپه ډول چي قطرونه يي سره توپيرلري

بنکاري – خپلې رګونوکې د خلې الاسيتک غشاء کې ممکن duplication ولیدل شي اویا میدیا طبقه کې هیالني منضم نسج پکې ولیدل شي- ثانوي بدلونه لکه نوي اوپخواني وینه بهیدنه،تکلس اودغږګون په ډول د gliosis ډیداکیدوځخه عبارت دي.

Cavernous malformation،پراخه شوي وعایي چاینلونوځخه چې نري کولاجن الیافوبي له عصبي رشتوځخه جوړ شوي دي عبارت دي چې ډیري پینسوکې subcortical,pons ناخیوکې لیدل کیږي چې وینې جریان پکې بطي وي،په capillary telangectasis کې دمایکروسکوپ له نظره نري دیوال ټرونکې وعایي چاینلونه چې دنورمال دماغي پرانشیم ځخه جلا شوي وي لیدل کیږي.

Venous angioma چې دپراخه شووریدونودټونګې ځخه عبارت دي – اخرني دواړه ډولونه په ډیري پینسوکې بې ګیلي اوپه اتفاقي ډول سره پیژندل کیږي.

-:Hypertensive cerebrovascular disease

دوینې دفشارلوړوالي دژوروټفوذي شریانواوشریانچوچې د basal ganglia ،ددماغي کري سپین جوهر،ددماغي ساقې دارواندنده لري ددیوال دهیالیني arteriole sclerosis لامل ګرځي،داخته شوي ارټیرولونودیوال ډیره ضعیف شوي وي اودځیري کیدولپاره ډیره مساعده وي همدارنګه دوینې دفشاردو مداره نوړوالي ددماغ په هغورګونوکې چې د ۳۰۰ مایکرونوځخه لږقطرلري دهغوي په دیوال کې دکوچنیوانیوریزمونو،دغه انیوریزمونه د -charcot,Bouchard microanurysm پنامه یادیږي دجوړیدولامل ګرځي- چې دکتلوي داخلي قحفي خون ریزي ګانوځخه علاوه ګڼ شمیر نوردماغي پتالوژیک اختلاطت ورکوي چې عبارت دي له:-

۱. Lacunar infarction:- کوچني جوف لرونکې ختشاه ځخه عبارت دي چې صرف یوځوملي متروپوري سایزدرلودونکې وي چې په دودیزه توګه په ژورخړجوهر (basal ganglia,thalamus) داخلي کپسول،ژورسپین جوهراوحدبه کې دنیدلوړوي،داډول احتشاه دلوي دماغي شریان دواحدي ټفوذي څانګې دبندش له املې پیښیږي- دلکونراحتشاه اغیزې داخته برخې دموقیعت پورې اړه لري شوني ده خموش اویادشدیدوعصبي ښنوا وښنانولامل وګرځي.

۲. دکوچني کالیبرټفوذي شریان ځیري کیدل (Rapture of small-caliber penetrating vessels) دیوي کوچني هموراژلامل ګرځي چې ددي هموراژ درشف کیدوځخه وروسته یوه

درزمانده جوف جوړيږي چې (slite hemmrrahage) دتصواري رنګ پواسطه احاط شوي وي

۳: حاده ټيرتنسيف انسفالوپتي- کله چې دياستوليک فشار د ۱۳۰ ملي متروسيمابوځخه په ناڅاپي ډول لوړشي دغه پيښه واقع کيږي چې دداخلي قحفي فشار دناڅاپي زياتوالي اوددماغي وظيفي عمومي خرابوالي لامل ګرځي- چې دسردردي. کانفيوژن، کنګي، اختلاجات اوځيني وخت کوما سره ځرګندېږي- چې postmortem کتنوکې دماغي اذيما، Petichia، دټيرولونوديوالونه فبرينوئيد نکروزس په خړاوسپين جوهرکې دمايکروسکوپ له نظره دليدلوړوي (۱۱)

استقلابي ناروغي :-

دCNS استقلابي ناروغي دعصبي کيمدوي کډوډيو کبله رامينځ ته کيږي چې کيدايي شي په ارثي اويا کسبي ډول سره پيښي شي، ارثي ميتابوليک ناروغي دکربوهايدريت، ليپيدونو، منرالونو وامينواسيدونودارثي ګډوډتياوو له املې په دوديزه توګه دانفانسي اوکوچنيوالي په دوره کې مينځ ته راځي.

کسبي اويا ثانوي ميتابوليک ناروغي ددماغ دوظيفوي ګډوډتيا له املې چې په ثانوي ډول دبدن دنوروسيستمونواوغړوڅخه زړه سري، دوران، پنبستورګي، ځګر، اندوکراينې غدو، پانقراص اونورغړودناروغيوپه بهيرکې رامينځ ته کيږي.

برسيره پردي داخل المنشه ميتابوليک ناروغي هم کولاي شي ددماغ دتوکسيک زيانونوپيداکيدولامل وګرځي لکه دفلزاتو، ګازاتو، کيماوي موادواو درملو دتوکسيک اغيزوله املې د CNS اغيزمن کيږي.

دپورتنيو حالاتوڅخه بدلونونه يودبله سره تړاوليري دبيلګې په توګه ددماغي اذيما، دنيورونوذخيروي ناروغي، استحالوي بدلونونه اوځيني وختونه دپرانشيمايي نکروزس دپيداکيدولامل ګرځي- په لنډ ډول د CNS ميتابوليک ناروغي په لاندې دوو لويوګروپونوباندې ويشل شوي دي-

الف:- ارثي استقلابي ناروغي :-

۱: دنيورونوذخيروي ناروغي :- دغينوځنګړوانزايمونودنشتوالي په پينبوکې دځنومـوادو دميتابوليزم محصولات په نيورونوکې توليږي اودنيورونوذخيروي ناروغي. رامينځ ته کوي دبيلګې په توګه Niemann-pick,(Taysachs- disease)gangliosidosis ناروغي اوداسي نور.

۲· ليوکودستروفي (Leukodystrophies)·-

دليوکودستروفي اصطلاح دهغو ګډوډيو د توضيح لپاره کارول کيږي چې په هغه کې يو رڼي زيان دهيالين په جوړولواويساتلوکې شتون ولري،په ډيري پينبوکې ديوي ارثي افت له کبله چې په اوتوزومل ډول ليږدږي مينځ ته راځي په لږډيپنبوکې دغينولايزومل انزايمونودګډوډي له امله هم مينځ ته راتلاي شي ليوکودستروفي چې دمرکزي عصبي سيستم دسپيني ما دي د demyalinisation اوgliosis سره خانګړي کيږي.

مورفولوژي:- ليوکودستروفي ددماغ اوشوکې نخاع په تولوبرخوکې ميالين په پراخه ډول له مينځه تللي وي،دماغ په دوديزه توګه اتروفيک اوبضينات پراخه شوي وي- ددماغ دسپيني مادي رنګ غيرنورمال اوکثيف معلوميږي،ثانوي بدلونونه په خړه ماده کې څرګنديږي دهيالين له مينځه تګ دمکروفاژحجرودارتشح لامل ګرځي –ماکروفاژونه د شحمي موادوځخه ډک وي. دکلينيک له نظره دليوکودستروفي مختلف ډولونه سره مختلفي کلينيکي ځوځي ڼري اخته نوي زيږيدلي کوچنيان په پيل کې بې ګيلي وي وروسته د infancy اوکوچنيوالي په پړاونوکې ناروغانوکې حرکي ګډوډي . هايپوتونيا ،شخوالي اونوري نبني نبنائي دليدنورويږي. (۱۱: ۱۵)

ب: کسبي ستقلابي ناروغي:-

دمختلفوسيستمونو ميتابوليکي ګډوډيو له امله CNS غيزمنه کيدايي شي دلته د CNS هغه ميتابوليک ناروغي چې دګلوکوزدکچې دګډوډتيو اودځګرديتي والي له امله مينځ ته رځي په لاندي توګه ورځخه يادونه کيږي.

هايپوګلايسيما:- لکه څرنګه کې پوهيږودماغ د نرڼي دتوليدلپاره په پريکنده توګه دګلوکوزځخه انرژي لاسته راوري ،دګلوکوزکموالي حجروي غيزي د هغه اغيزو سره ورته دي چې نوکسيا له امله رامينځ ته کيږي.

Hippocompus نيورونونه دهايپوګلاسيما په وړاندي ډيرزيات حساس اوزيان منونکي وي پداسي حال کې چې دمخيخ پرکنج حجري مقاومت ډيردي،همدرنګه دانوکسيا په څير دهايپوګلاسيما،دوام اوشدت ددماغ ډيتالوژيک بدلونونو دشدت اوددماغي ويجاړيدو اندازي سره نيغ په نيغه اړيکي لري

هايپرګلايسيما - هايپرګلايسيما په دوديزه توګه ددايابيټس ملېټس په غيرکنټرول شوويښنوکي هايپراوسموټرکوما اوکيتواسيدوزس په بهيرکې رامينځ ته کيږي چې دکانفيوژن Stupor اوکوما سره يوځاي ځرګندېږي.هايپرګلاسيما بايد په تدريجي ډول سره اصلاح شي که په چټکي سره دهايپرګلاسيما اصلاح کول ددماغي اذيما لامل ګرځي.

هيپاتيک انسفالوپتي:

يوشميرنارونغان چې په ځينوسيستميک ګډوډيوباندي اخته وي د CNS په ځينومختلفوګډوډيوباندي اخته کيدي شي دبيلکي په توګه دځګرپه پرتي وانې اخته کسانوکې دشعوردخړپړتيا څخه ترکوما پورې ځرګندونې ليدلوړوي چې په ټومړيوپراونوکې د flaping tremer دځرګنديدوپربنسټ پيژندل کيږي.بدي پېښه کې ځګرنشي کولاي چې امونيا په يوريا بدنه کړي نوپردي بنسټ دامونيا لوړه کچه ددماغ دوظيفوي ګډوډي لامل ګرځي چې دهيپاتيک انسفالوپتي پنامه يادېږي.پدغه افت کې دسترګوپه کتنې سره دماغ شونې ده نورمال يا ذيمايي وي.

دمايکروسکوپ نه نظره د ستروسيت حجروکې هستي غټې شوي وي چې درنګ دبدنون سره يوځاي وي داستروسيت حجرود بدلونونه دامونيا دلوړي کچې سره اړيکه لري چې داستروسيت حجرودغه Toxicity دګلوتامين سنتاتيز(glutamine synthesis) دلاري صورت نيسي.

ورته بدلونه په دماغ کې دويلسن په ناروغي کې هم ډيدلووړوي چې اړوندمبحثوکې لوستل کيږي.

تغذيوي ناروغي (Nutritional- Disease):-

تغذيوي ناروغيوپه ډله کې دويټامينوکموالي په دوديزه توګه د CNS دځينوناخو ټولامل ګرځي چې په لاندې ډول په لنډه توګه ورڅخه يادونه کيږي.

- Vitamine-B۱ (thiamine)-deficiency

دويتامين B۱ كمښت په خنډني توګه په الکولو کارونکو کې دهضمي جهاز دپورتني برخو دافاتوسره يوځاي ولري ليدل کيږي- دويتامين B۱ لږوالي ويرنيک کورساکوف سندروم(Wernicke- korsakoff syndrome) لامل ګرځي همدارنګه دمحيطي نيوروپتي يوله مهمولاملونو څخه شميرل کيږي.

Wernicke encephalopathy دکلينک نښه نظره دحافظي دلسه مينځه تلو،اټکسيا،دليدلوګډوډي اومحيطي نيوروپتي سره ځانګړي کيږي افت چې کله دکورساکوف سايکوزس سره يوځاي ښکاره شي د Wernike-korsakoff سندروم پنوم يادېږي په ويرنيک انسفالوپتي کې دمغ دځلورم بطين په اکوادکت کانال اوپه ځانګړي ډول په mammillary باډي کې دوعايي وينې بهيدنې لامل ګرځي په ځنډنيوپيښوکې gliosis دليدلووړوي. (۲۲)

-Vitamine-B۱۲ (Cyanocobalamin) deficiency

دويتامين B۱۲ لږوالي يوله مهموحالاتوڅخه عبارت دي چې دګڼ شميرګډوډتيوولامل ګرځي دبيلګې په توګه نسه يوازي دخبيثه وينې کموالی لامل کيږي بلکه د CNS دپوشميرمهموناخوالودپيداکيدولامل ګرځي چې پتوجنزس يې ډيرښه معلوم ندي،فکرکيږي چې ددي ويتامين په نشتوالي سره د CNS دامينواسيدونوداوشحمي اسيدونوپه ميتبوليزم کې ګډوډي ددي پيښې مسول ګڼل کيږي- په شديد وپيښوکې دشوکې نخاع دخلفي برجبل اوlat corticospinal tract دپراخه استحالي لامل ګرځي چې دغه پيښه Sub acute combined degeneration of the spinal cord پنامه يادېږي

ددماغ نيمه کره په ټوله اندازه اخيزمنه کيږي که چيرې دنارغې درملنه په لمړي پراونو کې ترسره شي دغه دماغي افت بيرته راګرځيدونکې دي په ځنډنيوپيښوکې داکسونونوويجاړتيا اوفبريلري ګليوزس دليدلووړوي دکلينک له نظره نروغ نوکې Ataxia, spasticity ضعف دژوروحسونوله مينځه تلل (Proprioception) دليدلووړوي. (۲۲)

په جدول کې ديوشميرلويووينونودټوالي حالتونه چې د CNS دګډوډتيولاملونه ښودل شوي.

۱۰۷ ګڼه جدول د ويټامينونو ډوايي اود CNS ګډوډي (۲۲ : ۲۷۴م)

ويټامين	د CNS تشوشات
A	دتحفد داخلي فشار سليم زياتوالي
B۱	ورنيک کورساکوف سنډروم
B۲	محيطي نيوروپتي، اتاکسيا، دحافظي له مينځه تلل
B۶	په مشومانو کې اختلاجات
B۱۲	په لاندينو اطرافو کې ضعيفي، پرستيزيا
C	سکاروي
E	ضعيفي، دحسيت له مينځ تلل، اتاکسيا، نيستګموس

مرکزي عصبي سيستم استحالوي ناروغي (degenerative disease of central Nervous system)

دمرکزي عصبي سيستم استحالوي ناروغي دنيورونوحجروي استحالي باندي خانګړي کيږي چې په خانګړي ډول دنيورونونودفزيکي موقيعت په پرتله دوظيفي پوري اړه لري دغه ناروغي دخينوغيرونورمالوجوړښتونوتوليدني نه املا مينځ ته راخي چې دخاصوناروغيووصفي هستولوژيکه بڼه جوړوي ډيره مهمه اوبي خوابه پوښتنه داده چې ولي داغيرنورمل پروتينونه په خانګړونيورونوکې توليږي.

دادياډلوورده چې داستحالوي بدلونه کلينکي بڼې دنيورونودوظيفوي بې کفايتي سره اړيکه لري هغوي چې ددماغ قشر په نيورونو اغيزمنه کوي دحافظي دبايللودتکلم پوهي(بصرت) ود Dementia تولي خواوي اغيزمني کوي هغه افتونه چې د Basal ganglia برخې نيورونونه اغيزمن کوي دحرکاتوداغيزمنه کيدو. هغه افات چې دمخيخ نيورونونه اغيزمن کوي د ataxia اوهغه افات چې دحرکې نيورونو داغيزمنه کيدولامل ګرځي دضعيفي(weakness) لامل ګرځي په هرصورت تول استحالوي ناروغي په دماغ کې دخپل ځانګړي دهدف وربرخې لري اوبيا ددماغ نورې برخې په وروستيوپراونوکې غيزمنه کيږي لکه د Huntington ناروغي ځانګړي نښې دحرکې ګډوډتياوڅخه عبارت دي چې بيا په وروستي پراونوکې ددماغ قشري برخه اخته کوي په وصفي توګه د cognitives بدلونولامل ګرځي.

Dementia چې د حافظې د خرابوالي او دهغې سره اړوند د پيژندلوګډوډۍ چې د هوښيارۍ د طبعي سطحې د ښکتون سره تعريف کيږي چې د نيورونونو د استحالوي ناروغيو د مختلفو ډولونو په کلينيکي بهير کې ر مينځ ته کيږي Dementia د عمر د زياتيدو سره د ټولنې سب په نړۍ کې يوه مهمه روغتيايي ستونزه څخه شميرل کيږي د CNS د استحالوي ناروغيو کوم څرګند لامل اوپتوجنزس معلوم ندي چې د نيورونونو د پرمختلونکې له مينځه تللو او فبريلينې استروسايتوزس سره خانګړي کيږي، ارثي وکورني فکتورونه يې په پيدا کيدو کې ونډه لري ، د کلينيکي اوناتوميک موقيعتونو پر بنسټ ډلبندي شوي چې د ډيرو مهمو ډولونو څخه په لاندې يادونه کيږي.

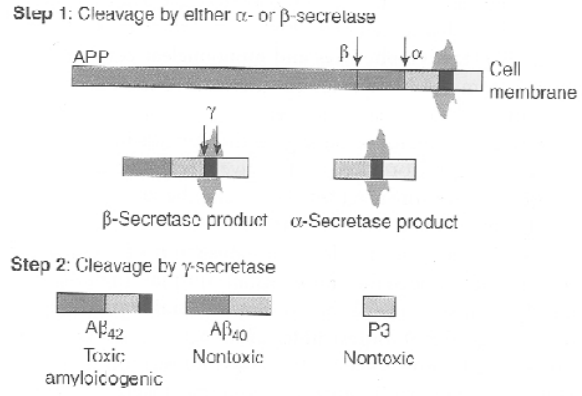
الف: الزها يمر ناروغي :(Alzheimer- diseases)(AD):-

د الزهايمر ناروغۍ په ۷۰٪ پيښو کې د کلاهنود Dementia يوله مهمو لاملونو څخه شميرل کيږي ډيري پيښو کې د ۵۰ کلنۍ څخه وروسته او عمر په ډيرو سره پيښې يې زياتيږي د بيلګې په توګه د ژوند په ۶۴-۷۵ کلنۍ کې ۳٪ د ژوند په ۸۲-۷۵ کلنۍ کې ۱۹٪ او ۸۴ کلنۍ څخه وروسته ۴۷٪ پورې پيښې دليدلووړي، ډيرې پيښو کې په انفرادي ډول او يوازې ۱۰٪ پيښو کې په کورني ډول سره رامينځ ته کيږي (۱۱)

Pathogenesis- که څه هم د دې ناروغۍ لامل ډيرښه معلوم ندي مګر د دې ناروغۍ په کورني ډول کې يوشميرايتولوژيک فکتورونه پيژندل شوي، مطالعاتو ښودلې چې يو ډول پيپټايد چې بيتا املويډ (Amyloid- Beta) نومېږي په دماغ کې توليږي بيتا امايلويډ داسي جوړيږي کله چې د امايلويډ مادي پرې کارسر (Amyloid-precurssor-protein) (APP) ترانس ممبران پروتين د (BACE)(Beta-Amyloid-connecting-enzyme) او β-secretase انزايمونو پواسطه مات شي APP د α- secretase او β-secretase پواسطه هم ماتيدايې شي مګر پداسي حال پيپټايد باندې بدليږي چې پتوجنيک خاصيت نلري- يعني APP اصلا د امايلويډ مادي د ترتيب سرچينه ګڼل کيږي چې د دماغ په مختلفو برخو کې راتوليږي، د الزهايمر کورني ډول کې د APP جن چې په ۲۰ کروموزوم کې او د Presenillin-1 او Presenillin-۲ جنونو چې د γ-secretase يوجزې چې د ۱۴ کروموزوم کې وقوع دي ميوتيشنونه په CNS کې د امايلويډ پيپټايډونو د جوړونو د زيانوالي لامل ګرځي

برسيرپردي بل مهم ارثي خطر جوړونکې فکتور د apoliprotein (APOE۴) جنوتايپ څخه عبارت دي چې په ۱۹ کروموزوم کې ځاى لري هغوکسانو کې چې (APOE۴) جنوتايپ لري نسبت

نورځلکوته دالزهایمرپه ناروغي باندي داخته کیدوځلورچنده زیات خطرلري په هرصورت د الزهایمر ناروغي په خرینوپراونوکې نوي امایلویئد پلکونه په CNS کې تولیږي،که څه هم دامایلویئد مادي کوچني پلکونه هم ممکن پتوجنک رول وګري دنوي امایلویئد پلکونوتولیدل دنیورونودمړینې اوهغه انتهايي غبرګون چې دنیورونونودحجروي زیان اومړینې لامل ګرځي اوداکسونواودندریتونودپاسه دمیخانیکي اغیزونه مله ددماغ دمختلفوناحیوترمینځ داړیکودویجاړتیا لامل ګرځي،دAβ پیپتایدونوتولیدنه دنیورونودمیکروتیوبول وصلونکي پروتین (tau) دهایپرفسفورلیشن لامل ګرځي ددي فاسفورلیشن دزیاتوالي له امله tau داکسون څخه حجروي جسم اودندرایت خواته خپریږي کوم چې دنیورونودوظیفوي بې کفایتي لامل ګرځي



۷-۹ګندانخور دالزهایمر بیوشیمیک میخانیکیت رابنی (۱۷: ۶۱۸م)

پورفولوژي: دګراس له نظره ددماغ وزن ټرشوي وي اودوه طرفه اتروفي پکې لیدل کیږي دمایکروسکوپ له نظره په الزهایمرناروغي کې لاندي هستولوژیک بدلونونه لیدل کیږي.

۱: Senile-neuritic-plaque – ترتوعمده افت څخه عبارت دي چې دعصبي حجرود کروي موضعي تولیدني څخه لاسته راځي چې مرکزکې بیتاامایلویئد مده احتواکوي دلویوپلکونودتولیدني له امله presynaptic نیورونواستضلاتودپراخوالي لامل ګرځي

۲: Neurofibrillary - tangle -- دنیورونوپه سیتوپلازم کې دنیوروفیلامنتونودبزوفیلک رشته ډوله مارپیچي تولیدني څخه عبارت دي چې دهستي دبې خاي کیدولامل ګرځي.

۳: Amyloid-Angiopathy : ددماغ دوینې دکوچنیوارتیریولونواوکیپلري ګانوپه دیو ل کې دامایلویئد پلکونودتولیدني سبب ګرځي

۴- Granulo- vacular degeneration – دګرڼ شمير کوچنيوواکيولونودشتون څخه عبارت دي چي تياره ګرانولونه حتواکوي چي Hirvano bodies په نامه يادېږي.

۵: Neural- loss:- په پراخه پول دمغ په قشرکي عصبي حجره له مينځه تللي وي مګرپه دماغي hippocampus کي په شديدپول سره ليدل کيږي

دکلينک له نظره ناروغان بي ګيلي او په مخفي پول پيل کيږي ناروغانوکي mods اوسلوک بدلون مينځ ته راځي وروسته دحافظي ګډوډتيا ،تکلم کې بي کفايتي چي دمغ په قشرکي وظيفوي ګډوډتيا ښکارندوي کوي د ۵- ۱۰ کلونوپه موده کې په پرمختللي پول سره ناروغي پرمخ ځي.ناروغان ضعيفه،بي حرکته او خاموش وي ناروغان بالاخره دمکروبرانکونمونيا اويوشميرنورانتاني افتونه کېله په مرګ اخته کيږي .(۱۵)

- Parkinson disease(PD)

Parkinsonism دحرکي فعاليتونودګډوډتياووڅخه عبارت دي چي Rigidity,tremor اوBradykinesim سره ځانګړي کيږي- ناروغي دعمرپه ۴۵-۶۰ کلنۍ کې ډيرپيښيږي او د ۶۰ کلنۍ څخه وروسته ۱٪ خلکوکې ليدلووړوي- ورته حرکي ګډوډتيا ديوشميرنوروافتوپه بهيرکي چي د Dopaminergic نيورونونو(کوم چي دماغ substantia-negria ترstriatum پوري تبرزکوي)ويجړتيا لامل ګرځي هم ليدلووړوي دبيلګي په توګه دځنودواګانودتطبيق څخه وروسته لکه (MPTP)Dopamine antagonists ،ځنې توکسيونونه(pesticids) دوپ مينرجيک نيورونه ويجړيږي، Parkinsonism د CVA دانفلو نزا څخه وروسته انسفلايټس اوmultiple systemic sclerosis(MAS) په پيښوکې هم ليدلووړوي

Parkinson ترټولودديږدول په خپله Parkinsons ناروغي څخه عبارت دي چي Paralysis- agitanus پنوم هم يادېږي، چي دماغ په Substantianigra او locus coruleus کې د دوپامين افرازونکو نيورونو يو پراخه ستحالوي فت له کېله مينځ ته راځي.

-:Pathogensis

دPD ډيري پيښي په سپور ديک پول سره رامينځ ته کيږي مګردواړه اوتوزومل غالب اودومينانت ډولونوسره هم ليدلووړوي دغه ارثي ګډوډتيا په هغوجنونوکي د point ميوتيشن اوduplication لامل ګرځي چي د α- synuclein دپروتينود کودکولولامل ګرځي دغه

پروتين په سايټپسونوکي ډيرېد ډيرېد دنده په غاړه لري ، چې حتي ددې ناروغي په سپورادیک ډول کې هم ډيدلوروي.

ددې ناروغۍ تشخيصيه بڼه په اخته شوو نيورونوکې د Lewy-bodies دشتون عبارت دي چې اصلا دنورونوپه سيتوپلازم کې دانکلوژن بڼه خځه عبارت دي چې د α– synucleinپروتين احتواکوي- برسيره پردي د PARK-۷ او PARK1 جنوتوميوتيشن هم دپرکنسونسيم په ناروغي کې راپورورکړي شوي دي.

پورفولوژي:- په وصفي ډول دګراس له نظره ددماغ substantianigra اوlocus ceruleus اتروفيک اوخپله صباغ يې دلاسه ورکړي وي اوپه خاسف رنګ سره بنکاري.دمايکروسکوپ له نظره صبغي cathecholamingergic نيورونونه له مينځه تللي وي چې د gliosis سره يوځاي وي.Lewy bodies داخته نيورونوپه سيتوپلازم کې دايوزينوفليک مدوره يا اوږده انکلوژن په ډول چې ديوخاسف کړي پواسطه احاط شوي وي ليدل کيږي

برسيره پردي چې بله غوره هستوټوژيکه بڼه د Lewy-neuritis خځه عبارت دي چې د α– synucleinد پروټينودغيرنورمال توليدني له امله دديستروفيک نيورايټس مينځ ته راتلولامل ګرځي

دکلينيک له نظره ناروغانوکې حرکي ګډوډتيا چې دځهري دبدلون (بې حساسه ځهره)،د رادي حرکتونړو ئي اودخانګړي اپيدمي(لکه دتسبيح اچول) (Pill-rolling tremor) سره خانګړي کيږي

ناروغي د ۱۰-۱۵ کالوپوري پرمختګ کوي Dementia حرکي فعاليتونوکې تدريجي ټړوالي،بالاخره دحرکاتوبشپړه له مينځه تلل،دموازني خرابوالي له امله دتروما اوتکراري اتانتونه امله مرينه رامينځ ته کيږي

هينټنګټن ناروغي

(Huntington-disease)

ناروغي ددماغ دstriatum (د coudate او Putamen هستو) دنيورونوداستحالي له امله رامينځ ته کيږي يوبرزاوتوزومال افت دي،ناروغي دژوند ترينځمي نسيزي پورې راځرګندېږي کله چې ناروغ کې depression اودشخصيت بدلون رامينځ ته شي وروسته پکې د choreiform حرکت(dancing په ډول چې دبدن ټول حرکات په برکې نيسي) ، jerking او

Dementiaځرګندیږي په پیل کې cognitive ښي چې د یاد فراموشي سره مل وي ښکاره کیږي اوکله چې ناروغي پرمختګ وکړي په شدیدډول سره Dementia رامینځ ته کیږي دسلوک دبدلون په ټومړي پراونوکې کله کله د Suicide خطرهم په ناروغانوکې لیدل کیږي.
(۲۲)

- Pathogenesis

د Huntington جن میوتیشن (چې په څلورم کروموزوم کې ځای لري) ددې ناروغي په میږنځ ته راتلوکې رول لري ددې جن میوتیشن د CAG(Cytosin,Adenine,Gauanine) دنیکلوتایډونودتکراري اوږدیدولامل ګرځي. نورمال الیلونوکې ددې نیکلوتایډونو ۱۱ څخه تر ۳۴ پورې کاپي ګڼې لیدل کیږي .د Huntingtons په ناروغي دیادشوونیکلوتایډونودکاپي ګڼوشمیرډیریږي

مورفولوژي- دګراس له نظره: دماغ اتروفیک ښکاري همدارنګه د caudate هستي کوچني اوغونجي شوي وي او په لیوپینبوکې د putamen هستوکې هم اتروفي ځیدل کیږي پتالوژیک بدلونونه په دوډیزه توګه منځني څخه ترجنبي خواووکې خپریږي.

دهستولوژي له نظره په caudate اوput amen هستوکې دکوچنیونیورونوشدیدلږوالي لیدل کیږي چې د reactive gliosis سره مل وي پدي ناروغي کې ددماغ په قشرکې هم په ټوله اندازه سره دنیورونوټږوالي ډیډنو وړوي چې د dementia دپیښدوسره ریکې لري- په قشري نیورونوکې داخته حجروپه هستوکې انکلوژن ډیډنووړوي چې د Huntington پروتین احتواکوي.

پدي ناروغۍ کې Neurochemical بدلرملتي ګاني هم پیژندل کیږي دبیلګې په توګه متوسط سایزلرونکې spiny نیورونونه چې د dynorphing,enkephalin,(GABA)gamma Aminobutyric-acid ودp -Substance نیوروترانسمیترونودافرزلامل ګرځي دناروغي په پیل کې له مینځه ځي

دکلینک له نظره ناروغي د ۳۰ کلنۍ څخه وروسته څرګندیږي چې د ۱۵ کلو د تیریدوڅخه وروسته دناروغانودمړینې لامل ګرځي. (۱۱)

دمرکزي عصبي سيستم تومورونه (Central –Nervous-System-Tumors)

دمرکزي عصبي سيستم تومورونه د دماغ،شوکي نخاع اوسحايوڅخه سرچينه اخلي دبدن دنوروبرخوکانسرونوڅخه هم ميتاستازس ورنه صورت نيسي چي د CNS يوپرځلورمه برخه تومورونه دڅنوي ميتاستاتيک تومورومونوڅخه عبارت دي،د CNS ابتدايي تومورونه په ماشومانواود۱۵ کلنۍ څخه ښکته عمرلرونکوکوچنيانوکي دنيوکيميڅخه وروسته دکانسرونودوهم ځوي گروپ جوړوي.

د CNS ابتدايي تومورونه تريوه حده دبدن دنوروبرخودتورومونوڅخه توپيرلري ځکه د CNS سليم تومورونه هم دبدن دحياتي غړو دپاسه دفشاري غيزوله امله مرگوني بڼه لري برسيره پردي دبدن دنوروبرخودخبيث تومورونوبرخلاف د CNS خبيث تومورونه ندرا دبدن نوروبرخوته ميتاستازس ورکوي.

پتوجنزيس :-

د CNS دنيوپلازمونوپتوجنزس په سم ډول معلومه ندي مگرلاندي فکتورونه يي په پيداکيدوکي څيرل شوي دي.

۱ Genetic factors:- د CNS ابتدايي تومورونه دگڼ شميرارثي ناروغيوسره يوځاي ليدل کيږي نکه Hipple-lindau syndrome,Tuberous sclerosis,Nemurofibromatosis اونور

۲ کيماوي اويروسي فکتورونه- په حيواناتوکي کيمياوي او ويروسي کارسينوجن د CNS دکانسرونولامل ګرځي مگراپيکي يي په انسانانوکي معلوم ندي

۳ رادیشن- په کوچنيوالي کي د CNS رادیشن مسکن د کهلانو ژوند کي د CNS دتومورونوپه پيداکيدوباندي منجرکيږي همدارنگه ددماغ رادیشن دموبايل تيلفون ددپروکاروني له امله هم دتومورونوپه پيداکيدوکي ښکاره شوي مگرتراوسه پوري د سي شواهد چي دغه نظريه تاييدکړي په لاس کي نشته

۴ Immunosuppression:- د CNS دابتدايي لمفوماګانوپه پيداکيدوکي مهم ګڼل شوي.

۵ - Trauma :- د CNS تروما ګاني د CNS دنيوپلازمونوپه پيداکيدوکي معلوم ندي (۲۲)

ددماغ دابتدايي تومورونوپه ډله کې glioma ۴۰-۵۰٪، meningioma ۲۵٪ او schwannoma ۱۰٪ اونور متباقي تومورونه جوړوي ددي تومورونو پېردو ډيزډولونو څخه په لاندي ډول په لنډ توګه يادونه کيږي:

Gliomas:-

Gliomas اصطلاح دهغو تومورونو لپاره کارول کيږي چې د نيوروګليا او د نيورواکتودرمل اپيتل انسجوڅخه سرچينه اخيستي وي. Glioma دد خل ټحفي تومورونو ۴۰٪ او د CNS دابتدايي تومورونو پېردو ډيزډول دګليوماګانو مختلف ډولونه چې دمختلفو حجروڅخه سرچينه اخلي عبارت دي:

۱. Astrocytoma او glioblastoma – چې د Astrocyte حجروڅخه سرچينه اخلي

۲. Oligodendrocytoma:– چې د oligodendrocyte حجروڅخه سرچينه اخلي

۳. Ependymoma – چې د ependyma حجروڅخه سرچينه اخلي.

۴. Choroid-plexus papilloma– چې د choroid plexux سرچينه اخلي.

ګليوما کيدايي شي ښه تعريف شوي اويا لږتعريف شوي ښه ئې، ګليوماګاني هيڅکله دکپسول پواسطه احاطه شوي نه وي اوخپلومجاورو انساجوته ارتشاح کوي داډول نيوپلازمونه د CNS نوروبرخوته په پراخه ډول نتشارکوي- مګرنادراد CNS څخه دباندي ميتستازس ورکولاي شي.

Astrocytoma:-

دګليوماګانوترټولودوديزډول څخه عبارت دي،په دوديزه توګه دژوندپه منځني عمراوپه ټوپه اندازه دژوند په شپږمه لسيزه کې دنيدلووړوي،داډول تومورونه په متباززه توګه دمغې نيمه ګړه کې اواتفاقا په شوکې نخاع کې رامينځ ته کيږي

دپرمختګ ميل نلري،lowgrade اناپلاستيک استروسايتوما په خنډسره په څوکلونوکې وده کوي پداسي حال کې چې highgrade ناپلاستيک استروسيتوم اوګليوبلاستوما ملتيې فورم په ډروغ ټوکې په چټکې دنښوانښانولامل ګرځي .ددي ډول تومرونو دمختلفو ډولونودعه دي هستولوژيک معاينه توپواسطه ترسره کيږي اوپه پيچلوپيښوکې دامينوهستوکيمکل معاينه تواود Glial-febrilary(GFAP) پروټين د نسبت کولو ودالکټران مايکروسکوپ په مټ وضع کيدايي شي.استروسايتوما مختلف ډولونه لري چې ډيردوديزډولونه يې د Diffuse

Astrocytoma او astrocytoma locytic څخه عبارت دي مختلف ډولونه يې دمختلفوهستولوژيک اوانتومیک اوکلینکي بڼې لري. (۱۵)

Diffuse Astrocytoma:-

دغويانو ۸۰٪ دنيوروګليووتوموروڼه جوړوي. دژوند په څلورمه اوشپږمه لسيزه کې ډيرليدل کيږي- په دوديزه توګه دماغي نيمه کره اخته کوي. دکلينک له نظره په دروغانوکې اختلاجات،سردردي اوموضعي عصبي څرګندوني چې دتوداړوندانا توميک موقيعت پورې اړه لري.دهستولوژيک بڼې په اساس په دريوګروپونو Anaplastic-astrocytoma,(gradeIII/IV) well-(gradeII/IV) differentiated-astrocytoma او glioblastoma(gradeIV/IV) څخه عبارت دي

هرڅومره چې ددي تومورنوهستولوژيک grade زياتيږي په هماغه اندازه انزايي هم خرابوائي خواته ځي- استروسايتون ډيوشميرکسبي ميوتيشنونونوکه P۵۳ تومورسپريسر جنونوميوتيشن سره يوځاي ليدل کيږي.

مورفولوژي:- بنه تفريق شوي تومورونه خاکي رنګه اوارتشاحي بڼه لري- دګراس له نظره قطع شوي سطحه يې نري،جلاتيني وکسيک degeneration سره يوځاي ليدل کيږي- همدارنګه بنه تفريق شوي استروسايتوم کې glial حجروشميرډيرشوي وي اوGAFP پکې مثبت وي

Anaplastic-astrocytoma کې تومورپه کثيف ډول ډيرحجروي،هستوي پليومورفيسم،مايتوتيک فيګورليدل کيږي glioblastoma هستولوژيک بڼه دانپلاسيتک ډول سره ورته والي لري چې دنکروزي ساحي اووعايي تکثرسره يوځاي وي. (۱۱)

Pilocytic-Astrocytoma:-

دا ډول تومورونه په مخيخي نيمه کره کې همدرانګه په دريم بطين،بصري پاتوي،شوکې نخاع اوتفاق دماغي نيمه کره کې هم ليدلوروي،تومورسليمه بڼه لري په ډيري پيښوکې په کوچنيانو وځوانوک هلانوکې پيښيږي.دا ډول تومورونه دکسيتونوپه ډول څرګندږي – کسيتون کله چې دجراحي عملي پواسطه په ناقص ډول ووايستل شي دوباره وده کوي په ځانګړډول هغه ډول يې چې هايپوتلاموس کې پيداشوي وي په بشپړه توګه لري کول يې شوني نه وي

Pilocytic-Astrocytoma کې د Serine-threonine-kinase(BRAF) ميوتيشنونو فعاليدل ليدلووروي کوم چې په يوشميرنوروکانسري پيښوکې هم ليدل کيږي

مورفولوژي:- دګراس له نظره تومورونه کسیت ډوله وي چې دکسیت په دیوانونوکې میورل نودولونه لیدل کیږي دهستولوژي له نظره تومورونه ددوه قطبي حجروڅخه جوړشوي وي چې لرونکي دوینښته ډوله استطالووي.

-:Oligodendroglioma

ددي ډول ګلیوما ګانو پیښې لږدي کیدایي شي په ځانګړي ډول د oligodendrocyte څخه سره چینه واخلي اویا دنورونیورګلیاووسره یوځاي وي.دژوندپه څلورمه اوپنځمه لسیزه کې پیښې ډیري دي.تومورد مغي نیمه کره کې په ځانګړي ډول frontal او temporal لوب کې لیدل کیږي داډول تومورونه په خنډسره وده کوي ناروغان ډیري پیښوکې داختلاجتوڅخه ګیله من وي مګردښوانزارودرلودونکي وي داکسري اوCT-Scan په کتنوکې توموري کتله چې دکوچنیوتکلسي محراقاتوسره یوځاي وي لیدل کیږي.

مورفولوژي:- دګرس له نظره دتوموري کتلي حدودواضح اوخکې رنګه جلاتیني کتلي په ډول ښکاري چې لرونکي دکسیکوسځوندفي محراقاتواوتکلسي محراقاتووي.

دمایکروسکوپ له نظره تومورديونیفورم حجروڅخه جوړشوي وي چې لرونکې دیوي مدوري هستي وي دهستي دپاسه یوه شفافه هلال ډوله جوړښت په سیتوپلازم کې لیدل کیږي،توموري حجري په ځانګړي ډول د ندوتلیل حجروهایپرپلازیا اودتکلس محراقات پکې لیدلوروي-دنوروګلیوماګانوپه ډول انپلاستیک بدلونونه هم پکې شوني ده. (۱۵،۱۱)

-Neuronal Tumors

CNS ددي ډول تومورونواصلي جزدنیورونوڅخه عبارت دي ددي ډول تومورونوپه ډول دیزډولونه د Dysembryoplastic neuroepitholial tumor,Ganglio glioma اوCentral-Neurocytoma څخه عبارت دي.

Ganglioglioma دبالغ دیسپلاتیک ganglionic حجروڅخه جوړشوي وي چې دڅونیورګلیاي حجروسره مخلوط وي،پیښې یې ډیري دي.سلیمه بڼه لري داختلاج یوله مهمولاملونوڅخه شمیرل کیږي.

Dysembryoplastic neuroepitholial (DNT) دګانګلیونې حجرودتومورونوسره ورته دي په کوچنیانوکې اوځوانانوکې پیښې ډیرلیدل کیږي،دژوند په دوهمه لسیزه کې ډیرلیدل

کيږي،داختلاج لامل ګرځي چې د Complex-partial له نوعې څخه دي – دهستوټوژي له نظره دغه تومورونه دبالغونيورونواواوليګودندروسيتوڅخه جوړشوي وي.

Central-Neurocytoma – ددي تومورونوحدودواضح وي چې دبطيناتوپه داخل ويادبطيناتوپه ګاونډکې پيداکيږي په تکيوڅوانونواوک هلانوکې يې پيښې يې ډيرې وي،تومورډمدورهستي لرونکوحجروڅخه جوړشوي وي- په خنډسره وده کوي اوندرا د invasion بڼه پيداکوي

Poorly-Differentiated Neoplasms:

-Medulloblastoma:

په ډيرې پيښوکې په کوچنيانوکې لېدل کيږي اواکثرا مخيخ کې پيښيږي دکوچنيانوددماغي تومورونو۲۵٪ جوړوي اودفوق العده خبيثوتومورونوڼه ډلې څخه دي – په موضعي ډول شده اوخوابرخوکې خپريږي اود CSF پواسطه سخايووبضيناتوسب ارکنويئد مسدافوته خپريږي- برسيرپردي د CNS څخه ډبندي نوروبرخوته لکه سږو،ځګر،فقراتو،خوصلي ته ميتاستازس ورکوي.

مورفولوژي- دګرس نه نظره تومورپه خانګړي ډول دمخيخ پواسطه اوپه ځلورم بطين کې دنرم حاکي،سپين رنګه کتلي په ډول ښکاري.

دهستوټوژي له نظره دکوچنيوضعيف تفريق شوي حجروڅخه جوړشوي چې ټرونکې دکمه رنګه هستي اوکوچني سيتوپلازم اواستطالووي چې دويني درګونيه شاه اوخواکې تويږي اوPesudorosettos جوړښتونوجوړوي (Homer-Wright-rosetts) ددي تومورونوبله خانګړتيا داده چې په ګليال اويا عصبي عناصروباندي تفريق پذيري کوي.

Meningiomas :-

Meningiomas ګڼي دهغوmeningothelial حجروڅخه سرچينه اخلي چې دارکنويئد طبقي سطحه پوښوي پدي بنا ډيرې افات يې دماغ دپرنشيم څخه دباندي جوړيږي پيښې ي په کاهلانوکې ډيروي.کيداي شي دبطيناتومنځ کې اوشوکې نخاع کې هم وليدل شي،پيښې يې په ښځوکې دنرينه په پرتله ډيرې ليدل کيږي چې ممکن د هننګوتليل حجروپه سطحه دپروجسترون دهورمونونواخذې شتون دغه تړاوکې رول ولري)

Menimgoma اکثراواحدوي- هغه کسانوکې چې په neurofibromatosis تايپ(۲) باندي اخته وي پيښې يې ډيرليدل کيږي.

مورفولوژي- دګراس له نظره بنه محدودشوي کلک کروي کتلي په ډول بڼکاري، همدارنګه تومورپه کلک ډول سره دوراسره وصل وي، دتومورلاندي هډوکي کې hyperostosis لیدل کیږي قطع شوي سطحه يي کلک فبروزي اوتکلسي محراقات بڼکاري

دمایکروسکوپ له نظره مننجیوما په لاندي بڼو سر لیدل کیږي:-

Syncytial-meningioma – ددي ډول مننجیوما بڼه دنورمال ارکنویئد کپ حجروسره ورته وي چې دلیدلوړحجروي غشاء پکې نه بڼکاري

۱: Fibroblastic- meningioma – داوږده دوک ډوله فبروبلاستیک حجروڅخه جوړشویوي.

۲: Transitional-meningioma:–دپورتینودووډولوترمینځ دتحول په حالت کې قرارلري.

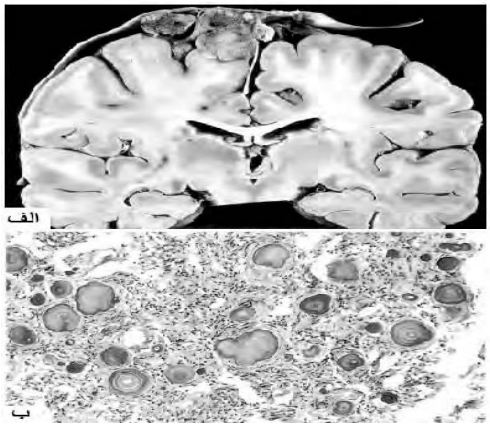
Psammomatous-meningioma – پدي ډول مننجیوماکې د psammoma بادي ګانو دیوزیات شمیرسره یوخاي وي.

۳. Secretory-meningioma : – دغدي په ډول بڼه لري وPAS-Positive ایوزینوفیلیک افرازلري.

۴. Atypical-meningioma : – دي ډول مننجیوماکې هستولوژیک بڼه کې تومورډیرحجروي اوحجري يي برجسته هستي لرونکي وي – اومایتوتیک فیګورپکې لیدل کیږي.

۵: Anaplastic-meningioma : – دادول ډیرشدید خبیثه بڼه لري – چې د high-grade سارکوما اوکارسینوما سره ورته وي.

۲: Atypical meninggioma: ددي ډول مېننوجیوما په هستولوژیک بڼه کې تومور ډیر حجروي او حجري ني برجسته هستو لرونکو وي ، اومایتوتیک فیګور پکې لیدل کیږي (۱۵)



۷-۱۰ ګڼه انځور- (الف) د meningioma مکروسکوپیک او (ب) مایکروسکوپیک بڼه راڼي (۱۱، ۱۳۳۸ م)

ميتاستاتيک تومورونه (Metastatic- Tumors):-

دداخلي قحفي تومورونوپرځلورمه برخه دميتاستاتيک تومورونوڅخه عبارت دي- کلينکي بڼه يي د دماغ دابتدايي تومورونوسره ورته وي- ترټولوزيات دسږو،پښتورګواوهضمي جهازاودکورپوکارسينوما دابتدايي تومورونوڅخه دماغ ته ميتاستازس صورت نيسي- دغه ميتاستاتيک تومورې کتله چې ددماغ سره نښتې وي داتصال په ډاډه کې يوه سپينه حاکي رنګه اتصالي ډاډه ټيدل کيږي چې ريکتيف ګليوزس پواسطه احاطه شوي وي.

دميتاستاتيک تومورونودموضعي اومستقيمي اغيزوڅخه پرته پر نيوپلازيتک سندروم هم محيطي اومرکزي عصبي سيستم اغيزمنه کولاي شي.تقريبا ډيرې ناروغان چې پارانيوپلاستيک سندروم ځې دتومورې امتي جنونيه وراندې انتي بادي ګاني لري- خني دوديزي بڼې يې په لاندې ډول دي-

۱: Sub acute- cerebella-degeneration – چې د ataxia لامل ګرځي چې دپرکنج حجرودويجارتيا ،ګليوزس اوخفيف عکس العمل سره يوځاي وي

۲: Limbic- encephalitis – دتحت الحاد dementia لامل ګرځي چې دمايکروګليل نودولونوداوعيوڅخه دباندې التهابي عکس العمل،ګليوزس اودڅونيورونونودبايللوسره يوځاي وي.

۳: Sub acute-Sensory-neuropathy – ددرددحس کولودبدلونولامل ګرځي چې دحسي ګانګليونوديښتودحسي نيورونودبايللواوالتهاب سره يوځاي وي.

٤:- دسايکوزس، صرعي، Catatonia اوکوما دپيښدوچتک سندروم چې دتخمدان دتراتوما او N- methyl-D-Aspartate(NMDA) د خذوپه وراندې دانتي بادي ګانودجوړيدوپه پښتوکې ډليدنووړوي. (۱۱)

داوم فصل لنډيز:

- ✓ دعصبي سيستم ولادي ناروغي.
- دعصبي ټيوب زيږن دعصبي نسج ، سحايو ، هيوکو ودهغوي سطحي نرمو انساجو دسوانشکنولامل ګرځي ، دفولېک اسيد فقدان په څانګړي ډول د ميدو ري په لمړي ترايمستر کې يو له خطرجوړونکو فکتورونو څخه دي

- Mylo meningocele د CNS د نسج بهر ته وتل دي چې دملا دتير دفقرو دتقيصي له امله رامنځ ته کيږي.
- ددماغ حجم شوني د: په غير طبعي ډول ډير لوي (Megalocephaly) يا ډير کوچني (Microcephaly) وي.
- دمخيځ نشتوالي يادهغي بي خايه توضع ته خلفي فوسا نومالي وايي

✓ انتاني ناروغي:

- مختلف انتاني عوامل لکه ويروسونه ، بکتريا ګاني اوپ پرازيتونه کولاي شي دماغ ته زيان ورسوي.
- بکتريايي انتانات د Miningitis او دماغي ابسي لامل ګرځي ، چې دماغي شوکې مايع کې دالتهابي حجرو ارتشاح ، لوړ فشار ، دپروتين لوړه سويه او دګلوکوز دسويې تيټوالي ښيي
- توبرکلوزيک منشا يتيس د ارکنيوئيد پردي دفبروزس عامل ګڼل کيږي.
- ددماغ ابسي دبکتريايي انتاناتو په وسيله منځته راځي ، دابسي ريچر دبطينتو و سحايا دالتهاب او دوريدي سينوس ترمبوس لامل ګرځي.
- HIV کولاي شي ښځ په ښغه د Meningoencephalitis لامل ورګرځي يا په غير مستقيمه توګه دموقع بين انتاناتو (Toxoplasomosis ، CMV) د مرکزي عصبي سيستم دلمفوما خطر دزيدتوالي لامل ګرځي.

✓ فتق ، اذيما اوهايدروسفالوس:

- ددماغ په پرانشيما کې داضافي مايعاتو توليدني څخه عبارت دي ، هايدراسيفالوس کې د CSF مديع حجم ددماغ په خينو برخو کې يا په ټولو بطيناتو کې ډير شوي وي
- ددماغ احتشا دزياتوالي دپرفيوژن دکموالي وياد دماغي نسج دبي ځايه کيدو لامل ګرځي ، د اروا دماغو په اوږدو کې دقحف په داخل يا دقحف په سوريو (فتق) دماغي نسج دزيان لامل ګرځي

✓ وعايي ناروغي:

- ددماغ په پراخه اسکيميا کې څکه چې سيستوليک فاشار د ۵۰ mmHg او يا دهغي څخه ټيټ وي دماغي اسکيميا منځته راځي ، پردي ډول اسکميا کې دماغ پرسيدلي ، ميز بي نري او Gyrous پر خه شوي وي.
- په موضوعي سکيميا کې دزيان پراخوالي ، خاي اوبنه يي دجانبي دوران پوري اړه لري.
- ددماغ دپرانشيم لومړني وينې بهيدنې چې سببي لامل يي دويني دفشار دلوړتيا وي ډير خطرناک وي.

- دارکنوئید لاندي وينه بهيدنه په ډيري پيښو کې د پري انيوريزم د چاودېدو له امله منځه راځي. تقريباً ۲۰٪ د روغ تو په مرګ اخته کيږي. انيوريزمونه هغو کسانو کې چې پوټي کيستيک پښتورګي لري، د حجروي متريکس د پروتينو د ګډوډي له امله ډير ليدل کيږي. (۱۱)

✓ د CNS استقلابي ناروغي

- ارثي ميټابوليک ناروغي د نيورونو ذخيروي ناروغي او Leukodystrophy څخه عبارت دي.
- کسبي ميټابوليک ناروغي لکه Hypoglycemia او Hepatic encephalopathy چې په پراخه توګه دماغي افات منځته راوړي

✓ د CNS استحالوي ناروغي.

- الزهايمر ناروغي د عقل او حافظې د زوال يو له مهمو فتونو څخه دي، چې په زړو خلکو کې ليدل کيږي اصلي لامل يې ښکاره نه دي، مګر کورنۍ تاريخچه او بيتا مايلوئيد مادي توليدنه يې په پيدا کيدو کې ښکيل ګڼل کيږي.
- د غه ناروغي د دماغ د قشر د اخته کيدو لامل ګرځي.
- پرکينسونيسم او هانټيګټن ناروغي کې چې د دماغ قاعدوي هستي اخته کيږي، کلينيکي نښې يې د حرکې ګډوډي څخه عبارت دي. او ناروغي د ژوند په څلورمه او پنځمه لسيزه کې پيل کيږي.

✓ د مرکزي عصبي سيستم نيوپلازمونه:

- د CNS تومورونه د سحايو، د دماغ حجرو او يو شمير نورو اړونده حجرو څخه سرچينه اخلي
- د CNS تومورونه ډيري پيښو کې په کوچنيانو کې پيدا کيږي
- سليم تومورونه هم د فشاري اغيزو له امله د خرابو اترارو د رلو د ونکي وي.
- د دماغي تومورونو تر وبر خو ته د رآ ميتاستازيس ورکوي په داسي حال کې چې د CNS يو پر څلورمه الي نيمايي تومورونه د بدن د نورو بر خو څخه د ميتاستازيس له امله رسيږي.
- د نيوروګليا و تومورونه په تونيز ډول په Astrocytoma، Oligodendroglioma، Ependymoma ډولونو باندي ويشل شوي

د دماغ د خبائث شدت د حجروي اناپلازيا د ډيروالي، نکروزيس، د حجروي تراکم او مايتوزيس د فعاليت د زياتوالي سره زياتيږي. (۳،۱۲)

داوم فصل پوښتنې :

۱: Lewy bodies لاندې ناروغۍ پتولوژیک اقت جوړه وي :

ا: Herpes

ب: Rabies

ج: Alzheimer disease

د پارکینسون ناروغي

۲: Microglia منشا اخلي د :

ا: څیګر

ب: دهېوکې دمغز

ج: کورټیدل پلیکسوس

د توري

۳: Vsogenic cerebral oedema معمولاً په لاندې ناحیه کې لیدل کیږي:

ا: Gray matter

ب: White matter

ج: پورتنۍ دوارو کې

د یوهم نه

۴: دوینې دفشار لوړوالي له امله وینه بهیدنه معمولاً په لاندینۍ ناحیه کې لیدل کیږي:

ا: Pons

ب: مخیخ

ج: Putamen

د Thalamouse

۵: دالزهېمر په ناروغۍ کې لاندنۍ انکلوژیک بادي دلیدلو وړ وي :

ا: Lewybodies

ب: Pick bodies

ج: Negri bodies

د Marino bodies

۶ د Meningioma مارفولوژيکه ښه توضيح کړي ؟

۷: الزهايمر ناروغي په پتوجنزيس کې دلاندې ازايمونو ګډون موجوده وي

الف: Alpha secretase

ب: Gamma secretase

ج: Beta secretase

د: الف او ب صحيح دي

ه: ټول صحيح دي .

۸: Meningioma د مايکروسکوپ له نظره کومو ښو سره ليدل کيږي يواځې نومونه يې

وواياست ؟

ماخذونه Refrences:

۱: نور محمد افضل هستالوژی سیستمیک سال(۱۳۸۴) پوهنتون طبی کابل انتشارت عازم صفحه(۲۲۱-۴۴۵)

۲: بهسود وال.خلیل احمد . عمومی پتالوژی(۱۳۸۷ه) دننگرهار پوهنتون ضب پوهنځی د پوهنو ل علمی رتبی ته دترفیع اصلی اثر مخونه : ۱۲۴ ، ۱۲۵ ، ۱۳۲ ، ۱۳۷ ، ۳۱۲ ، ۳۱۲ ، ۳۸۵

۳. همکار امین الله سال(۱۳۸۹)پتالوژی جهزات پوهنتون طبی کابل :انتشارات عازم صفحه ۲ ، ۳۰ ، ۳۸ ، ۱۲۰ ، ۱۰۵ ، ۱۳۳

۴: نشاط . محمد طیب. اندوکراینولوژی (۱۳۹۰ ه) دننگرهر پوهنتون طب پوهنځی د پوهاندی علمی رتبی اصلی اثر مخونه: ۱۱۵ ، ۱۱۷

5: Buja. L .Maximilon ,Krueger .Gehord R .F Netter's Illustrated Human Pathology First edition (2005) ;icon –Learning systems Peterboro ,New jersey ; PP; 216, 330, 334, 446, 554

6 : Chatterjea, Chandi, Charan. MD. (2004) , Human Physiology.Volume II, Printed in India at Ashutosh Lithographic Co.kalkata :Pp; 4- 64, 4-82, 4-92

7: Datta –B N (2004) ,Text book of pathology second edition JAPYEE Brothers medical publishers' New Delhi: pp. (973) 974, 1094

8: Eastern Mediterranean –health-journal ,Vol - 10, No . 6 November 2004 Pp;879

9:Go'jan –Edword F(2012) . Rapid Review of Pathology 3rd edition imosby Elsevir company :USA :pp (423)

10:Kierszebaum.Abraham .MD phD .Histology and cell biology An introduction to pathology .second edition (2007) Mosex .Elseevier .USA,Pp; 327, 408, 409, 454, 541

11: Kumar .Abbas ,fausto . Robbins .Basic Pathology 8th Edition (2010) Phaldilphia .saunder company .Elsiver .USA.Pp; (906-966) , (971-1002) , (1006-1964) (1098-1165)(1166-1202),(1206-1278),(1281-1338),(906-966).

12:Kummar .Vinay ,Abbas Abulk .Aster .Jone Robbins .Basic Pathology 9th edition (2013)Elsiver .USA ;Pp; (704-714),(715-762), (766-795),(800-808), (812-849), (852-867)

13: Lango ,DanL ; Fauci . Anthony's ; kasper Dennis L(2012) Hrrisson 's Principles of internal Medicine 18th edition. International Mc Graw .Hill. Medical U.SA.Pp; (2988)(3270)
14: Mescher . Anthony L. Junquerias (2012)Basic . Histology Text & Atlas 12th edition:Mc Graw Hill .Medical .USA ;Pp; 351,1736.
15: Mohan Harsh .Textbook of pathology 11th edition (2010) New Delhi . JAPYEE Brothers Medical .publishers.Pp; (721-765),(768-790), (791-729),(830-867),(817-893).
16: : Mephee .Steohen , J; Humme .Gray .D Pathaphysiology of disease (2006) 6th edition –Lanj-company ,Pp; 405, 406
17: Mn .Chaterjea . shinde Rana(2012) .text book of Medical biochemistry .8th edition New Delhi . JAPYEE .Brothers .Medical .Publishers Pp ; 618
18: Riede .UN ,Werner M(2004). color atlas of Pathology –Principles Associated disease . sequelae; thieme Germany Pp;429
19: Sibernagl . Stefan ; Lang Florian(2000) .color Atlas of Pathophysiology thieme .Verrege Germany Pp; 395
20 Sharonw.weise ;,Franz M.Enzinger Soft tissue Tumors second edition 1998, Mosby,company.Pp; 865-866
21: Taylor . CR.Chandrasama .porakroma textbook of concise pathology 3rd edition (1997) California .siman and S chustor press ;Pp; 749, 797, 811, 812, 800, 860, 872, 890.
22: Underwood .J.C.E and Cross S.S (2009) General and systemic pathology .5th edition; Churchill.living Stone .Elsevier Pp; (565-594),(447-454),(775-782)
23: Von .Dyek ,E;Meheus .Az .;piot (1999);laboratory diagnosis of sexually transmitted disease world –health .Organization Genika ,Pp; 23, 38

Message from the Ministry of Higher Education

In history, books have played a very important role in gaining, keeping and spreading knowledge and science, and they are the fundamental units of educational curriculum which can also play an effective role in improving the quality of higher education. Therefore, keeping in mind the needs of the society and today's requirements and based on educational standards, new learning materials and textbooks should be provided and published for the students.

I appreciate the efforts of the lecturers and authors, and I am very thankful to those who have worked for many years and have written or translated textbooks in their fields. They have offered their national duty, and they have motivated the motor of improvement.

I also warmly welcome more lecturers to prepare and publish textbooks in their respective fields so that, after publication, they should be distributed among the students to take full advantage of them. This will be a good step in the improvement of the quality of higher education and educational process.

The Ministry of Higher Education has the responsibility to make available new and standard learning materials in different fields in order to better educate our students.

Finally I am very grateful to German Aid for Afghan Children and our colleague Dr. Yahya Wardak that have provided opportunities for publishing textbooks of our lecturers and authors.

I am hopeful that this project should be continued and increased in order to have at least one standard textbook for each subject, in the near future.

Sincerely,
Prof. Dr. Farida Momand
Minister of Higher Education
Kabul, 2016

Publishing Textbooks

Honorable lecturers and dear students!

The lack of quality textbooks in the universities of Afghanistan is a serious issue, which is repeatedly challenging students and teachers alike. To tackle this issue, we have initiated the process of providing textbooks to the students of medicine. For this reason, we have published 223 different textbooks of Medicine, Engineering, Science, Economics and Agriculture (96 medical books funded by German Academic Exchange Service, 100 medical with 20 non-medical books funded by German Aid for Afghan Children and 4 non-medical books funded by German-Afghan University Society) from Nangarhar, Khost, Kandahar, Herat, Balkh, Kapisa, Kabul and Kabul Medical universities. It should be mentioned that all these books have been distributed among the medical and non-medical colleges of the country for free. All the published textbooks can be downloaded from www.ecampus-afghanistan.org.

The Afghan National Higher Education Strategy (2010–2014) states:

"Funds will be made available to encourage the writing and publication of textbooks in Dari and Pashto. Especially in priority areas, to improve the quality of teaching and learning and give students access to state-of-the-art information. In the meantime, translation of English language textbooks and journals into Dari and Pashto is a major challenge for curriculum reform. Without this facility it would not be possible for university students and faculty to access modern developments as knowledge in all disciplines accumulates at a rapid and exponential pace, in particular this is a huge obstacle for establishing a research culture. The Ministry of Higher Education together with the universities will examine strategies to overcome this deficit."

The book you are holding in your hands is a sample of a printed textbook. We would like to continue this project and to end the method of manual notes and papers. Based on the request of higher education institutions, there is the need to publish about 100 different textbooks each year.

I would like to ask all the lecturers to write new textbooks, translate or revise their lecture notes or written books and share them with us to be published. We will ensure quality composition, printing and distribution to Afghan universities free of charge. I would like the students to encourage and assist their lecturers in this regard. We welcome any recommendations and suggestions for improvement.

It is worth mentioning that the authors and publishers tried to prepare the books according to the international standards, but if there is any problem in the book, we kindly request the readers to send their comments to us or the authors in order to be corrected for future revised editions.

We are very thankful to **Kinderhilfe-Afghanistan** (German Aid for Afghan Children) and its director Dr Eroes, who has provided fund for this book. We would also like to mention that he has provided funds for 100 medical and 20 non-medical textbooks in the past.

I am especially grateful to **GIZ** (German Society for International Cooperation) and **CIM** (Centre for International Migration & Development) for providing working opportunities for me during the past five years in Afghanistan.

In our ministry, I would like to cordially thank Minister of Higher Education Prof Dr Farida Momand, Academic Deputy Minister Prof M Osman Babury, Deputy Minister for Administrative & Financial Affairs Prof Dr Gul Hassan Walizai, and lecturers for their continuous cooperation and support for this project.

I am also thankful to all those lecturers who encouraged us and gave us all these books to be published and distributed all over Afghanistan. Finally I would like to express my appreciation for the efforts of my colleagues Hekmatullah Aziz, Ahmad Fahim Habibi and Fazel Rahim in the office for publishing books.

Dr Yahya Wardak
CIM-Expert & Advisor at the Ministry of Higher Education
Kabul, Afghanistan, April, 2016
Office: 0756014640
Email: textbooks@alghanic.org

د پوهاند دوکتور خلیل احمد (بهسودوال) د ننګرهار پوهنتون د طب پوهنځي د هستولوژي او د پتالوژي څانګې استاد ټاکنه پېژندنه



پوهند دوکتور خلیل حمد (بهسودوال) د وکیل امیر محمد (بهسودوال) زوی په ۱۳۴۲ کال کې د ننګرهار ولایت د جلال آباد ښار د تجربوي ښوونځي کې ترسره کړې، په کال ۱۳۵۴ کې د اتم صنف څخه نهم صنف ته د لوړتیا ټپاره د کانکور د آزموینې د لارې بریالی او د نهم صنف څخه تر دولسم صنف پورې د ننګرهار په عالي لېسه کې ثانوي زده کړې ترسره کړې چې د ۱۳۵۸ کال کې د ننګرهار د عالي لېسې څخه په اعلی درجه فارغ شوی بیا په ۱۳۵۸ کال کې د دولسمو ټولګیو د فارغانو د کانکور په ازموینه کې ګډون کړی و چې د ښو نمرو په لاسته راوړو په ۱۳۵۹ کال کې د ننګرهار پوهنتون په طب پوهنځي کې شامل شو. نومورې د تحصیل په دوران کې د یو ممتاز محصل په توګه وځلېده: او په ۱۳۶۵ کال کې یې خپله د ستاژ دوره د کابل طب پوهنځي په پوند روغتونونو کې ترسره کړې چې د مختلفو روغتونونو څخه یې د ستاژ په دوره کې څو تقدیرنامې ترلاسه کړې.

نومورې په ۱۳۶۶ کال کې د ننګرهار پوهنتون د طب پوهنځي څخه په علی درجه فارغ شوی چې په همدې کلونو کې د طب فارغانو ته د طب پوهنځي د اوه کلنې تحصیلي دورې د امتیاز په اساس د ماسټري درجه ورکړل شوې ده.

نومورې د لوړو زده کړو د وزارت د لوایحو مطابق د کډر د شرایطو د پوره کولو په اساس په ۱۳۶۷ کال کې د ننګرهار پوهنتون د طب پوهنځي د پتالوژي څانګې کې د نامزاد پوهنیار ستاد په حیث مقرر شو. نومورې د استدې په جریان کې د لوړو زده کړو د وزارت د لوایحو او قوانینو په مطابق د علمي ترفیعاتو د ټولو شرایطو د پوره کولو و د مختلفو طبي علمي اثارو، کتابونو د لیکلو په اساس په ترتیب او تدریج سره د پوهاند علمي رتبې ته رسېدلی چې د علمي ټولنست او احکامو یې په جلا جدول کې د همدې پېژندلیک سره مل دي.

برسېره پر دې نومورې د خپلې علمي او مسلکي سویې د لوړتیا ټپاره د ترکیې، امریک او جرمني هېوادونو ته علمي سفرونه کړي دي او نومورو هېوادونو د پوهنتونونو څخه یې مناسب سرتفکیتونه تر لاسه کړي دي همدارنګه نومورې د خپلې دندې په اوږدو کې د پتالوژي دیپارتمنټ د امریت ترڅنګ د ۱۳۸۲ کال څخه تر ۱۳۸۹ کال پورې د ننګرهار پوهنتون د طب

پوهنځي د معاون په حیث دنده اجرا کړې چې د علمي او مسلکي تجربې نه علاوه د ډ ډ ري کارونو تجربه هم لري. نومورې د هېڅ یو سیاسي احزابو سره تړاو نه لري د ننګرهار پوهنتون مخصوصاً د طب پوهنځي د استادانو تر منځ د یو ښه استاد په حیث ځلېدلی، د ښه نوم او شهرت خاوند دی.

لیکل شوي علمي اثار:

1. په ختیځ زون کې د حاد اپند سیست سباب او ګراس اناتومي پتالوژي
2. د کلوروکین د استعمال له کبله د زړه اختلالات
3. په مختلفو جنسونو کې د سګرټو د ستعمال له کبله د هضمي جهاز نروغي
4. د انسان هستولوژي درسي کتاب ژباړه
5. د کوما په نروغنو کې د تشخیص پکې او اهتمامات
6. د پیزو فارمکالوژیک تاثیر ت
7. هغه عوامل چې په جنین کې د تراتو جنزیس سبب ګرځي
8. د عصبي روحي فکتورنو اغېزې د هضمي جهاز په نارو غیو باندې
9. د کانسرونو په تشخیص کې د کرسینو امریونیک انتی جن رول
10. د شهدو مچیو د زهرو التهابي ضد تاثیر ت
11. د چاغوالي او اولګیو سپرمیا ترمینځ اړیکې
12. مار چیچنه
13. د عمومي پتالوژي درسي کتاب تالیف
14. د سګرټو د کارونې اغېزې د وینې په lipidprolile باندې
15. د oral glucose د درد ضد اغېزې په کوچنیانو کې
16. د روژې د مبارکې میاشتې اغېزې د وینې په قند او لیپیدونو باندې
17. د سیستمونو پتالوژي درسي کتاب تالیف
18. د سیستمونو هستالوژي درسي کتاب تالیف
19. عمومي هستالوژي درسي کتاب تالیف

Book Name	Systemic Pathology II
Author	Prof Dr Khalil Ahmad Behsoodwal
Publisher	Nangarhar University, Medical Faculty
Website	www.nu.edu.af
Copies	1000
Published	2016, Second Edition
Download	www.ecampus-afghanistan.org

This Publication was financed by German Aid for Afghan Children, a private initiative of the Eroes family in Germany.

Administrative and technical support by Afghanic.

The contents and textual structure of this book have been developed by concerning author and relevant faculty and being responsible for it. Funding and supporting agencies are not holding any responsibilities.

If you want to publish your textbooks please contact us:
Dr. Yahya Wardak, Ministry of Higher Education, Kabul
Office 0756014640
Email textbooks@afghanic.org

All rights reserved with the author.

Printed in Afghanistan 2016

Sahar Printing Press

ISBN 978-9936-620-19-3